



แผนพัฒนาท้องถิ่น
พ.ศ. 2566 - 2570

องค์การบริหารส่วนตำบลท่าม่วง
อำเภอภูเพียง จังหวัดน่าน



ประกาศองค์การบริหารส่วนตำบลท่าน้ำ
เรื่อง ประกาศใช้แผนพัฒนาท้องถิ่น (พ.ศ. ๒๕๖๖ – ๒๕๗๐)
องค์การบริหารส่วนตำบลท่าน้ำ อำเภอกู่เพียง จังหวัดน่าน

ด้วยองค์การบริหารส่วนตำบลท่าน้ำ อำเภอกู่เพียง จังหวัดน่าน ได้จัดทำแผนพัฒนาท้องถิ่น (พ.ศ. ๒๕๖๖ – ๒๕๗๐) เพื่อแก้ไขปัญหาความเดือดร้อนของประชาชนตำบลท่าน้ำ และเป็นกรอบในการจัดทำงบประมาณรายจ่าย ซึ่งผ่านการพิจารณาให้ความเห็นชอบของคณะกรรมการจัดทำแผนพัฒนาองค์การบริหารส่วนตำบลท่าน้ำ และผ่านการเห็นชอบของสภาองค์การบริหารส่วนตำบลท่าน้ำในการประชุมสมัยวิสามัญ สมัยที่ ๔ ครั้งที่ ๑ ประจำปี ๒๕๖๔ วันที่ ๒๑ กันยายน ๒๕๖๔ แล้วนั้น

ตามระเบียบกระทรวงมหาดไทย ว่าด้วยการจัดทำแผนพัฒนาขององค์กรปกครองส่วนท้องถิ่น พ.ศ. ๒๕๔๘ และที่แก้ไขเพิ่มเติม ฉบับที่ ๓ พ.ศ. ๒๕๖๑ กำหนดให้ผู้บริหารท้องถิ่นประกาศใช้แผนพัฒนาที่อนุมัติแล้ว และนำไปปฏิบัติ รวมทั้งแจ้งสภาท้องถิ่น คณะกรรมการบริหารงานจังหวัดแบบบูรณาการ องค์การบริหารส่วนจังหวัด อำเภอ หน่วยงานที่เกี่ยวข้องและประกาศให้ประชาชนในท้องถิ่นทราบโดยทั่วกัน ภายใน ๑๕ วัน นับแต่วันที่ได้ประกาศใช้ และติดประกาศโดยเปิดเผยไม่น้อยกว่า ๓๐ วัน

ดังนั้น เพื่อให้การปฏิบัติเป็นไปตามระเบียบดังกล่าว จึงประกาศใช้แผนพัฒนาท้องถิ่น (พ.ศ. ๒๕๖๖ – ๒๕๗๐) ขององค์การบริหารส่วนตำบลท่าน้ำ อำเภอกู่เพียง จังหวัดน่าน

ทั้งนี้ ตั้งแต่วันที่ ๒๑ กันยายน พ.ศ. ๒๕๖๔

ประกาศ ณ วันที่ ๒๑ กันยายน พ.ศ. ๒๕๖๔

(นายบรรณดิษฐ์ วิทยานต์)
นายกองค์การบริหารส่วนตำบลท่าน้ำ

ส่วนที่ ๑

สภาพทั่วไปและข้อมูลพื้นฐาน

๑. ด้านกายภาพ

๑.๑ ที่ตั้งของหมู่บ้านหรือชุมชนหรือตำบล

องค์การบริหารส่วนตำบลท่านาวเดิมได้ยกฐานะมาจากสภาตำบลท่านาว จัดตั้งขึ้นเป็นองค์การบริหารส่วนตำบล ตามประกาศของกระทรวงมหาดไทยในรูปแบบการปกครองส่วนท้องถิ่นรูปแบบใหม่ เมื่อวันที่ ๒๓ กุมภาพันธ์ พ.ศ. ๒๕๔๐ ตั้งอยู่เลขที่ ๑๗๓ หมู่ที่ ๒ ตำบลท่านาว อำเภอกุฉินารายณ์ จังหวัดน่าน มีระยะห่างจากที่ตั้งที่ว่าการอำเภอกุฉินารายณ์ประมาณ ๔ กิโลเมตร

๑.๒ ลักษณะภูมิประเทศ

ตำบลท่านาวมีภูมิประเทศทางกายภาพเป็นที่ราบลุ่มของริมฝั่งแม่น้ำน่านขนานเป็นแนวยาว ซึ่งเป็นแม่น้ำสายสำคัญของจังหวัดน่านมีเนื้อที่ทั้งหมดทั้งตำบล ๓๔.๔๖ ตารางกิโลเมตร ๒๑,๕๓๗ ไร่ มีอาณาเขตติดต่อกับพื้นที่ต่าง ๆ ดังนี้

ทิศเหนือ มีอาณาเขตบริเวณติดต่อกับตำบลม่วงตึ๊ด อำเภอกุฉินารายณ์ จังหวัดน่าน

ทิศใต้ มีอาณาเขตบริเวณติดต่อกับตำบลนาปัง อำเภอกุฉินารายณ์ จังหวัดน่าน

ทิศตะวันออก มีอาณาเขตบริเวณติดต่อกับตำบลน้ำแค้น อำเภอกุฉินารายณ์ จังหวัดน่าน

ทิศตะวันตก มีอาณาเขตบริเวณติดต่อกับแม่น้ำน่าน อำเภอเมือง จังหวัดน่าน

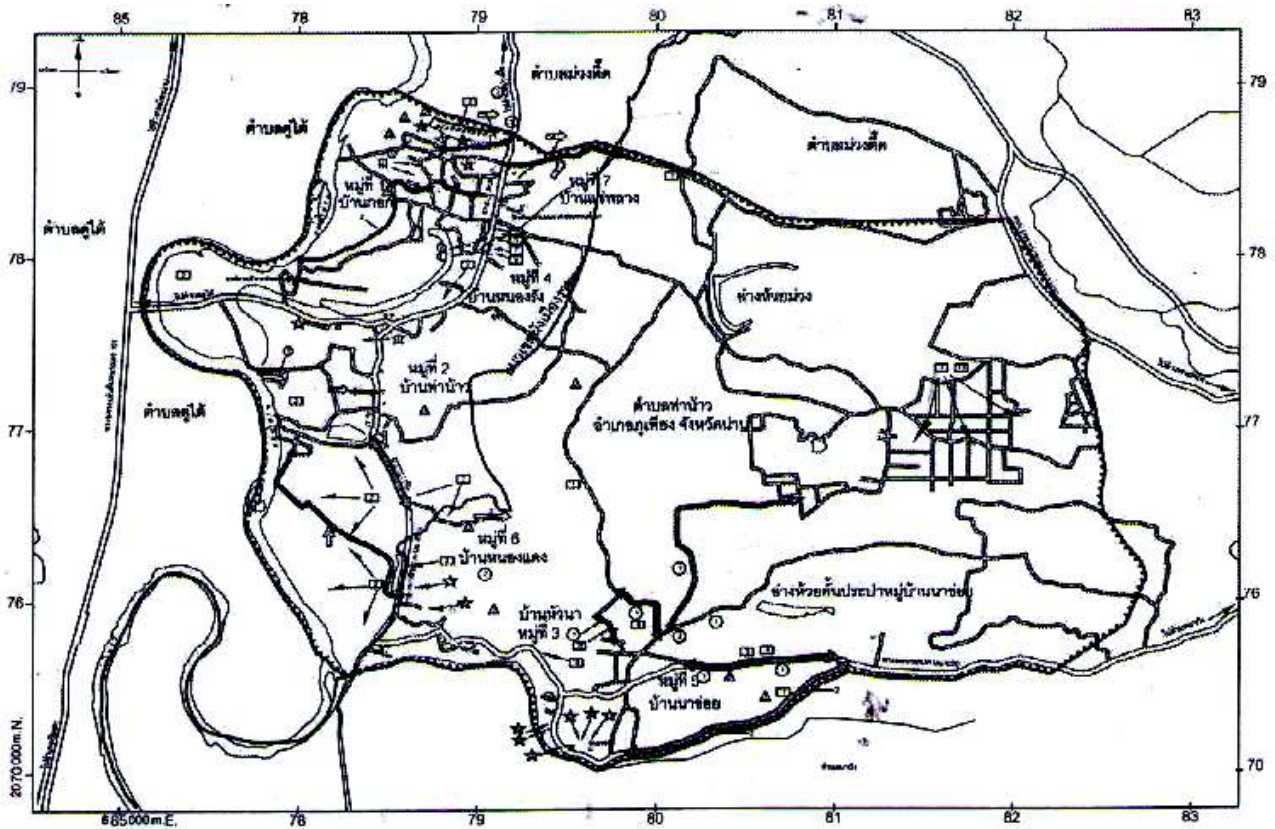

แผนที่พอสังเขบด้านการเกษตร และที่อยู่อาศัย ตำบลท่าน้ำ

แผนที่องค์การบริหารส่วนตำบลท่าน้ำ

อำเภอภูเพียง จังหวัดน่าน

มาตราส่วน 1:20,000

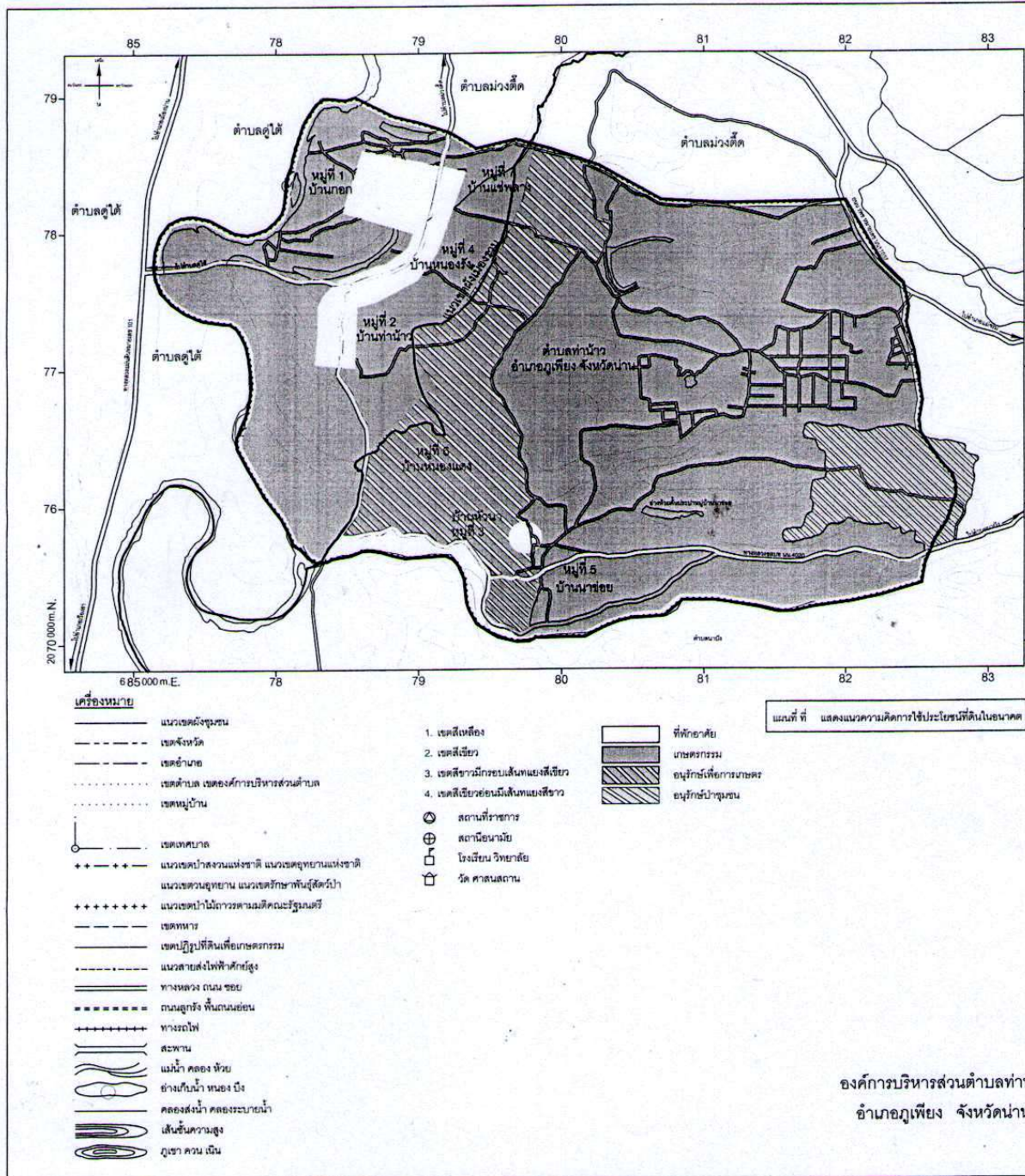

เครื่องหมาย

- แนวเขตจังหวัด
- - - - - เขตอำเภอ
- เขตตำบล เขตองค์การบริหารส่วนตำบล
- เขตหมู่บ้าน
- เขตเทศบาล
- ++ ++ ++ แนวเขตป่าสงวนแห่งชาติ แนวเขตอุทยานแห่งชาติ
- แนวเขตวนอุทยาน แนวเขตรักษาพันธุ์สัตว์ป่า
- +++++ แนวเขตป่าไม้การตามมติคณะรัฐมนตรี
- เขตทหาร
- เขตปฏิรูปที่ดินเพื่อเกษตรกรรม
- แนวสายส่งไฟฟ้าแรงดันสูง
- ทางหลวง ถนน ขอบ
- ถนนลูกรัง พื้นถนนอ่อน
- +++++ ทางรถไฟ
- ~~~~~ สะพาน
- แม่น้ำ คลอง พาย
- ลำน้ำ คลอง หิน
- คลองส่งน้ำ คลองระบายน้ำ
- เส้นชั้นความสูง
- ภูเขา ควน เนิน

1. เขตสีเหลือง
 2. เขตสีเขียว
 3. เขตสีชมพูมีขอบเส้นทแยงสีเขียว
 4. เขตสีเขียวอ่อนมีเส้นทแยงสีขาว
- ⊙ สถานที่ราชการ
 - ⊕ สถานีอนามัย
 - โรงเรียน วิทยาลัย
 - วัด ศาลสถาน

- ที่อยู่อาศัย
- ▨ เกษตรกรรม
- ▧ อนุรักษ์เพื่อการเกษตร
- ▩ อนุรักษ์ป่าชุมชน

แผนที่ ที่ แสดงแนวความคิดการใช้ประโยชน์ที่ดินในอนาคต

องค์การบริหารส่วนตำบลท่าน้ำ
อำเภอภูเพียง จังหวัดน่าน

๑.๓ ลักษณะภูมิอากาศ

ลักษณะภูมิอากาศเป็นแบบมรสุม มี ๓ ฤดู คือ

๑. ฤดูร้อน เริ่มตั้งแต่เดือนมีนาคม - พฤษภาคม จะมีอุณหภูมิสูงสุดในเดือนเมษายน เฉลี่ยประมาณ ๓๙.๕๘ องศาเซลเซียส
๒. ฤดูฝน เริ่มตั้งแต่เดือนมิถุนายน - ตุลาคม จะมีฝนตกหนักในช่วงเดือนสิงหาคม เฉลี่ย ๓๖๘.๕๒ มิลลิเมตร ฝนตกเฉลี่ย ๙๐วัน/ปี
๓. ฤดูหนาว เริ่มตั้งแต่เดือนพฤศจิกายน - กุมภาพันธ์ จะมีอากาศหนาว เย็นมากในช่วงเดือนธันวาคม - มกราคม โดยเดือนมกราคมมีอุณหภูมิต่ำสุดเฉลี่ยประมาณ ๑๑.๕๐ องศาเซลเซียส

๑.๔ ลักษณะของดิน

ตำบลท่าน้ำมีการแบ่งลักษณะของดินอยู่ ๒ ประเภท ได้แก่ ดินเหนียว และดินร่วนปนทราย ซึ่งพื้นที่ที่เป็นที่อยู่อาศัยของประชาชน รวมไปถึงพื้นที่ที่เป็นพื้นที่เพาะปลูกข้าว หรือนาข้าวจะประกอบไปด้วยดินเหนียว แต่พื้นที่เพาะปลูกที่มีพื้นที่ติดกับแม่น้ำน่าน จะประกอบไปด้วยดินร่วนปนทราย อาจเกิดเนื่องจากพื้นที่เหล่านั้นเคยเป็นทางเดินของแม่น้ำน่านมาก่อน เมื่อเกิดความแห้งแล้ง หรือเมื่อเกิดลักษณะแม่น้ำน่านเปลี่ยนทิศทางไหล ส่งผลให้บริเวณแม่น้ำน่านเดิมกลายเป็นที่สันดอนจึงกลายเป็นพื้นที่เพาะปลูกที่มีดินร่วนปนทรายอยู่เป็นจำนวนมาก

๑.๕ ลักษณะของแหล่งน้ำ

เนื่องจากทิศตะวันตกของตำบลท่าน้ำ ติดกับแม่น้ำน่าน จึงมีแม่น้ำสายหลัก คือแม่น้ำน่านไหลผ่านเกษตรกรได้ผันน้ำจากแม่น้ำน่านมาใช้ในการเพาะปลูก โดยมีสถานีสูบน้ำด้วยพลังไฟฟ้าตำบลท่าน้ำเป็นตัวผันน้ำมาใช้ผ่านคลองส่งน้ำพลังไฟฟ้าลงสู่พื้นที่นาของเกษตรกรที่ตั้งอยู่ทิศตะวันออกของพื้นที่ตำบล

สำหรับแหล่งน้ำตามธรรมชาติอื่น ๆ ที่ปรากฏและมีให้เห็นในปัจจุบันมีดังนี้

- ๑) อ่างเก็บน้ำห้วยม่วง เกษตรกรที่ใช้ประโยชน์จากอ่างเก็บน้ำห้วยม่วงได้แก่ เกษตรกรหมู่ที่ ๔ บ้านหนองรัง และหมู่ที่ ๗ บ้านแซ่พลาง
- ๒) ลำห้วยคำ เป็นแหล่งน้ำที่ไหลมาจากห้วยคำที่อยู่บนเขา มีเกษตรกรที่ใช้ประโยชน์จากลำห้วยคำได้แก่ เกษตรกรหมู่ที่ ๓ บ้านหัวนา และหมู่ที่ ๖ บ้านหนองแดง นอกจากนี้ยังมีเกษตรกรหมู่ที่ ๒ บ้านท่าน้ำ บางส่วนที่ได้ประโยชน์จากลำห้วยคำ
- ๓) อ่างเก็บน้ำห้วยคัน เป็นแหล่งน้ำขนาดใหญ่อีกแหล่งหนึ่ง มีพื้นที่ประมาณ ๒ ตารางกิโลเมตร ตั้งอยู่หมู่ที่ ๕ บ้านนาข่อย เกษตรกรบ้านนาข่อยใช้ประโยชน์ในการผันน้ำดิบไว้สำหรับทำน้ำประปาเพื่ออุปโภค และบริโภค
- ๔) ลำน้ำแค้น เป็นแหล่งน้ำที่ไหลตลอดปี แต่ไหลเพียงเล็กน้อย แหล่งกำเนิดมาจากลำห้วยน้ำแค้น ตำบลน้ำแค้น แต่ไหลผ่านหมู่บ้านนาข่อย หมู่ที่ ๕ ซึ่งเกษตรกรหมู่บ้านนาข่อย หมู่ที่ ๕ และบ้านหัวนา หมู่ที่ ๓ สามารถใช้ประโยชน์ของน้ำจากลำน้ำแค้นนี้
- ๕) ลำห้วยเมียง เป็นแหล่งน้ำที่มีในพื้นที่บ้านนาข่อย หมู่ที่ ๕

นอกจากแหล่งน้ำที่กล่าวมานั้น ในพื้นที่ตำบลท่าน้ำ ยังมีแหล่งน้ำสายต่าง ๆ ดังต่อไปนี้

- ลำน้ำสายหลัก	๒	แห่ง
- ลำน้ำสายรอง	๙	แห่ง
- ลำห้วย	๙	สาย
- บึง , หนอง , สระน้ำ	๑๒	แห่ง
- อ่างเก็บน้ำ	๕	แห่ง
- สถานีสูบน้ำด้วยพลังงานไฟฟ้า	๑	แห่ง

๑.๖ ลักษณะของไม้และป่าไม้

ตำบลท่านาวมีการปลูกป่าเพื่อการอนุรักษ์ไว้ ส่วนใหญ่ไม้ที่ปลูกจะเป็นไม้สักทอง ซึ่งมีการอนุรักษ์การปลูกป่าเป็นประจำทุกปีในพื้นที่ป่าห้วยคำ นอกจากนั้นยังเป็นป่าเศรษฐกิจ ได้แก่ป่าไม้ยางพารา และปามะม่วงหิมพานต์

๒. ด้านการเมือง/การปกครอง

๒.๑ เขตการปกครอง

จำนวนหมู่บ้านในเขตการปกครองขององค์การบริหารส่วนตำบลท่านาว ทั้งหมด ๗ หมู่ ได้แก่หมู่ที่ ๑ - ๗ มีทั้งหมด ๑,๑๖๖ หลังคาเรือน ประกอบด้วย

หมู่ที่ ๑	บ้านกอก	๑๗๔	หลังคาเรือน
หมู่ที่ ๒	บ้านท่านาว	๒๕๒	หลังคาเรือน
หมู่ที่ ๓	บ้านห้วยนา	๑๗๖	หลังคาเรือน
หมู่ที่ ๔	บ้านหนองรัง	๒๑๐	หลังคาเรือน
หมู่ที่ ๕	บ้านนาข่อย	๑๔๗	หลังคาเรือน
หมู่ที่ ๖	บ้านหนองแดง	๘๔	หลังคาเรือน
หมู่ที่ ๗	บ้านแช่พलग	๑๒๓	หลังคาเรือน

๒) ข้อมูลกำนัน ผู้ใหญ่บ้าน

ลำดับ	ชื่อ- สกุล	ตำแหน่ง	หมู่บ้าน
๑	นายชำนาญ มะโนชัย	ผู้ใหญ่บ้านหมู่ที่ ๑	บ้านกอก
๒	นายบุญเจน นุแปงถา	กำนันตำบลท่านาว	บ้านท่านาว
๓	นายนำชัย พิใจดี	ผู้ใหญ่บ้านหมู่ที่ ๓	บ้านห้วยนา
๔	นายนิริฐ กมลรัตนันท์	ผู้ใหญ่บ้านหมู่ที่ ๔	บ้านหนองรัง
๕	นายวิเชียร เลษะผล	ผู้ใหญ่บ้านหมู่ที่ ๕	บ้านนาข่อย
๖	นายจรัญ ภูกอง	ผู้ใหญ่บ้านหมู่ที่ ๖	บ้านหนองแดง
๗	นางนุชนาฏ กอกทองคำ	ผู้ใหญ่บ้านหมู่ที่ ๗	บ้านแช่พलग

๒.๒ การเลือกตั้ง

ตำบลท่านาว ได้มีการเลือกตั้งผู้บริหารท้องถิ่น และสมาชิกสภาท้องถิ่น (อบจ.) ครั้งล่าสุดเมื่อวันที่ ๒๐ ตุลาคม ๒๕๖๓ ซึ่งแบ่งเขตการเลือกตั้งออกเป็นดังนี้

- ๑) การเลือกตั้งผู้บริหารท้องถิ่น มีเขตเลือกตั้งจำนวน ๑ เขต มีหน่วยเลือกตั้งจำนวน ๗ หน่วย
- ๒) การเลือกตั้งสมาชิกสภาท้องถิ่น มีเขตเลือกตั้งจำนวน ๗ เขต แต่ละเขตเลือกตั้งมีหน่วยเลือกตั้งจำนวน ๑ หน่วย

ผลการเลือกตั้งผู้บริหารท้องถิ่น และสมาชิกสภาท้องถิ่น (อบต.ท่าหน้าว) ณ วันที่ ๒๐ ตุลาคม ๒๕๖๐
มีดังนี้

รายงานประวัติผู้ที่ได้รับการเลือกตั้ง
หน่วยงาน องค์การบริหารส่วนตำบลท่าหน้าว อำเภอภูเพียง จังหวัดน่าน

ฝ่ายบริหาร

ลำดับที่	ชื่อ-สกุล	ตำแหน่ง	วันที่ดำรงตำแหน่ง-พ้นจากตำแหน่ง
1	นายบรรณเด็ชร์ วิฑ์ยันต์	นายกฯ	20/10/2560 - ไม่ได้กำหนด
2	นายมนุญศักดิ์ นุแบ่งลา	รองนายกฯ	20/10/2560 - ไม่ได้กำหนด
3	นายสมาน บันแก้ว	รองนายกฯ	20/10/2560 - ไม่ได้กำหนด

ฝ่ายนิติบัญญัติ

ลำดับที่	ชื่อ-สกุล	ตำแหน่ง	วันที่ดำรงตำแหน่ง-พ้นจากตำแหน่ง
1	นายประสิทธิ์ นามวงศ์	ประธานสภา	20/10/2560 - ไม่ได้กำหนด
2	นายเชาวฤทธิ์ บุญแสง	รองประธานสภา	20/10/2560 - ไม่ได้กำหนด
3	นางกวีวรรณ บุญศรีมีจันทร์	เลขาสภา	20/10/2560 - ไม่ได้กำหนด
4	นายสนั่น ดาวเดช	สมาชิกสภา	20/10/2560 - ไม่ได้กำหนด
5	นายณรงค์ ไชยบาล	สมาชิกสภา	20/10/2560 - ไม่ได้กำหนด
6	นายสฤตส์ นุโพธิ์	สมาชิกสภา	20/10/2560 - ไม่ได้กำหนด
7	นายผล กันบุญ	สมาชิกสภา	20/10/2560 - ไม่ได้กำหนด
8	นายธงชัย อัญฉานภาศัย	สมาชิกสภา	20/10/2560 - ไม่ได้กำหนด
9	นายวินัย สุทธิ	สมาชิกสภา	20/10/2560 - ไม่ได้กำหนด
10	นายสนิท พิษเคียน	สมาชิกสภา	20/10/2560 - ไม่ได้กำหนด
11	นายอำนาจ มะโนชัย	สมาชิกสภา	20/10/2560 - ไม่ได้กำหนด
12	นายสนอง ทองวิลลา	สมาชิกสภา	20/10/2560 - ไม่ได้กำหนด

รายละเอียดของหน่วยเลือกตั้ง และผู้มีสิทธิเลือกตั้ง มีดังต่อไปนี้

- มีผู้มีสิทธิเลือกตั้งจำนวน ๒,๘๑๙ คน โดยแบ่งเป็นหมู่บ้าน ดังนี้

หมู่ที่	ชื่อหมู่บ้าน	จำนวนผู้มีสิทธิเลือกตั้ง (คน)
		รวมทั้งหมด
หมู่ที่ ๑	บ้านกอก	๔๕๓
หมู่ที่ ๒	บ้านท่าหน้าว	๕๕๑
หมู่ที่ ๓	บ้านหัวนา	๔๙๑
หมู่ที่ ๔	บ้านหนองรัง	๔๘๐
หมู่ที่ ๕	บ้านนาข่อย	๓๕๔
หมู่ที่ ๖	บ้านหนองแดง	๑๘๕
หมู่ที่ ๗	บ้านแช่กลาง	๓๐๕

หมายเหตุ : ข้อมูล ณ วันที่ ๒๑ มิถุนายน ๒๕๖๑ ที่มา สำนักบริหารการทะเบียน กรมการปกครอง

๓. ประชากร

๓.๑ ข้อมูลเกี่ยวกับจำนวนประชากร

ประชากร ทั้งสิ้น ๓,๒๗๙ คนแยกเป็นชาย ๑,๕๕๗ คนหญิง ๑,๗๒๒ คนมีความหนาแน่นเฉลี่ย ๙๕.๑๕ คน / ตารางกิโลเมตรแยกตามหมู่บ้านได้ดังนี้

หมู่บ้าน	หมู่ที่	จำนวนประชากร(คน)		
		ชาย	หญิง	รวม
กอก	๑	๒๒๓	๓๐๐	๕๒๓
ทำน้าว	๒	๓๐๗	๓๓๘	๖๔๕
หัวนา	๓	๒๕๘	๒๙๖	๕๕๔
หนองรัง	๔	๒๗๔	๒๗๙	๕๕๓
นาข่อย	๕	๑๘๗	๑๙๗	๓๘๔
หนองแดง	๖	๑๒๘	๑๑๘	๒๔๖
แช่พลาง	๗	๑๘๐	๑๙๔	๓๗๔
รวม		๑,๕๕๗	๑,๗๒๒	๓,๒๗๙

หมายเหตุ ประชากรแฝง จำนวน ๑ คน (บ้านกอก ๑ คน)

ที่มา สำนักบริหารการทะเบียน กรมการปกครอง ประชากรตามทะเบียนบ้าน
ณ ๒๕ พฤษภาคม ๒๕๖๔

๓.๒ ช่วงอายุและจำนวนประชากร

ตำบลทำน้าว

หมวดอายุ	จำนวนประชากร(คน)			หมวดอายุ	จำนวนประชากร (คน)		
	ชาย	หญิง	รวม		ชาย	หญิง	รวม
๐-๕ ปี	๕๕	๔๐	๙๕	๓๖-๔๐ ปี	๑๐๙	๑๐๔	๒๑๓
๖-๑๐ ปี	๖๘	๕๙	๑๒๗	๔๑-๔๕ ปี	๙๖	๑๑๙	๒๑๕
๑๑-๑๕ ปี	๗๒	๕๘	๑๓๐	๔๖-๕๐ ปี	๑๐๔	๑๐๒	๒๐๖
๑๖-๒๐ ปี	๗๗	๖๙	๑๔๖	๕๑-๕๕ ปี	๙๔	๑๓๔	๒๒๘
๒๑-๒๕ ปี	๘๑	๖๕	๑๔๖	๕๖-๖๐ ปี	๑๓๘	๑๖๘	๓๐๖
๒๖-๓๐ ปี	๑๐๙	๑๒๒	๒๓๑	๖๑ ปีขึ้นไป	๔๔๓	๕๔๙	๙๙๒
๓๑-๓๕ ปี	๑๑๐	๑๓๓	๒๔๓	รวมทั้งหมด	๑,๕๕๖	๑,๗๒๒	๓,๒๗๘

หมายเหตุ ประชากรแฝง จำนวน ๑ คน (บ้านกอก ๑ คน)

บ้านกอก หมู่ที่ ๑ ตำบลท่าน้ำ อำเภอกุเพียง จังหวัดน่าน

หมวดอายุ	จำนวนประชากร(คน)			หมวดอายุ	จำนวนประชากร (คน)		
	ชาย	หญิง	รวม		ชาย	หญิง	รวม
๐-๕ ปี	๑๐	๙	๑๙	๓๖-๔๐ ปี	๑๒	๒๓	๓๕
๖-๑๐ ปี	๗	๑๑	๑๘	๔๑-๔๕ ปี	๑๒	๑๘	๓๐
๑๑-๑๕ ปี	๑๑	๗	๑๘	๔๖-๕๐ ปี	๑๕	๑๕	๓๐
๑๖-๒๐ ปี	๑๘	๑๑	๒๙	๕๑-๕๕ ปี	๑๔	๒๑	๓๕
๒๑-๒๕ ปี	๑๓	๑๕	๒๘	๕๖-๖๐ ปี	๒๓	๒๕	๔๘
๒๖-๓๐ ปี	๑๑	๒๕	๓๖	๖๑ ปีขึ้นไป	๖๔	๙๔	๑๕๘
๓๑-๓๕ ปี	๑๓	๒๖	๓๙	รวมทั้งหมด	๒๒๓	๓๐๐	๕๒๓

หมายเหตุ ประชากรแฝง จำนวน ๑ คน

บ้านท่าน้ำ หมู่ที่ ๒ ตำบลท่าน้ำ อำเภอกุเพียง จังหวัดน่าน

หมวดอายุ	จำนวนประชากร(คน)			หมวดอายุ	จำนวนประชากร (คน)		
	ชาย	หญิง	รวม		ชาย	หญิง	รวม
0-5 ปี	8	11	19	36-40 ปี	18	21	39
6-10 ปี	15	10	25	41-45 ปี	22	22	44
11-15 ปี	18	12	30	46-50 ปี	13	18	31
16-20 ปี	12	13	25	51-55 ปี	15	28	43
21-25 ปี	19	9	28	56-60 ปี	23	31	54
26-30 ปี	23	21	44	61 ปีขึ้นไป	99	121	220
31-35 ปี	21	21	42	รวมทั้งหมด	306	338	644

บ้านหัวนา หมู่ที่ ๓ ตำบลท่าน้ำ อำเภอกุเพียง จังหวัดน่าน

หมวดอายุ	จำนวนประชากร(คน)			หมวดอายุ	จำนวนประชากร (คน)		
	ชาย	หญิง	รวม		ชาย	หญิง	รวม
๐-๕ ปี	๗	๖	๑๓	๓๖-๔๐ ปี	๒๐	๑๕	๓๕
๖-๑๐ ปี	๙	๑๐	๑๙	๔๑-๔๕ ปี	๑๓	๒๐	๓๓
๑๑-๑๕ ปี	๑๑	๑๓	๒๔	๔๖-๕๐ ปี	๒๑	๒๐	๔๑
๑๖-๒๐ ปี	๑๕	๖	๒๑	๕๑-๕๕ ปี	๑๕	๒๓	๓๘
๒๑-๒๕ ปี	๑๕	๘	๒๓	๕๖-๖๐ ปี	๒๒	๓๑	๕๓
๒๖-๓๐ ปี	๒๐	๒๑	๔๑	๖๑ ปีขึ้นไป	๗๖	๑๐๑	๑๗๗
๓๑-๓๕ ปี	๑๔	๒๒	๓๖	รวมทั้งหมด	๒๕๘	๒๙๖	๕๕๔

บ้านหนองรัง หมู่ที่ ๔ ตำบลท่าน้ำ อำเภอกุเพียง จังหวัดน่าน

หมวดอายุ	จำนวนประชากร(คน)			หมวดอายุ	จำนวนประชากร (คน)		
	ชาย	หญิง	รวม		ชาย	หญิง	รวม
๐-๕ ปี	๑๔	๕	๑๙	๓๖-๔๐ ปี	๒๔	๑๒	๓๖
๖-๑๐ ปี	๑๓	๑๒	๒๕	๔๑-๔๕ ปี	๑๖	๒๐	๓๖
๑๑-๑๕ ปี	๗	๗	๑๔	๔๖-๕๐ ปี	๑๕	๑๗	๓๒
๑๖-๒๐ ปี	๑๒	๑๓	๒๕	๕๑-๕๕ ปี	๑๔	๑๗	๓๑
๒๑-๒๕ ปี	๑๒	๑๓	๒๕	๕๖-๖๐ ปี	๒๑	๓๓	๕๔
๒๖-๓๐ ปี	๒๑	๑๕	๓๖	๖๑ ปีขึ้นไป	๘๖	๙๐	๑๗๖
๓๑-๓๕ ปี	๑๙	๒๕	๔๔	รวมทั้งหมด	๒๗๔	๒๗๙	๕๕๓

บ้านนาข่อย หมู่ที่ ๕ ตำบลท่าनाव อำเภอกุเพียง จังหวัดน่าน

หมวดอายุ	จำนวนประชากร(คน)			หมวดอายุ	จำนวนประชากร (คน)		
	ชาย	หญิง	รวม		ชาย	หญิง	รวม
๐-๕ ปี	๓	๔	๗	๓๖-๔๐ ปี	๑๓	๑๒	๒๕
๖-๑๐ ปี	๕	๓	๘	๔๑-๔๕ ปี	๑๕	๑๘	๓๓
๑๑-๑๕ ปี	๑๐	๘	๑๘	๔๖-๕๐ ปี	๒๒	๑๐	๓๒
๑๖-๒๐ ปี	๔	๘	๑๒	๕๑-๕๕ ปี	๑๕	๒๐	๓๕
๒๑-๒๕ ปี	๙	๖	๑๕	๕๖-๖๐ ปี	๑๗	๒๐	๓๗
๒๖-๓๐ ปี	๑๐	๑๗	๒๗	๖๑ ปีขึ้นไป	๔๘	๕๙	๑๐๗
๓๑-๓๕ ปี	๑๖	๑๒	๒๘	รวมทั้งหมด	๑๘๗	๑๙๗	๓๘๔

บ้านหนองแดง หมู่ที่ ๖ ตำบลท่าनाव อำเภอกุเพียง จังหวัดน่าน

หมวดอายุ	จำนวนประชากร(คน)			หมวดอายุ	จำนวนประชากร (คน)		
	ชาย	หญิง	รวม		ชาย	หญิง	รวม
๐-๕ ปี	๖	๒	๘	๓๖-๔๐ ปี	๘	๔	๑๒
๖-๑๐ ปี	๑๑	๔	๑๕	๔๑-๔๕ ปี	๗	๘	๑๕
๑๑-๑๕ ปี	๖	๔	๑๐	๔๖-๕๐ ปี	๘	๑๑	๑๙
๑๖-๒๐ ปี	๗	๑๐	๑๗	๕๑-๕๕ ปี	๘	๑๓	๒๑
๒๑-๒๕ ปี	๖	๘	๑๔	๕๖-๖๐ ปี	๑๔	๑๒	๒๖
๒๖-๓๐ ปี	๑๐	๙	๑๙	๖๑ ปีขึ้นไป	๒๖	๒๕	๕๑
๓๑-๓๕ ปี	๑๑	๘	๑๙	รวมทั้งหมด	๑๒๘	๑๑๘	๒๔๖

บ้านแซ้วพลาญ หมู่ที่ ๗ ตำบลท่าน้ำว อำเภอกุเพียง จังหวัดน่าน

หมวดอายุ	จำนวนประชากร(คน)			หมวดอายุ	จำนวนประชากร (คน)		
	ชาย	หญิง	รวม		ชาย	หญิง	รวม
๐-๕ ปี	๗	๓	๑๐	๓๖-๔๐ ปี	๑๔	๑๗	๓๑
๖-๑๐ ปี	๘	๙	๑๗	๔๑-๔๕ ปี	๑๑	๑๓	๒๔
๑๑-๑๕ ปี	๙	๗	๑๖	๔๖-๕๐ ปี	๑๐	๑๑	๒๑
๑๖-๒๐ ปี	๙	๘	๑๗	๕๑-๕๕ ปี	๑๓	๑๒	๒๕
๒๑-๒๕ ปี	๗	๖	๑๓	๕๖-๖๐ ปี	๑๘	๑๖	๓๔
๒๖-๓๐ ปี	๑๔	๑๔	๒๘	๖๑ ปีขึ้นไป	๔๔	๕๙	๑๐๓
๓๑-๓๕ ปี	๑๖	๑๙	๓๕	รวมทั้งหมด	๑๘๐	๑๙๔	๓๗๔

ตารางเปรียบเทียบช่วงอายุ ปีที่ผ่านมา

ช่วงอายุ	ปี ๕๗(คน)	ปี ๕๘(คน)	ปี ๕๙ (คน)	ปี ๖๐ (คน)	ปี ๖๑ (คน)	ปี ๖๓ (คน)	ปี ๖๔ (คน)
๐-๕ปี	๑๕๖	๑๕๗	๑๖๓	๑๖๐	๙๖	๑๔๘	๙๕
๖-๑๐ปี	๑๖๐	๑๓๓	๑๓๐	๑๒๘	๑๓๖	๑๓๙	๑๒๗
๑๑-๑๕ปี	๑๔๒	๑๔๕	๑๔๑	๑๔๓	๑๔๑	๑๔๑	๑๓๐
๑๖-๒๐ปี	๒๑๗	๒๐๘	๑๗๔	๑๖๐	๑๔๙	๑๔๓	๑๔๖
๒๑-๒๕ปี	๒๔๑	๒๓๒	๒๔๑	๒๓๖	๑๗๐	๑๘๙	๑๔๖
๒๖-๓๐ปี	๒๓๑	๒๓๖	๒๒๑	๒๓๐	๒๕๐	๒๕๐	๒๓๑
๓๑-๓๕ปี	๒๓๑	๒๓๐	๒๕๑	๒๓๔	๒๓๖	๒๒๗	๒๔๓
๓๖-๔๐ปี	๒๒๓	๒๑๕	๒๐๓	๒๒๒	๒๓๑	๒๒๖	๒๑๓
๔๑-๔๕ปี	๒๒๑	๒๑๗	๒๑๐	๒๐๐	๒๑๔	๒๐๗	๒๑๕
๔๖-๕๐ปี	๓๑๑	๒๘๒	๒๕๕	๒๔๔	๑๙๗	๑๙๙	๒๐๖
๕๑-๕๕ปี	๓๒๒	๓๒๑	๓๒๖	๒๙๗	๒๘๒	๒๙๑	๒๒๘
๕๖-๖๐ปี	๓๑๐	๓๒๕	๓๒๘	๓๒๐	๓๒๕	๓๑๗	๓๐๖
๖๑ปีขึ้นไป	๖๑๘	๖๓๔	๖๙๗	๗๒๘	๘๙๖	๘๓๙	๙๙๒

แผนภูมิแสดงช่วงอายุภาพรวม

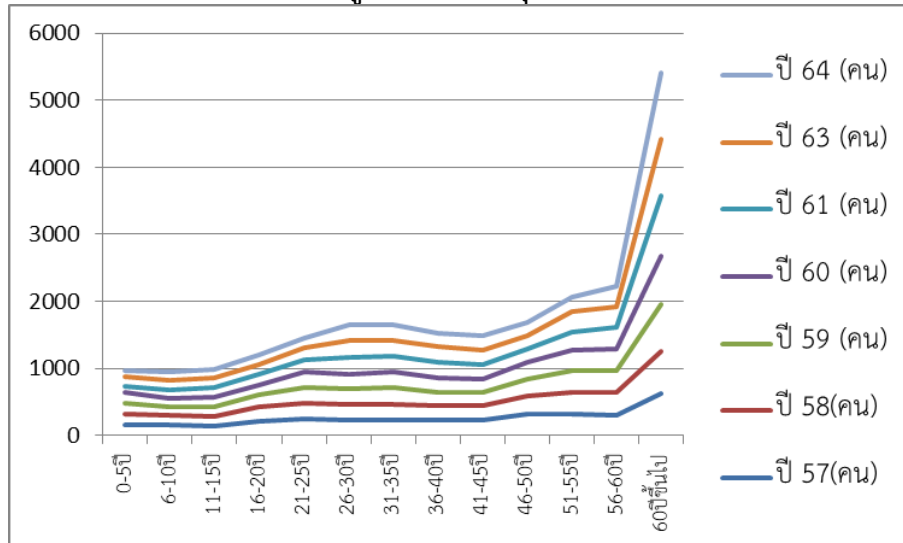

แผนภูมิเปรียบเทียบช่วงอายุ ๐ - ๒๐ ปี (เด็ก - เยาวชน)

จำนวนเด็ก-เยาวชน มีอัตราการลดลงเฉลี่ยปีละ 4.68 %

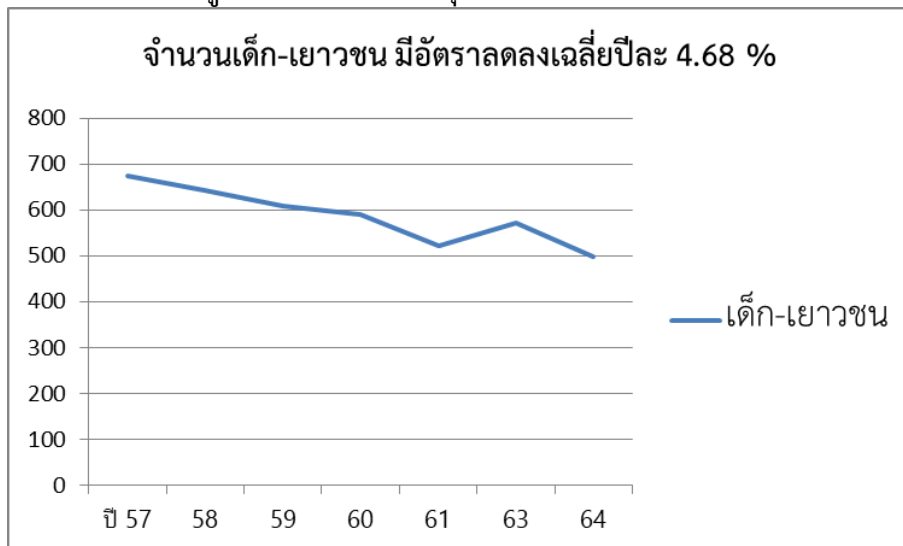

แผนภูมิเปรียบเทียบแสดงช่วงอายุวัยแรงงาน ๒๑ - ๖๐ ปี (วัยทำงาน/กลางคน)

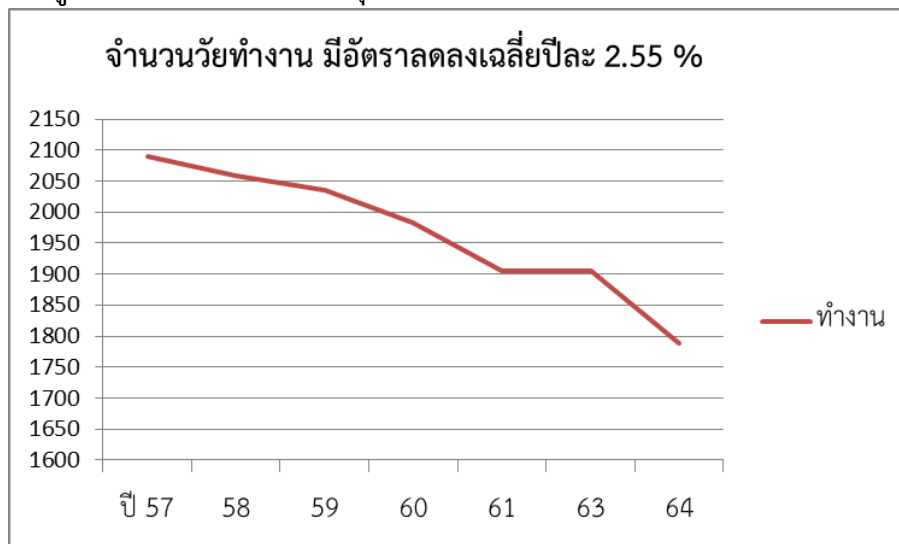

แผนภูมิเปรียบเทียบแสดงช่วงอายุผู้สูงอายุ ๖๑ ปีขึ้นไป (ผู้สูงอายุ)

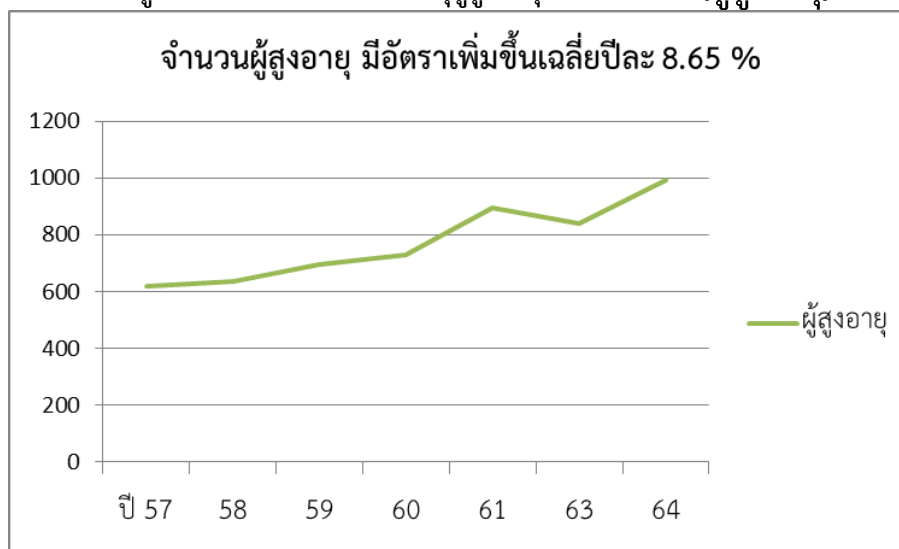

๔. สภาพทางสังคม

๔.๑ การศึกษา

(๑) โรงเรียนประถมศึกษา ๑ แห่ง ได้แก่

โรงเรียนบ้านหนองรังมิตรภาพที่ ๑๐๗

- จำนวนครู ๑๐ คน
- จำนวนพี่เลี้ยงเด็กพิการ ๔ คน
- จำนวนครูอัตราจ้าง ๑ คน
- นักการภารโรง ๑ คน
- จำนวนนักเรียนรวม ๑๒๓ คน แบ่งเป็น

ชั้น	จำนวน (คน)		
	ชาย	หญิง	รวม
ชั้นอนุบาล ๑	๔	๒	๖
ชั้นอนุบาล ๒	๑๐	๓	๑๓
ชั้นอนุบาล ๓	๑๐	๔	๑๔
ชั้นประถมศึกษาปีที่ ๑	๑๑	๘	๑๙
ชั้นประถมศึกษาปีที่ ๒	๘	๕	๑๓
ชั้นประถมศึกษาปีที่ ๓	๑๒	๕	๑๗
ชั้นประถมศึกษาปีที่ ๔	๑๑	๕	๑๖
ชั้นประถมศึกษาปีที่ ๕	๘	๔	๑๒
ชั้นประถมศึกษาปีที่ ๖	๘	๕	๑๓
รวม	๘๒	๔๑	๑๒๓

ตารางเปรียบเทียบจำนวนนักเรียน ปีการศึกษา ๒๕๖๑ - ๒๕๖๓

ชั้น	จำนวนนักเรียน (คน)		
	ปีการศึกษา ๒๕๖๑	ปีการศึกษา ๒๕๖๒	ปีการศึกษา ๒๕๖๓
ชั้นอนุบาล ๑	๑๓	๔	๖
ชั้นอนุบาล ๒	๑๒	๑๒	๑๓
ชั้นอนุบาล ๓	๑๕	๑๗	๑๔
ชั้นประถมศึกษาปีที่ ๑	๑๘	๑๕	๑๙
ชั้นประถมศึกษาปีที่ ๒	๑๓	๑๗	๑๓
ชั้นประถมศึกษาปีที่ ๓	๙	๑๖	๑๗
ชั้นประถมศึกษาปีที่ ๔	๘	๑๒	๑๖
ชั้นประถมศึกษาปีที่ ๕	๘	๑๐	๑๒
ชั้นประถมศึกษาปีที่ ๖	๒๐	๑๑	๑๓
รวม	๑๑๖	๑๑๔	๑๒๓

๑.๓ ศูนย์การศึกษาออกโรงเรียนและการศึกษานอกระบบตามอัธยาศัย

ปีการศึกษา ๒๕๖๒

๑. บุคลากรครู

- ครู กศน.ตำบล ประจำตำบลเท่านั้น จำนวน ๑ คน

๒. จำนวน ผู้เรียนแยกตามระดับชั้น ดังนี้

ระดับชั้น	จำนวนนักศึกษา ๒/๒๕๖๑		รวม (คน)	จำนวนนักศึกษา ๑/๒๕๖๒		รวม (คน)
	ชาย (คน)	หญิง (คน)		ชาย	หญิง	
ประถมศึกษา	๒	๕	๗	๒	๘	๑๐
มัธยมศึกษาตอนต้น	๓	๔	๗	๓	๔	๗
มัธยมศึกษาตอนปลาย	๑๐	๑๖	๒๖	๙	๑๔	๒๓
	รวม		๔๐	รวม		๔๐

ปีการศึกษา ๒๕๖๓

๑. บุคลากรครู

- ครู กศน.ตำบล ประจำตำบลเท่านั้น จำนวน ๑ คน

๒. จำนวน ผู้เรียนแยกตามระดับชั้น ดังนี้

ระดับชั้น	จำนวนนักศึกษา ๒/๒๕๖๑		รวม (คน)	จำนวนนักศึกษา ๑/๒๕๖๒		รวม (คน)
	ชาย (คน)	หญิง (คน)		ชาย	หญิง	
ประถมศึกษา	๑	๙	๑๐	๒	๘	๑๐
มัธยมศึกษาตอนต้น	๔	๓	๗	๓	๖	๙
มัธยมศึกษาตอนปลาย	๙	๑๔	๒๓	๑๐	๑๑	๒๑
	รวม		๔๐	รวม		๔๐

ปีการศึกษา ๒๕๖๔

๑. บุคลากรครู

- ข้าราชการครู ๑ คน

- ครู กศน.ตำบล ประจำตำบลเท่านั้น จำนวน ๑ คน

๒. จำนวน ผู้เรียนแยกตามระดับชั้น ดังนี้

ระดับชั้น	จำนวนนักศึกษา ๒/๒๕๖๑		รวม (คน)	จำนวนนักศึกษา ๑/๒๕๖๒		รวม (คน)
	ชาย (คน)	หญิง (คน)		ชาย	หญิง	
ประถมศึกษา	๗	๖	๑๓	๘	๖	๑๔
มัธยมศึกษาตอนต้น	๔	๔	๘	๓	๔	๗
มัธยมศึกษาตอนปลาย	๖	๑๓	๑๙	๘	๑๑	๑๙
	รวม		๔๐	รวม		๔๐

(๒) ศูนย์พัฒนาเด็กเล็ก จำนวน ๑ แห่ง

- ครู จำนวน ๒ คน
- ครูผู้ดูแลเด็ก/พี่เลี้ยงเด็ก จำนวน ๑ คน
- พี่เลี้ยงเด็ก/แม่บ้าน/แม่ครัว จำนวน ๒ คน

ระดับชั้น	ปีการศึกษา ๒๕๖๐			ปีการศึกษา ๒๕๖๑		
	ชาย	หญิง	รวม	ชาย	หญิง	รวม
๒ ปี	๘	๘	๑๖	๖	๔	๑๐
๒ - ๓ ปี	๘	๗	๑๕	๕	๗	๑๒
๓ - ๔ ปี	๘	๖	๑๔	๖	๗	๑๓
รวม	๒๔	๒๑	๔๕	๑๗	๑๘	๓๕

ระดับชั้น	ปีการศึกษา ๒๕๖๒			ปีการศึกษา ๒๕๖๓		
	ชาย	หญิง	รวม	ชาย	หญิง	รวม
๒ ปี	๔	๔	๘	๕	๖	๑๑
๒ - ๓ ปี	๙	๕	๑๔	๘	๗	๑๕
๓ - ๔ ปี	๑๑	๕	๑๖	๗	๗	๑๔
รวม	๒๔	๑๔	๓๘	๒๐	๒๐	๔๐

เปรียบเทียบแผนภูมิเด็กนักเรียน ปี ๒๕๖๐ - ๒๕๖๓

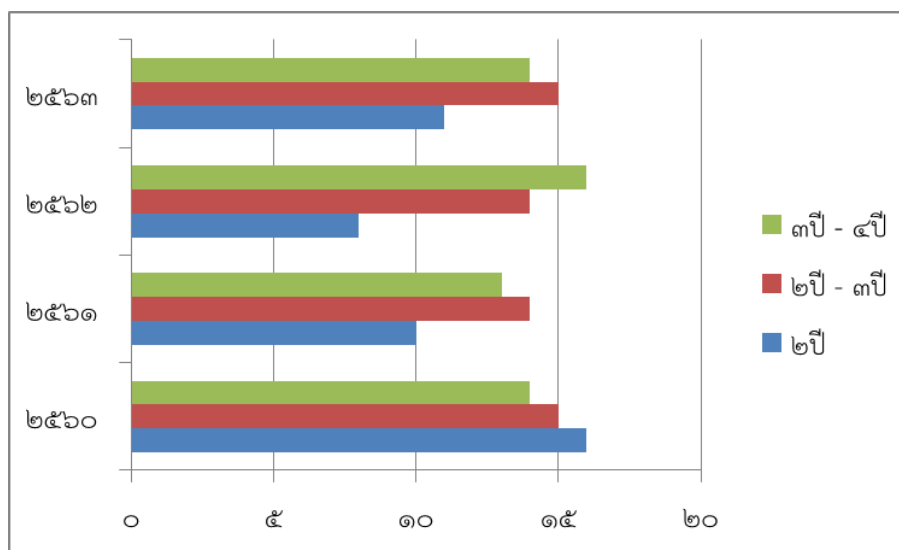

จากสถิติข้อมูลเด็กนักเรียนของศูนย์พัฒนาเด็กเล็กตำบลท่าหน้าวังข้างต้น ในระยะเวลาตั้งแต่ปี พ.ศ. ๒๕๖๑ - ๒๕๖๓ ประชากรเด็กนักเรียนมีอัตราเพิ่ม และลดลงไม่มากนัก และไม่ถือว่าเป็นอัตราส่วนแบบก้าวกระโดด โดยมีการเพิ่มขึ้น หรือลดลงในอัตราชั้นปีละ ๑ - ๒ คน เท่านั้น และมีเพียงปีการศึกษา ๒๕๖๐ ที่มีจำนวนประชากรเด็กนักเรียนที่มากเมื่อเทียบกับจำนวนประชากรเด็กนักเรียนในปีการศึกษา ๒๕๖๑ - ๒๕๖๓

๔.๒ สาธารณสุข

โรงพยาบาลส่งเสริมสุขภาพตำบลทำน้าว/หมู่บ้าน ๑ แห่ง

๑. เจ้าหน้าที่ประจำโรงพยาบาลส่งเสริมสุขภาพตำบลทำน้าว ๑๘ คน แยกเป็น

- ผู้อำนวยการ	จำนวน	๑	คน
- พยาบาลวิชาชีพ	จำนวน	๓	คน
- นักวิชาการสาธารณสุข	จำนวน	๑	คน
- เจ้าพนักงานสาธารณสุข	จำนวน	๑	คน
- พนักงานสุขภาพชุมชน	จำนวน	๑	คน
- พนักงานของกระทรวงสาธารณสุข	จำนวน	๒	คน
- ลูกจ้าง	จำนวน	๒	คน
- แพทย์ประจำตำบล	จำนวน	๑	คน
- อสม.	จำนวน	๑๐๕	คน

๒. อัตราป่วยด้วยโรคติดต่อที่ต้องรายงานทางระบาดวิทยา ๕ อันดับแรก ปี พ.ศ. ๒๕๖๐ – ๒๕๖๓

ลำดับ	การป่วยด้วยโรคติดต่อที่รายงานทางระบาดวิทยา	ปี ๒๕๖๐	
		จำนวน (คน)	อัตรา : แส่นประชากร
๑	ไข้เลือดออก	๐	๐.๐๐
๒	อุจจาระร่วง	๑๓	๓.๙๐
๓	มือ เท้า ปาก	๐	๐.๐๐
๔	ตาแดง	๖	๑.๘๐
๕	สุกใส	๑	๐.๓๐

ลำดับ	การป่วยด้วยโรคติดต่อที่รายงานทางระบาดวิทยา	ปี ๒๕๖๑	
		จำนวน (คน)	อัตรา : แส่นประชากร
๑	อุจจาระร่วง	๑๓	๓.๙๐
๒	ตาแดง	๖	๑.๘๐
๓	มือ เท้า ปาก	๑	๐.๓๐
๔	สุกใส	๐	๐.๐๐
๕	ไข้เลือดออก	๐	๐.๐๐

ลำดับ	การป่วยด้วยโรคติดต่อที่รายงานทางระบาดวิทยา	ปี ๒๕๖๒	
		จำนวน (คน)	อัตรา : แส่นประชากร
๑	อุจจาระร่วง	๑๔	๔.๑๒
๒	ตาแดง	๔	๑.๑๘
๓	สุกใส	๒	๐.๕๙
๔	มือ เท้า ปาก	๑	๐.๒๙
๕	ไข้เลือดออก	๑	๐.๒๙

ลำดับ	การป่วยด้วยโรคติดต่อที่รายงานทางระบาดวิทยา	ปี ๒๕๖๓	
		จำนวน (คน)	อัตรา : แส่นประชากร
๑	อุจจาระร่วง	๑๑	๓.๒๖
๒	ไข้ไม่ทราบสาเหตุ	๕	๑.๔๘
๓	อาหารเป็นพิษ	๑	๐.๒๙
๔	ตาแดง	๑	๐.๒๙
๕	ไข้เลือดออก	๐	๐.๐๐

ใช้อัตราส่วน ๑ : ๑๐๐,๐๐๐ ประชากร

๓. สาเหตุการป่วยของประชาชนในพื้นที่ตาม ๒๑ กลุ่มโรค ๕ อันดับแรก ปี พ.ศ. ๒๕๕๙ - ๒๕๖๓

ลำดับ	สาเหตุการป่วย	ปี ๒๕๕๙	
		จำนวน (ครั้ง)	อัตรา : แส่นประชากร
๑	ความดันโลหิตสูง	๓๔๗	๒๖.๙๔
๒	ความดันโลหิตสูง/เบาหวาน	๑๑๐	๘.๕๔
๓	ปอดอุดกั้นเรื้อรัง	๒๑	๑.๖๓
๔	เบาหวาน	๒๐	๒.๐๒
๕	หลอดเลือดสมอง	๗	๐.๕๔

ลำดับ	สาเหตุการป่วย	ปี ๒๕๖๐	
		จำนวน (ครั้ง)	อัตรา : แส่นประชากร
๑	ความดันโลหิตสูง	๓๔๐	๙.๙๙
๒	ความดันโลหิตสูง/เบาหวาน	๑๒๒	๓.๕๘
๓	ปอดอุดกั้นเรื้อรัง	๑๕	๐.๔๔
๔	เบาหวาน	๑๑	๐.๓๒
๕	หลอดเลือดสมอง	๑๐	๐.๐๖

ลำดับ	สาเหตุการป่วย	ปี ๒๕๖๑	
		จำนวน (ครั้ง)	อัตรา : แสนประชากร
๑	โรคระบบไหลเวียนเลือด	๑,๗๖๖	๕๒๐.๑๘
๒	โรคระบบย่อยอาหารรวมโรคในช่องปาก	๑,๑๐๖	๓๒๕.๗๗
๓	โรคเกี่ยวกับต่อไธ่ท่อ โภชนาการและเมตะบอลิซึม	๘๔๙	๒๕๐.๐๗
๔	โรคระบบหายใจ	๓๒๖	๙๖.๐๒
๕	อาการแสดงและสิ่งผิดปกติที่พบได้จากการตรวจทางคลินิก	๒๗๒	๘๐.๑๒

ลำดับ	สาเหตุการป่วย	ปี ๒๕๖๒	
		จำนวน (ครั้ง)	อัตรา : แสนประชากร
๑	โรคระบบไหลเวียนเลือด	๑,๔๔๓	๔๓๓.๒๐
๒	โรคเกี่ยวกับต่อไธ่ท่อ โภชนาการและเมตะบอลิซึม	๘๒๗	๒๔๘.๒๗
๓	โรคระบบย่อยอาหารรวมโรคในช่องปาก	๗๗	๒๒๑.๒๕
๔	อาการแสดงและสิ่งผิดปกติที่พบได้จากการตรวจทางคลินิก	๒๖๗	๗๙.๒๖
๕	โรคระบบหายใจ	๒๒๗	๖๘.๑๕

ลำดับ	สาเหตุการป่วย	ปี ๒๕๖๓	
		จำนวน (ครั้ง)	อัตรา : แสนประชากร
๑	โรคระบบไหลเวียนเลือด	๑,๓๒๙	๓๙๓.๗๘
๒	โรคเกี่ยวกับต่อไธ่ท่อ โภชนาการและเมตะบอลิซึม	๗๒๑	๒๓๑.๖๓
๓	โรคระบบย่อยอาหารรวมโรคในช่องปาก	๕๙๒	๑๗๕.๔๑
๔	อาการแสดงและสิ่งผิดปกติที่พบได้จากการตรวจทางคลินิก	๓๐๗	๙๑.๕๖
๕	โรคระบบหายใจ	๒๔๓	๗๒.๐๐

ใช้อัตราส่วน ๑ : ๑๐๐,๐๐๐ ประชากร

๔. สาเหตุการเสียชีวิตของประชาชนในตำบลท่าน้าว ๕ อันดับแรก ปีงบประมาณ พ.ศ. ๒๕๕๙ - ๒๕๖๓

ลำดับ	สาเหตุการป่วย	ปี ๒๕๕๙	
		จำนวน (ครั้ง)	อัตราการตาย
๑	โรคหัวใจและหลอดเลือด	๙	๒.๖๙
๒	มะเร็งทุกระบบ	๗	๒.๐๘
๓	ติดเชื้อในกระแสเลือด	๖	๑.๗๙
๔	ติดเชื้อในปอด/ปอดอักเสบ	๔	๑.๑๙
๕	อุบัติเหตุทางจราจร	๒	๐.๖๐

ลำดับ	สาเหตุการป่วย	ปี ๒๕๖๐	
		จำนวน (ครั้ง)	อัตราการตาย
๑	โรคหัวใจและหลอดเลือด	๑๒	๓.๖๐
๒	มะเร็งทุกระบบ	๑๒	๓.๓๐
๓	ติดเชื้อในกระแสเลือด	๔	๑.๒๐
๔	ติดเชื้อในปอด/ปอดอักเสบ	๓	๐.๙๐
๕	อุบัติเหตุทางจราจร	๓	๐.๙๐

ลำดับ	สาเหตุการป่วย	ปี ๒๕๖๑	
		จำนวน (ครั้ง)	อัตราการตาย
๑	โรคหัวใจและหลอดเลือดสมอง	๑๒	๓.๖๐
๒	มะเร็งทุกระบบ	๑๑	๓.๓๐
๓	ติดเชื้อในกระแสเลือด	๔	๑.๒๐
๔	ติดเชื้อในปอด/ปอดอักเสบ	๓	๐.๙๐
๕	อุบัติเหตุทางจราจร	๓	๐.๙๐

หมายเหตุ : ข้อมูลจากโรงพยาบาลส่งเสริมสุขภาพตำบลท่าน้ำว ณ เดือน มิถุนายน ๒๕๖๒

ลำดับ	สาเหตุการป่วย	ปี ๒๕๖๒	
		จำนวน (ครั้ง)	อัตราการตาย
๑	มะเร็งทุกระบบ	๘	๒.๓๕
๒	หัวใจและหลอดเลือดสมอง	๖	๑.๗๖
๓	ชราภาพ	๖	๑.๗๖
๔	ติดเชื้อในกระแสเลือด	๕	๑.๔๗
๕	ปลออดุดกัันเรื้อรัง	๒	๐.๕๙

ลำดับ	สาเหตุการป่วย	ปี ๒๕๖๓	
		จำนวน (ครั้ง)	อัตราการตาย
๑	มะเร็งทุกระบบ	๗	๒.๐๗
๒	หัวใจและหลอดเลือดสมอง/ความดันโลหิตสูง	๖	๑.๗๗
๓	สมองฝ่อวัยชรา	๕	๑.๔๘
๔	ติดเชื้อในกระแสเลือด	๒	๐.๕๙
๕	ฆ่าตัวตาย	๒	๐.๕๙

หมายเหตุ : ข้อมูลจากโรงพยาบาลส่งเสริมสุขภาพตำบลท่าน้ำว ณ เดือน มีนาคม ๒๕๖๔

๔.๓ อาชญากรรม

สภาพความปลอดภัยในชีวิต และทรัพย์สินของประชาชนตำบลท่าน้าว มีดังนี้

- ป้อมยามตำรวจ ๑ แห่ง
- สมาชิกอาสาสมัครตำรวจบ้าน จำนวน ๓๙ นาย
- สมาชิกอาสาสมัครตำรวจบ้าน (แจ้งข่าวอาชญากรรม) จำนวน ๗ นาย
- ศูนย์ประสาน/จุดสกัดกั้นเพื่อป้องกันและปราบปรามยาเสพติด ๑ แห่ง
- อาชญากรรมและปัญหาเสพติด

ตำบลท่าน้าวเป็นตำบลที่เป็นเขตรอยต่อระหว่าง อำเภอภูเพียง กับอำเภอเมือง และเป็นเส้นทางเชื่อมผ่านระหว่าง ๓ อำเภอ ๔ ตำบล ดังนั้น จากสถิติข้อมูลยาเสพติด และคดีอื่นของสถานีตำรวจภูธรภูเพียง ตั้งแต่ปี พ.ศ. ๒๕๖๐ - ๒๕๖๔ ปรากฏคดี ดังต่อไปนี้

คดี		จำนวนคดี				
		ปี ๒๕๖๐	ปี ๒๕๖๑	ปี ๒๕๖๒	ปี ๒๕๖๓	ปี ๒๕๖๔
ยาเสพติด	เสฟ	๓	๙	๓	๕	๐
	ครอบครอง	๒	๒	๑	๒	๐
	ค้า	๒	๗	๐	๐	๑
	ผลิต	๐	๑	๐	๒	๐
เกี่ยวกับทรัพย์สิน		๓	๐	๑	๐	๐
ทำร้ายร่างกาย		๐	๐	๐	๐	๐
อาชญากรรม		๓	๒	๐	๐	๐
อนาจาร/กระทำชำเรา		๓	๓	๐	๑	๐
จราจร		๐	๐	๐	๑	๐
อื่น ๆ		๐	๐	๐	๐	๑

** (ข้อมูลจากสถานีตำรวจภูธรภูเพียง ณ วันที่ ๑๗ มีนาคม ๒๕๖๔)**

๔.๔ ข้อมูลสถิติการเกิดสาธารณภัยในพื้นที่ตำบลท่าน้าว

ชื่อยภัย	จำนวนครั้งที่เกิด/ปี										
	๒๕๕๓	๒๕๕๔	๒๕๕๕	๒๕๕๖	๒๕๕๗	๒๕๕๘	๒๕๕๙	๒๕๖๐	๒๕๖๑	๒๕๖๒	๒๕๖๓
เพลิงไหม้ เกี่ยวกับ การเกษตร	๒	-	-	-	-	-	-	-	-	๑	๑
เพลิงไหม้ ทั่วไป	-	๑	-	-	-	-	-	-	-	๑๓	๑๔
วาตภัย	๒	๑	-	-	-	-	๑	-	-	๒	๑
ภัยแล้ง	๑	๑	-	-	-	-	-	-	-	-	-
อุทกภัย	๔	๓	-	๑	๑	-	๑	-	๑	-	๑
ไฟฟ้า ลัดวงจร	-	๑	-	-	-	-	-	-	-	-	๑

๔.๕ การสังคมสงเคราะห์

ตำบลท่านาวมีข้อมูลผู้พิการ ผู้สูงอายุ และผู้ป่วยติดเชื่อเอ็ดส์ ดังนี้

๑) ผู้พิการ คาดการณ์จำนวนผู้พิการ ตั้งแต่ปี ๒๕๖๓ - ๒๕๗๐ แบ่งเป็น

ปี พ.ศ.	จำนวน (คน)	เบี้ยยังชีพ รายเดือน (บาท)	เบี้ยยังชีพทั้งปี (บาท)
๒๕๖๓	๑๔๐	๑๑๒,๐๐๐	๑,๓๔๔,๐๐๐
๒๕๖๔	๑๕๐	๑๒๐,๐๐๐	๑,๔๔๐,๐๐๐
๒๕๖๕	๑๖๐	๑๒๘,๐๐๐	๑,๕๓๖,๐๐๐
๒๕๖๖			
๒๕๖๗			
๒๕๖๘		๑๑๒,๕๐๐	๑,๓๕๐,๐๐๐
๒๕๖๙			
๒๕๗๐			

๒) ผู้สูงอายุ คาดการณ์จำนวนผู้สูงอายุ ในปี พ.ศ. ๒๕๖๓ - ๒๕๗๐ แบ่งเป็น

ปี พ.ศ.	จำนวน (คน)	เบี้ยยังชีพ รายเดือน (บาท)	เบี้ยยังชีพทั้งปี (บาท)
๒๕๖๓	๘๔๖	๕๕๘,๘๐๐	๖,๗๐๕,๖๐๐
๒๕๖๔	๙๕๔	๖๒๗,๔๐๐	๗,๕๒๘,๘๐๐
๒๕๖๕	๑,๐๑๘	๖๗๐,๐๐๐	๘,๐๔๑,๒๐๐
๒๕๖๖			
๒๕๖๗			
๒๕๖๘		๖๐๘,๐๐๐	๗,๓๐๐,๐๐๐
๒๕๖๙			
๒๕๗๐			

๓) ผู้ป่วยติดเชื่อเอ็ดส์ จำนวน ๓ คน

ปี พ.ศ.	จำนวน (คน)	เบี้ยยังชีพ รายเดือน (บาท)	เบี้ยยังชีพทั้งปี (บาท)
๒๕๖๓ - ๒๕๗๐	๓	๑,๕๐๐	๑๘,๐๐๐

๔.๖ ข้อมูลผู้มีรายได้น้อย ที่ถือบัตรสวัสดิการแห่งรัฐ ปี ๒๕๖๐ - ๒๕๖๑

หมู่บ้าน	กอก	ทำน่าว	หัวนา	หนองรัง	นาช้อย	หนองแดง	แช่กลาง	รวม
จำนวน (คน)	๔๓๒	๓๖๔	๔๙๗	๓๑๔	๓๘๘	๒๒๘	๒๒๔	๑,๑๗๘

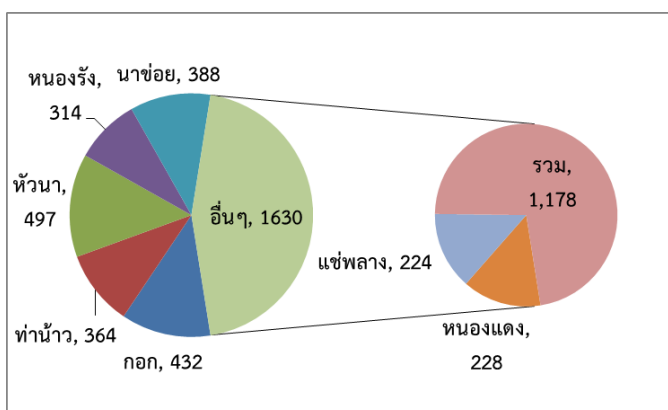

๔.๗ ข้อมูลความจำเป็นพื้นฐาน (จปฐ.)

จากข้อมูล จปฐ. ปี ๒๕๖๒ จะเห็นได้ว่าในภาพรวมองค์การบริหารส่วนตำบลทำน่าว ต้องให้ความสำคัญในเรื่องของการงดเว้นการดื่มสุรา และสูบบุหรี่ โดยเริ่มแก้ปัญหาหรือทำให้ความต้องการดื่มสุราลดลง เริ่มจากลดความสำคัญของผู้ที่ยังมีพฤติกรรมดื่มสุรา และสูบบุหรี่เป็นอาจिन งดนำเครื่องดื่มแอลกอฮอล์ขึ้นโต๊ะอาหาร เมื่อมีการจัดงานต่าง ๆ ในหมู่บ้านทำให้เกิดปัญหาต้นแบบที่ไม่ดีกับเด็กและเยาวชน เกิดการลอกเลียนแบบผู้ใหญ่ หากมีการรณรงค์ กำหนดมาตรการไม่ให้มีการนำสุรามาชื่นโต๊ะอาหารจะเป็นผลดีกับประชาชนตำบลทำน่าว รวมทั้งเด็กและเยาวชนด้วย เพื่อให้รู้ว่าสังคมกำลังต่อต้านพฤติกรรมนั้นอยู่ รวมถึงการสูบบุหรี่ในที่สาธารณะด้วย

จากผลการสำรวจนั้น ยังพบข้อมูลประชาชนที่มีอายุ ๑๕ ปีขึ้นไปมีความเสี่ยงที่ไม่ได้รับการตรวจสุขภาพจำนวน ร้อยละ ๔.๓๓ ซึ่งพอจะสรุปได้ว่า ประชาชนโดยส่วนใหญ่มีความเสี่ยงด้านสุขภาพมาก ไม่ค่อยได้ร่วมการคัดกรองสุขภาพอย่างที่ควร ซึ่งประชาชนส่วนใหญ่ให้ความสำคัญต่อการประกอบกิจกรรมอาชีพ หรือเพื่อหารายได้มากกว่าการคัดกรองความเสี่ยงด้านสุขภาพ

ภาพรวม ตำบลท่าน้าว อำเภอภูเพียง จังหวัดน่าน

ตัวชี้วัดข้อมูลความจำเป็นพื้นฐาน (จปฐ.)	จำนวนที่สำรวจทั้งหมด	ไม่ผ่านเกณฑ์	
		จำนวน	ร้อยละ
หมวดที่ ๑ สุขภาพดี มี ๗ ตัวชี้วัด ๑. เด็กแรกเกิดมีน้ำหนักไม่น้อยกว่า ๒,๕๐๐ กรัม ๒. เด็กแรกเกิดถึง ๑๒ ปี ได้รับการฉีดวัคซีนป้องกันโรคครบตามตารางสร้างภูมิคุ้มกันโรค ๓. เด็กแรกเกิดได้กินนมแม่อย่างเดียวยังน้อย ๖ เดือนแรกติดต่อกัน ๔. ทุกคนในครัวเรือนกินอาหารถูกสุขลักษณะ ปลอดภัยและได้มาตรฐาน ๕. คนในครัวเรือนมีการใช้ยาเพื่อบำบัด บรรเทาอาการเจ็บป่วยเบื้องต้น อย่างเหมาะสม ๖. คนอายุ ๑๕ ปีขึ้นไป ได้รับการตรวจสุขภาพประจำปีเพื่อคัดกรองความเสี่ยง ฯ ๗. คนอายุ ๖ ปีขึ้นไป ออกกำลังกายอย่างน้อยสัปดาห์ละ ๓ วัน ๆ ละ ๓๐ นาที	๓ คน ๒ คน ๑๘๒ คน ๘๕๐ ครร. ๘๕๐ ครร. ๑,๗๓๔ คน ๒,๔๔๓ คน	- คน - คน - คน - ครร. - ครร. ๗๕ คน - คน	- - - - - ๔.๓๓ -
หมวดที่ ๒ สภาพแวดล้อม มี ๗ ตัวชี้วัด ๘. ครัวเรือนมีความมั่นคงในที่อยู่อาศัย และบ้านมีสภาพคงทนถาวร ๙. ครัวเรือนมีน้ำสะอาดสำหรับดื่มและบริโภคเพียงพอตลอดปี อย่างน้อยคนละ ๕ ลิตรต่อวัน ๑๐. ครัวเรือนมีน้ำใช้เพียงพอตลอดปี อย่างน้อยคนละ ๔๕ ลิตรต่อวัน ๑๑. ครัวเรือนมีการจัดบ้านเรือนเป็นระเบียบเรียบร้อย สะอาด ถูกสุขลักษณะ ๑๒. ครัวเรือนไม่ถูกรบกวนจากสารพิษ ๑๓. ครัวเรือนมีการป้องกันอุบัติเหตุอย่างถูกวิธี ๑๔. ครัวเรือนมีความปลอดภัยในชีวิตและทรัพย์สิน	๘๕๐ ครร. ๘๕๐ ครร. ๘๕๐ ครร. ๘๕๐ ครร. ๘๕๐ ครร. ๘๕๐ ครร. ๘๕๐ ครร.	- ครร. - ครร. - ครร. - ครร. - ครร. - ครร. - ครร.	- - - - - - -
หมวดที่ ๓ การศึกษา มี ๕ ตัวชี้วัด ๑๕. เด็กอายุ ๓ - ๕ ปีเต็ม ได้รับการเลี้ยงดูเตรียมความพร้อมกันวัยเรียน ๑๖. เด็กอายุ ๖ - ๑๔ ปี ได้รับการศึกษาภาคบังคับ ๙ ปี ๑๗. เด็กจบชั้น ม.๓ ได้เรียนต่อชั้น ม.๔ หรือเทียบเท่า ๑๘. เด็กจบการศึกษาบังคับ ๙ ปี ที่ไม่ได้เรียนต่อและยังไม่มีการทำ ได้รับการฝึกอบรมด้านอาชีพ ๑๙. คนอายุ ๑๕ - ๕๙ ปี อ่าน เขียนภาษาไทย และคิดเลขอย่างง่ายได้	๔๒ คน ๑๖๗ คน - คน - คน ๑,๕๐๔ คน	- คน - คน - คน - คน ๔ คน	- - - - -
หมวดที่ ๔ การมีงานทำและรายได้ มี ๔ ตัวชี้วัด ๒๐. คนอายุ ๑๕ - ๕๙ ปี มีอาชีพและมีรายได้ ๒๑. คนอายุ ๖๐ ปีขึ้นไป มีอาชีพและมีรายได้ ๒๒. รายเฉลี่ยของคนในครัวเรือนต่อปี ๒๓. ครัวเรือนมีการเก็บออมเงิน	๑,๓๐๘ คน ๗๖๗ คน ๘๕๐ ครร. ๘๕๐ ครร.	๐ คน ๐ คน ๔ ครร. ๐ ครร.	- - - -
หมวดที่ ๕ ค่านิยม มี ๘ ตัวชี้วัด ๒๔. คนในครัวเรือนไม่ดื่มสุรา ๒๕. คนในครัวเรือนไม่สูบบุหรี่ ๒๖. คนอายุ ๖ ปีขึ้นไป ปฏิบัติกิจกรรมทางศาสนาอย่างน้อยสัปดาห์ละ ๑ ครั้ง ๒๗. คนสูงอายุ ได้รับการดูแลจากคนในครัวเรือน หมู่บ้าน/ชุมชน หรือภาครัฐ ๒๘. คนพิการ ได้รับการดูแลจากคนในครัวเรือน หมู่บ้าน/ชุมชน หรือภาครัฐ ๒๙. ผู้ป่วยโรคเรื้อรัง ได้รับการดูแลจากครัวครัว ชุมชน ภาครัฐ หรือภาคเอกชน ๓๐. ครัวเรือนมีส่วนร่วมทำกิจกรรมสาธารณะเพื่อประโยชน์ของชุมชน หรือท้องถิ่น ๓๑. ครอบครัวมีความอบอุ่น	๒,๔๔๘ คน ๒,๔๔๘ คน ๒,๔๔๓ คน ๗๗๒ คน ๕๖ คน ๕๙ คน ๘๕๐ คน ๘๒๐ คน	๒๓๔ คน ๖๘ คน - คน - คน - ครร. - ครร. - ครร. - ครร.	๙.๓๗ ๒.๗๒ ๑ - - - - -

ข้อมูลจากสำนักงานพัฒนาชุมชนอำเภอภูเพียง ณ เดือน มิถุนายน ๒๕๖๒

หมายเหตุ ข้อมูลปี ๒๕๖๓ ทางหน่วยดำเนินการยังไม่สามารถสรุปข้อมูลให้เป็นปัจจุบันได้

๔.๘ สรุปรายได้ และรายจ่าย ภาพรวมระดับตำบล

หมู่บ้าน	รายได้/คน/ปี (บาท)	รายจ่าย/คน/ปี (บาท)	รายจ่าย/ ครัวเรือน (บาท)
กอก	๖๓,๖๖๐.๖๓	๔๓,๖๓๘.๐๑	๑๒๙,๔๔๙.๖๖
ทำน้าว	๑๐๗,๕๗๙.๓๘	๖๒,๘๔๕.๖๗	๑๖๘,๓๓๖.๖๑
หัวนา	๑๐๗,๘๘๖.๘๘	๘๗,๒๑๔.๐๑	๒๘๓,๒๙๕.๑๗
หนองรัง	๑๓๔,๙๐๔.๖๘	๕๑,๑๖๘.๗๒	๑๒๙,๖๒๗.๔๑
นาข่อย	๕๘,๖๔๗.๐๔	๔๓,๘๖๘.๙๓	๑๔๘,๒๗๗.๐๐
หนองแดง	๖๑,๒๒๗.๔๔	๕๒,๘๒๗.๑๘	๑๗๗,๖๐๘.๖๒
แช่พลา	๗๓,๓๔๑.๗๒	๕๖,๒๒๘.๑๓	๑๒๗,๒๕๑.๖๑
รวม	๘๙,๘๓๐.๙๔	๕๗,๓๘๔.๕๐	๑๖๘,๗๖๑.๑๕

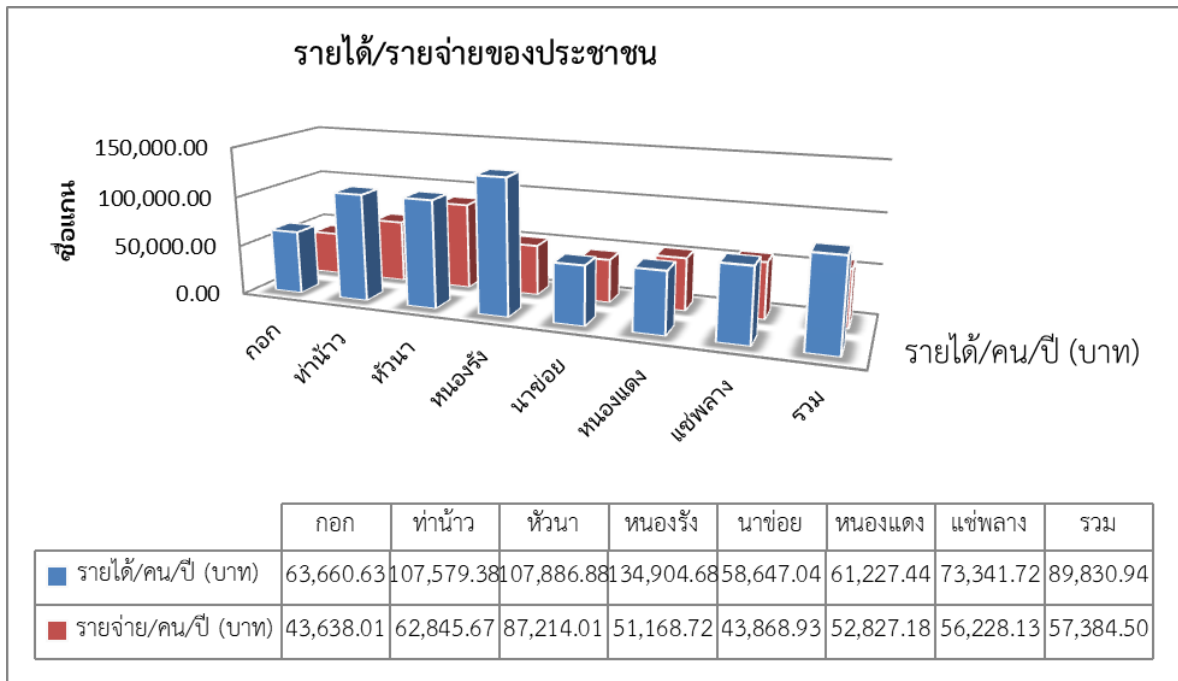

แผนภูมิแสดงรายได้-รายจ่าย/คน/ปี บ้านกอก

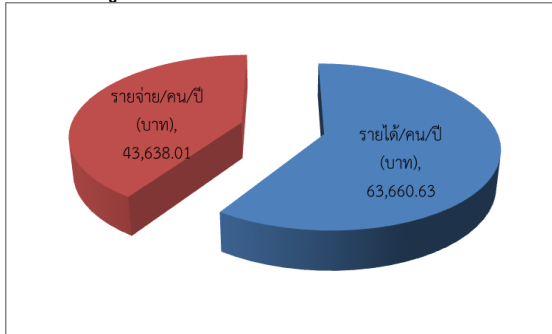

แผนภูมิแสดงรายได้-รายจ่าย/คน/ปี บ้านทำน้าว

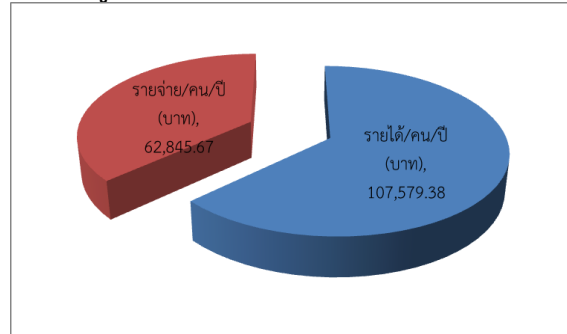

แผนภูมิแสดงรายได้-รายจ่าย/คน/ปี บ้านหัวนา

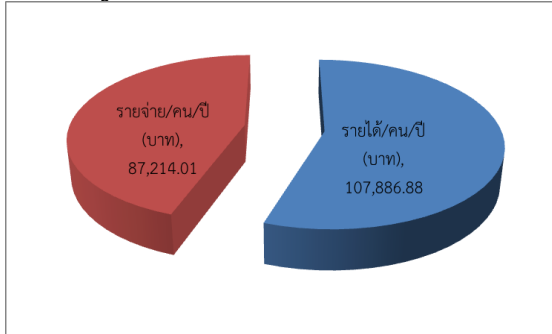

แผนภูมิแสดงรายได้-รายจ่าย/คน/ปี บ้านหนองรัง

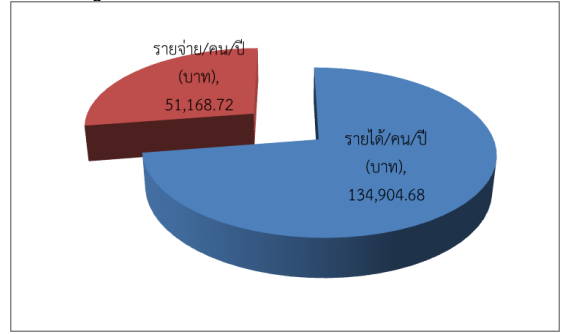

แผนภูมิแสดงรายได้-รายจ่าย/คน/ปี บ้านนาข่อย

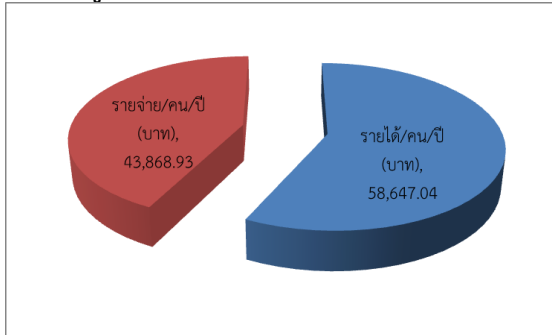

แผนภูมิแสดงรายได้-รายจ่าย/คน/ปี บ้านหนองแดง

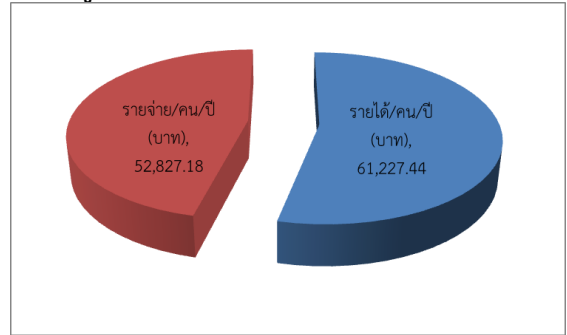

แผนภูมิแสดงรายได้-รายจ่าย/คน/ปี บ้านแซ่พกลาง

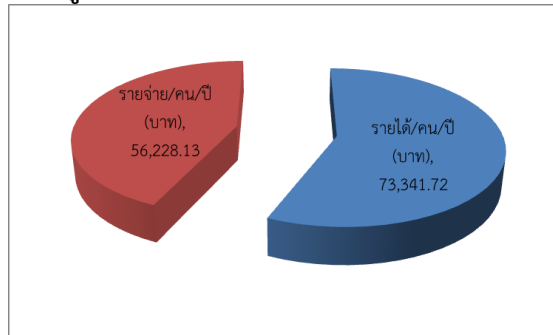

๕. ระบบบริการพื้นฐาน

๕.๑ การคมนาคมขนส่ง

ตำบลท่าน้ำมีการคมนาคมโดยใช้ถนนเส้นหลักซึ่งเป็นถนนลาดยาง ถนน รพช. แสงดาว - ห้วยสอน เลขที่ ๓๐๐๘ ขนาดกว้าง ๘ เมตร ยาว ๓๙.๓๑๔ กิโลเมตร ไปตัวเมืองจังหวัดน่านและอำเภอภูเพียง สร้างโดยสำนักงานเร่งรัดพัฒนาชนบทจังหวัดน่าน และถนนคอนกรีตเสริมเหล็ก สร้างโดยสำนักงานโยธาจังหวัดน่านงบประมาณปี ๒๕๔๐ ขนาดกว้าง ๔ เมตร ยาว ๑,๗๕๐ ตารางกิโลเมตร เป็นถนนที่ผ่านที่ทำการองค์การบริหารส่วนตำบลท่าน้ำ ถึง บ้านดู่ใต้ อีกเส้นทางหนึ่ง ที่ประชาชนส่วนใหญ่ใช้คมนาคมสัญจรไปมาระหว่างตัวเมืองกับตำบลท่าน้ำ ส่วนใหญ่ประชาชนจะใช้รถยนต์หรือรถจักรยานยนต์ส่วนตัวมีไว้ใช้เองทุกครัวเรือน ส่วนการคมนาคมภายในตำบลจะมีถนนลาดยางและถนนคอนกรีตเชื่อมระหว่างหมู่บ้านในตำบล

๕.๒ การไฟฟ้า

จำนวนครัวเรือนที่มีไฟฟ้าใช้ ๑,๑๒๖ ครัวเรือน คิดเป็นร้อยละ ๑๐๐ ของประชากรในพื้นที่

๕.๓ ประปา

จำนวนครัวเรือนที่มีประปาใช้ ๑,๑๒๖ ครัวเรือน คิดเป็นร้อยละ ๑๐๐ ของประชากรในพื้นที่

๕.๔ โทรศัพท์

โทรศัพท์สาธารณะ จำนวน - แห่ง

๕.๕ ไปรษณีย์หรือการสื่อสารหรือการขนส่ง และวัสดุ ครุภัณฑ์

ประชาชนตำบลท่าน้ำ ใช้เส้นทางคมนาคมสายแสงดาว - ห้วยสอน และถนนทางหลวงชนบทในการติดต่อสื่อสาร และประสานงานกับหน่วยงานต่าง ๆ นอกพื้นที่ เช่น สำนักงานไปรษณีย์จังหวัดน่าน สำนักงานขนส่งจังหวัดน่าน สถานีขนส่งจังหวัดน่าน สนามบินจังหวัดน่าน ธนาคาร และอื่น ๆ โดยข้อมูลไปรษณีย์ หรือการสื่อสารหรือการขนส่ง และวัสดุ ครุภัณฑ์ที่มีอยู่ในพื้นที่ มีดังนี้

ตู้ไปรษณีย์ จำนวน ๑ ตู้ แยกเป็น

- ม.๔ บ้านหนองรัง จำนวน ๑ ตู้

๖. ระบบเศรษฐกิจ

๖.๑ การเกษตร

การประกอบอาชีพของประชากรตำบลท่าน้ำ จะประกอบอาชีพต่าง ๆ เช่น ค้าขาย ทำการเกษตร รับจ้าง รับราชการและเลี้ยงสัตว์ ส่วนใหญ่จะทำการเกษตร บริเวณพื้นที่ราบริมฝั่งแม่น้ำน่าน จะปลูกไม้ผล เช่น ลำไย มะม่วง ปลูกข้าว ปลูกพืชผัก เช่น ถั่วเหลือง ถั่วลิสง มะเขือยาว ถั่วเขียว กระเทียม หัวหอม และพืชไร่ เช่น ข้าวโพดเลี้ยงสัตว์ การประกอบอาชีพทางการเกษตรเป็นอาชีพหลัก คิดเป็นร้อยละ ๖๐ ของอาชีพทั้งหมด โดยข้อมูลการเกษตร ตำบลท่าน้ำ ประจำปี ๒๕๖๑ ที่เกษตรกรขึ้นทะเบียนพืชไว้กับสำนักงานเกษตรอำเภอภูเพียง ปี ๒๕๖๑/๖๒ มีดังนี้

ชนิดพืช	จำนวน (ครัวเรือน)	จำนวนพื้นที่ (ไร่)
ข้าวนาปี	๓๘๐	๑,๖๖๒.๔๑
ข้าวนาปรัง	๓๘	๑๕๘.๓๘
ข้าวโพดเลี้ยงสัตว์ (ฤดูฝน)	๒๓	๙๖.๓๐
ข้าวโพดเลี้ยงสัตว์ (ฤดูแล้ง)	๑๔	๓๔.๒๖
ยางพารา	๑๒๗	๙๔๑.๒๘
ถั่วเหลืองหลังนา	๑๕๐	๒๖๕
กระเทียม	๑๑๐	๒๑๐
มะม่วง	๖	๒๐.๖๐
ลำไย	๗๐	๑๐๔.๙๓

หมายเหตุ : ข้อมูล ณ เดือน มิถุนายน ๒๕๖๒

นอกจากนั้น ยังมีศูนย์บริการและถ่ายทอดเทคโนโลยีการเกษตรตำบลท่าหน้า เพื่อคอยให้บริการและช่วยเหลือแก่เกษตรกร โดยขึ้นตรงกับสำนักงานเกษตรอำเภอภูเพียง ประกอบด้วย

- สมาชิก ๑๘ คน
- เจ้าหน้าที่ส่งเสริมการเกษตร ๑ คน

หมู่บ้าน	จำนวน (ครัวเรือน)	จำนวนพื้นที่ (ไร่)	ชนิดพืชที่ปลูก
กอก	๑๓๕	๒๐๗.๔๘	ข้าว, ข้าวโพดเลี้ยงสัตว์, ลำไย, พืชผักอื่น ๆ, ผลไม้อื่น ๆ
ท่าหน้า	๑๖๑	๑,๑๗๓.๙๗	ข้าว, ลำไย, พืชผักอื่น ๆ, ไม้ผลยืนต้นอื่น ๆ, กระเทียม, มะนาว, ฝั่, ส้มเขียวหวาน
หัวนา	๑๓๗	๖๘๘.๑๙	ข้าว, ลำไย, พืชผักอื่น ๆ, ไม้ผลอื่น ๆ, มะม่วงหินพานต์, ยางพารา, ถั่วเหลือง, ฝั่รก
หนองรัง	๑๑๐	๗๐๐.๐๖	ข้าว, ลำไย, พืชผักอื่น ๆ, ยางพารา, ลำไย, ไม้ผลอื่น ๆ (เงาะ มะม่วง กลั้ว มะนาว)
นาข่อย	๑๑๘	๑,๑๘๕.๗๖	ข้าว, ยางพารา, มะม่วงหินพานต์, ถั่วเหลือง
หนองแดง	๖๑	๔๖๖.๙๒	ข้าว, ลำไย, ถั่วเหลือง, ไม้สัก, ฝั่, มันเทศ, ยางพารา
แช่พลา	๕๖	๒๒๖.๒๕	ข้าว, ข้าวโพดเลี้ยงสัตว์, ลำไย, ไม้สัก, ยางพารา

หมายเหตุ ข้อมูล ณ วันที่ ๑๒ มีนาคม ๒๕๖๔

๖.๒ การประมง

พื้นที่ตำบลท่าหน้า ไม่มีประชาชนประกอบอาชีพประมง เนื่องจากไม่มีพื้นที่ติดกับทะเล มีเพียงแต่แม่น้ำน่านที่เป็นแม่น้ำสายหลักที่ยังพอหลงเหลือให้เห็นวิถีชีวิตของการทำประมง แต่เนื่องจากปัจจุบันนี้แม่น้ำน่านไม่ใสเหมือนอดีตที่ผ่านมา ทำให้ประชาชนไม่กล้าที่จะหาปลาหรือสัตว์น้ำในแม่น้ำน่าน เหลือเพียงแต่สระน้ำหรือหนองน้ำที่มีอยู่ประจำหมู่บ้าน หรือลำห้วยต่าง ๆ ในพื้นที่ เช่น ลำห้วยคำ หนองบัวหลวง อ่างเก็บน้ำห้วยม่วง และลำเหมืองกลาง สำหรับข้อมูลสระน้ำประจำหมู่บ้านในพื้นที่ทั้งหมด ๕ หมู่บ้าน ได้แก่ บ้านกอก บ้านท่าหน้า บ้านหัวนา บ้านหนองรัง และบ้านแช่พลา

๖.๓ การปศุสัตว์

- ปศุสัตว์ตำบล จำนวน ๑ คน

- อาสาสมัครปศุสัตว์ จำนวน ๗ คน

รายงานจำนวนเกษตรกรผู้เลี้ยงสัตว์และปศุสัตว์ ที่ขึ้นทะเบียน มีดังนี้

หมู่บ้าน หมู่บ้าน	จำนวนเกษตรกรผู้เลี้ยงสัตว์ ปี ๒๕๖๑ (ราย)	ประเภทสัตว์											
		โคเนื้อ (ตัว)	โคนม (ตัว)	กระบือ (ตัว)	สุกร (ตัว)	ไก่ (ตัว)	เป็ด (ตัว)	แพะ (ตัว)	แกะ (ตัว)	นกกระทา (ตัว)	สุนัข (ตัว)	แมว (ตัว)	พืชอาหารสัตว์ (ไร่)
กอก	๒๔	๒๔	๐	๑๒	๐	๑,๕๓๓	๗	๗๖	๐	๐	๒๑	๑	๐
ทำน้าว	๗๑	๑๑๙	๐	๐	๑๑๙	๕,๔๐๗	๑๓๐	๐	๐	๐	๓๕	๖	๐
หัวนา	๗๘	๖๑	๐	๘	๗๒	๕,๒๔๐	๖๐๔	๐	๐	๐	๒๙	๒๕	๐
หนองรัง	๖๐	๐	๐	๒๓๕	๒,๖๒๑	๒๗	๒๙	๐	๐	๑๘	๘	๐	๐
นาข่อย	๙๑	๘	๐	๒	๒๐๕	๓,๙๓๘	๑๔๒	๖๐	๐	๐	๙๘	๕๔	๐
หนองแดง	๓๘	๐	๔๐	๐	๐	๔๓	๑,๑๕๒	๐	๐	๐	๐	๒๗	๑
แช่พลา	๔๔	๐	๘	๐	๐	๔๖	๑,๗๑๗	๒๕๐	๐	๐	๐	๒๗	๕
รวม	๔๐๖	๒๑๒	๔๘	๒๕๗	๓,๐๑๗	๑๖,๒๓๔	๓,๗๘๑	๓๘๖	๐	๑๘	๑๙๑	๑๔๐	๖

หมู่บ้าน หมู่บ้าน	จำนวนเกษตรกรผู้เลี้ยงสัตว์ ปี ๒๕๖๒ (ราย)	ประเภทสัตว์											
		โคเนื้อ (ตัว)	โคนม (ตัว)	กระบือ (ตัว)	สุกร (ตัว)	ไก่ (ตัว)	เป็ด (ตัว)	แพะ (ตัว)	แกะ (ตัว)	นกกระทา (ตัว)	สุนัข (ตัว)	แมว (ตัว)	พืชอาหารสัตว์ (ไร่)
กอก	๑๙	๒๔	๖	๐	๐	๐	๓๘	๐	๐	๐	๐	๐	๐
ทำน้าว	๕๒	๘๙	๐	๐	๐	๐	๐	๐	๐	๐	๐	๐	๔
หัวนา	๗๐	๕๙	๐	๐	๐	๐	๐	๐	๐	๐	๐	๐	๐
หนองรัง	๒๕	๗	๕	๐	๐	๐	๐	๐	๐	๐	๐	๐	๐
นาข่อย	๘๑	๘	๑	๐	๐	๐	๓๐	๐	๐	๐	๐	๐	๐
หนองแดง	๓๗	๔๐	๐	๐	๐	๐	๐	๐	๐	๐	๐	๐	๐
แช่พลา	๒๓	๘	๐	๐	๐	๐	๐	๐	๐	๐	๐	๐	๐
รวม	๓๐๗	๒๓๕	๑๒	๐	๐	๐	๖๘	๐	๐	๐	๐	๐	๔

ข้อมูล ณ เดือน มิถุนายน ๒๕๖๒ โดย สำนักงานปศุสัตว์อำเภอภูเพียง

หมู่บ้าน หมู่บ้าน	จำนวนเกษตรกรผู้เลี้ยงสัตว์ ปี ๒๕๖๓ (ราย)	ประเภทสัตว์											
		โคเนื้อ (ตัว)	โคนม (ตัว)	กระบือ (ตัว)	สุกร (ตัว)	ไก่ (ตัว)	เป็ด (ตัว)	แพะ (ตัว)	แกะ (ตัว)	นกกระทา (ตัว)	สุนัข (ตัว)	แมว (ตัว)	พืชอาหารสัตว์ (ไร่)
กอก	๑๙	๒๔	-	๖	-	๑,๔๕๑	๗	๓๘	-	-	๐	๐	๐
ทำน้าว	๕๒	๑๐๖	-	-	๑๓๙	๔,๗๖๖	๑๓๐	-	-	-	๐	๐	๔
หัวนา	๗๐	๖๑	-	๔	๗๒	๕,๒๑๖	๑๐๔	-	-	-	๐	๐	๐
หนองรัง	๒๕	๑๐	-	-	๒๓๕	๒,๔๓๔	๗	-	-	-	๐	๐	๐
นาข่อย	๘๑	๘	-	๑	๑๖๐	๓,๘๔๑	๑๔๒	๓๐	-	-	๐	๐	๐
หนองแดง	๓๗	๔๐	-	-	๔๓	๑,๔๙๒	-	-	-	-	๐	๐	๐
แช่พลา	๒๓	๘	-	-	๔๖	๑,๗๖๕	๒๕๐	-	-	-	๐	๐	๐
รวม	๓๐๗	๒๕๗	๐	๑๑	๖๙๕	๒๐,๙๖๕	๖๔๐	๖๘	๐	๐	๐	๐	๔

ข้อมูล ณ เดือน มีนาคม ๒๕๖๔ โดย สำนักงานปศุสัตว์อำเภอกุเพียง

๖.๔ การบริการ

ตำบลท่าน้าว อยู่ห่างไกลจากตัวอำเภอเมืองน่าน ๕ กิโลเมตร เป็นเขตพื้นที่ชนบท จึงไม่มีสถานบริการ
บันเทิงใด ๆ มีเพียงโรงแรม รีสอร์ท ที่พัก และร้านอาหารเล็ก ๆ โดยข้อมูลสถานบริการต่าง ๆ ในพื้นที่ มีดังนี้

- ปั้มน้ำมัน และก๊าซ (รวมปั้มหลอดและหยอดเหรียญ)	จำนวน	๗	แห่ง
- ร้านเสริมสวย	จำนวน	๗	แห่ง
- ร้านขายยา	จำนวน	๑	แห่ง
- ร้านอาหาร/ก๋วยเตี๋ย	จำนวน	๑๒	แห่ง
- ร้านล้างรถ	จำนวน	๑	แห่ง
- บ้านพัก/บ้านเช่า/โรงแรม/ห้องพัก	จำนวน	๔	แห่ง
- ร้านจำหน่ายเนื้อสัตว์	จำนวน	๒	แห่ง
- ร้านจำหน่ายปุ๋ย/เมล็ดพันธุ์/อาหารสัตว์	จำนวน	๒	แห่ง
- ร้านจำหน่ายอุปกรณ์ก่อสร้าง	จำนวน	๒	แห่ง
- ร้านขายเสื้อผ้าสำเร็จรูป	จำนวน	๑	แห่ง
- ร้านตัดเย็บเสื้อผ้า	จำนวน	๑	แห่ง
- ร้านรับทำใบเลื่อย	จำนวน	๑	แห่ง
- สถานที่กวดวิชา	จำนวน	๑	แห่ง

๖.๕ การท่องเที่ยว

การท่องเที่ยวในพื้นที่ตำบลท่าน้าว เป็นลักษณะการท่องเที่ยวเชิงธรรมชาติหรือเชิงนิเวศน์ เนื่องจาก
พื้นที่ส่วนใหญ่เป็นพื้นที่เกษตรกรรม และมีพื้นที่ทำนาเป็นจำนวนมาก ในช่วงเดือนกรกฎาคม – พฤศจิกายน จะเป็น
ฤดูการปลูก และเก็บเกี่ยวข้าวในนา ในฤดูฝนท่องเที่ยวจะมีความเขียวชอุ่ม ส่วนฤดูหนาวจะเป็นช่วงเก็บเกี่ยวข้าว
ท่องเที่ยวมากกว่า ๑๐๐ ไร่ จะเป็นสีเหลืองทองเพราะข้าวที่ออกรวงแก่เต็มที่พร้อมเก็บเกี่ยวแล้ว

นอกจากการท่องเที่ยวเชิงธรรมชาติหรือเชิงนิเวศน์แล้ว ตำบลท่าน้าวยังมีสถาปัตยกรรม และปูชนีย
วัตถุที่อยู่ตามวัดต่าง ๆ อีก ๒ แห่ง ได้แก่ วัดบ้านกอก หมู่ที่ ๑ มีพระพุทธรูป นารายณ์ ซึ่งเป็นพระคู่บ้านคู่เมืองประจำ
หมู่บ้าน มีตั้งแต่สมัยสุโขทัย มีอายุมากกว่า ๗๐๐ ปี และมีพระพุทธรูปไม้ อายุประมาณ ๑๐๐ - ๒๐๐ ปี อีกกว่า ๒๐๐
องค์ มีพระไตรปิฎกฉบับล้านนาอีก ๑,๐๐๐ ฉบับ อีกสถานที่หนึ่งที่มีศิลปะรูปปั้นบนฝาผนังวิหารที่งดงาม ได้แก่ วัด
หัวนา หมู่ที่ ๓ เป็นรูปปั้นนูนต่ำไม่ลงสี ปั้นโดยช่างล้านนา เป็นเรื่องราวเกี่ยวกับพระเวสสันดรชาดกในชาติต่าง ๆ

๖.๖ อุตสาหกรรม

ธุรกิจอุตสาหกรรมในพื้นที่ตำบลท่าน้าว เป็นอุตสาหกรรมขนาดเล็กเนื่องจากตำบลท่าน้าว ตั้งอยู่ในพื้นที่
ประกาศเขตผังเมือง และอยู่ติดกับพระตำหนักถ่งน้อย (พระตำหนักสมเด็จพระเทพรัตนราชสุดา ฯ) จึงไม่สามารถ
ตั้งโรงงานขนาดใหญ่ได้ โรงงานอุตสาหกรรมขนาดเล็กในพื้นที่มีดังนี้

- โรงสีข้าว	จำนวน	๕	แห่ง
- ร้านเหล็กตัด เชื่อม อลูมิเนียม	จำนวน	๓	แห่ง
- ร้านซ่อมรถ	จำนวน	๕	แห่ง
- ตลาดสด	จำนวน	๑	แห่ง

- ร้านค้า/แผงลอย	จำนวน	๒๕	แห่ง
- ร้านทำดอกไม้และหีบศพ	จำนวน	๒	แห่ง
- ร้านเฟอร์นิเจอร์และงานไม้	จำนวน	๒	แห่ง
- ร้านทำงานปั้น/ปูนปั้น	จำนวน	๑	แห่ง
- โรงน้ำดื่ม/โรงน้ำแข็ง	จำนวน	๓	แห่ง
- ร้านทำเบาะ ผ้ามุ้ง	จำนวน	๑	แห่ง

๖.๗ การพาณิชย์และกลุ่มอาชีพ

วิสาหกิจชุมชน จำนวน ๑๖ แห่ง

ลำดับ	รหัสทะเบียน	ชื่อ	ที่ตั้ง	สินค้า/บริการ
๑	๖-๕๕-๑๔-๐๖/๑-๐๐๑๓	วิสาหกิจชุมชนกลุ่มทำแหนมบ้าน ท่านาว	๑๖๒/๑ หมู่ ๒ ต.ท่านาว อ.ภูเพียง จ.น่าน ๐๑๓๘๗๓๐๘๑	- แปรรูปอาหาร (ทำแหนม)เพื่อจำหน่าย
๒	๖-๕๕-๑๔-๐๖/๑-๐๐๑๔	วิสาหกิจชุมชนกลุ่มกองทุนโคเนื้อ บ้านห้วยนา	๔ หมู่ ๓ ต.ท่านาว อ.ภูเพียง จ.น่าน ๐๕๔๗๔๑๓๖๒	- การเลี้ยงโคเนื้อเพื่อ จำหน่าย
๓	๖-๕๕-๑๔-๐๖/๑-๐๐๑๕	วิสาหกิจชุมชนกลุ่มผู้เลี้ยงวัวบ้าน ท่านาว หมู่ ๒	๕๗ หมู่ ๒ ต.ท่านาว อ.ภูเพียง จ.น่าน ๐๔๑๕๐๗๐๒	- เลี้ยงสัตว์วัวเพื่อ จำหน่าย
๔	๖-๕๕-๑๔-๐๖/๑-๐๐๑๖	วิสาหกิจชุมชนกลุ่มแปรรูปมะไฟ จันทน์นอก	๘๙ หมู่ ๑ ต.ท่านาว อ.ภูเพียง จ.น่าน ๐๕๔๗๕๗๓๕๗	- แปรรูปผลผลิตทาง การเกษตร
๕	๖-๕๕-๑๔-๐๖/๑-๐๐๑๗	วิสาหกิจชุมชนกลุ่มผู้ปลูกถั่ว เหลือง บ้านนาข่อย	๑๔ หมู่ ๕ ต.ท่านาว อ.ภูเพียง จ.น่าน	- ปลูกถั่วเหลืองเพื่อ จำหน่ายและแปรรูป
๖	๖-๕๕-๑๔-๐๖/๑-๐๐๑๘	วิสาหกิจชุมชนกลุ่มถั่วเหลือง หมู่ ๓ ต.ท่านาว	๓๘ หมู่ ๓ ต.ท่านาว อ.ภูเพียง จ.น่าน	- ปลูกถั่วเหลืองเพื่อ จำหน่ายและแปรรูป
๗	๖-๕๕-๑๔-๐๖/๑-๐๐๒๐	วิสาหกิจชุมชนกลุ่มแปรรูป ผลิตภัณฑ์ไม้ไผ่ หมู่ ๕	๙๙ หมู่ ๕ ต.ท่านาว อ.ภูเพียง จ.น่าน	- แปรรูปผลิตภัณฑ์ไม้ไผ่ เพื่อจำหน่าย
๘	๖-๕๕-๑๔-๐๖/๑-๐๐๒๒	วิสาหกิจชุมชนกลุ่มปลูกมันเทศ บ้านหนองแดง หมู่ ๖	๔๗ หมู่ ๖ ต.ท่านาว อ.ภูเพียง จ.น่าน ๕๕๐๐๐	- ปลูกมันเทศเพื่อ จำหน่ายและแปรรูป อาหาร
๙	๖-๕๕-๑๔-๐๖/๑-๐๐๓๓	วิสาหกิจชุมชนกลุ่มตีเหล็กบ้าน ห้วยนา	๓๘ หมู่ ๓ ต.ท่านาว อ.ภูเพียง จ.น่าน ๐๖๑๓๑๓๗๕๔๒	- ตีเหล็ก
๑๐	๖-๕๕-๑๔-๐๖/๑-๐๐๒๔	วิสาหกิจชุมชนกลุ่มแปรรูปอาหาร บ้านห้วยนา	๑๕๔ หมู่ ๓ ต.ท่านาว อ.ภูเพียง จ.น่าน โทรศัพท์ ๕๕๐๐๐	- ผลิตแหนมเพื่อ จำหน่าย
๑๑	๖-๕๕-๑๔-๐๖/๑-๐๐๕๑	วิสาหกิจชุมชนกลุ่มเลี้ยงสัตว์ (บ้านนาข่อย หมู่ ๕)	๑๐๑ หมู่ ๕ ต.ท่านาว อ.ภูเพียง จ.น่าน ๐๙๔๗๒๕๓๙๑๓	- โคแม่พันธุ์ชาโลแล่ บรามัน สุกรขุน สุกรแม่พันธุ์

ลำดับ	รหัสทะเบียน	ชื่อ	ที่ตั้ง	สินค้า/บริการ
๑๒	<u>๖-๕๕-๑๔-๐๖/๑-๐๐๕๒</u>	วิสาหกิจชุมชนกลุ่มผู้ใช้น้ำบาดาล เพื่อการเกษตรแบบใช้ไฟฟ้า	๑๔ หมู่ ๓ ต.ทำน้าว อ.ภูเพียง จ.น่าน ๐๘๙๐๒๙๐๔๕๙	- น้ำเพื่อการเกษตร
๑๓	<u>๖-๕๕-๑๔-๐๖/๑-๐๐๕๓</u>	วิสาหกิจชุมชนข้าวแต่นสมุนไพร กลุ่มแม่บ้านนาข่อย	๑๔๖ หมู่ ๕ ต.ทำน้าว อ.ภูเพียง จ.น่าน ๐๙๒๓๗๕๓๕๓๕	- ข้าวแต่น - ข้าวเกรียบ - ขนมปั้นขลิบ
๑๔	<u>๖-๕๕-๑๔-๐๖/๑-๐๐๕๔</u>	วิสาหกิจชุมชนแปรรูปบ้านเกษตร น่าน Pon Pon Brand	๘๙ หมู่ ๒ ต.ทำน้าว อ.ภูเพียง จ.น่าน ๐๖๑๖๘๕๖๖๙๕	- ผลิตภัณฑ์แปรรูป
๑๕	<u>๖-๕๕-๑๔-๐๖/๑-๐๐๕๕</u>	วิสาหกิจชุมชนเปิดใจอารมณ์ดี	๑๓๒ หมู่ ๓ ต.ทำน้าว อ.ภูเพียง จ.น่าน ๐๙๐๒๐๙๓๒๘๑	- ผลิตภัณฑ์เปิด
๑๖	<u>๖-๕๕-๑๔-๐๖/๑-๐๐๕๖</u>	วิสาหกิจชุมชนผลิตข้าวอินทรีย์ ตำบลทำน้าว	๔๙ หมู่ ๒ ต.ทำน้าว อ.ภูเพียง จ.น่าน ๐๘๗๕๗๖๕๐๖๙	- ผลิตข้าวอินทรีย์

ตัวอย่างผลิตภัณฑ์ของกลุ่มอาชีพ

ชื่อกลุ่ม/เจ้าของกิจการ

ชาดาวอินคา

ชื่อผลิตภัณฑ์ ชาดาวอินคา

ประธานกลุ่ม/เจ้าของกิจการ

นางนิตา สนธิ บ้านเลขที่ ๖๕ หมู่ที่ ๕ ตำบล ท่าน้ำ

เบอร์โทร ๐๘๗-๓๐๐๔๑๖๗ โทรสาร -

อีเมล-



ชื่อกลุ่ม/เจ้าของกิจการ

กลุ่มแปรรูปสมุนไพร

ชื่อผลิตภัณฑ์ ถุงแช่มือ แช่เท้า

ประธานกลุ่ม/เจ้าของกิจการ

นางกรสิริญาดา นันทะแกริ บ้านเลขที่ ๑๓๑ หมู่ที่ ๕ ตำบล ท่าน้ำ

เบอร์โทร ๐๘๖-๓๔๒๑๓๗๔ โทรสาร -

อีเมล-



ชื่อกลุ่ม/เจ้าของกิจการ

กลุ่มแปรรูปสมุนไพร

ชื่อผลิตภัณฑ์ ถุงหอม สมุนไพร

ประธานกลุ่ม/เจ้าของกิจการ

นางกรสิริญาดา นันทะแกริ บ้านเลขที่ ๑๓๑ หมู่ที่ ๕ ตำบล ท่าน้ำ

เบอร์โทร ๐๘๖-๓๔๒๑๓๗๔ โทรสาร -

อีเมล-



ชื่อกลุ่ม/เจ้าของกิจการ

กลุ่มแปรรูปสมุนไพร

ชื่อผลิตภัณฑ์สมุนไพรอบตัว

ประธานกลุ่ม/เจ้าของกิจการ

นางกรสิริญาดา นันทะแกริ บ้านเลขที่ ๑๓๑ หมู่ที่ ๕ ตำบล ท่าน้ำ

เบอร์โทร ๐๘๖-๓๔๒๑๓๗๔ โทรสาร -

อีเมล-



ชื่อกลุ่ม/เจ้าของกิจการ

ศรีเปี้ย สมุนไพร

ชื่อผลิตภัณฑ์ ถุงสมุนไพรแช่มือเท้า

ประธานกลุ่ม/เจ้าของกิจการ

นางกรสิริญาดา นันทะเกรี บ้านเลขที่ ๑๓๑ หมู่ที่ ๕ ตำบล ทำน่าว

เบอร์โทร ๐๘๓-๕๘๑๑๐๕๖ โทรสาร -

อีเมลล์-



ชื่อกลุ่ม/เจ้าของกิจการ

ศรีเปี้ย สมุนไพร

ชื่อผลิตภัณฑ์ ถุงหอมสมุนไพรธรรมชาติ

ประธานกลุ่ม/เจ้าของกิจการ

นางกรสิริญาดา นันทะเกรี บ้านเลขที่ ๑๓๑ หมู่ที่ ๕ ตำบล ทำน่าว

เบอร์โทร ๐๘๓-๕๘๑๑๐๕๖ โทรสาร -

อีเมลล์ -



ชื่อกลุ่ม/เจ้าของกิจการ

ศรีเปี้ย สมุนไพร

ชื่อผลิตภัณฑ์ สมุนไพรอบตัว

ประธานกลุ่ม/เจ้าของกิจการ

นางกรสิริญาดา นันทะเกรี บ้านเลขที่ ๑๓๑ หมู่ที่ ๕ ตำบล ทำน่าว

เบอร์โทร ๐๘๓-๕๘๑๑๐๕๖ โทรสาร -

อีเมลล์-



ชื่อกลุ่ม/เจ้าของกิจการ

ศรีเปี้ย สมุนไพร

ชื่อผลิตภัณฑ์ ลูกประคบหน้าสมุนไพร

ประธานกลุ่ม/เจ้าของกิจการ

นางกรสิริญาดา นันทะเกรี บ้านเลขที่ ๑๓๑ หมู่ที่ ๕ ตำบล ทำน่าว

เบอร์โทร ๐๘๓-๕๘๑๑๐๕๖ โทรสาร -

อีเมลล์-



ชื่อกลุ่ม/เจ้าของกิจการ

ศรีเปีย สมุนไพรม

ชื่อผลิตภัณฑ์ ลูกประคบตัวสมุนไพรม

ประธานกลุ่ม/เจ้าของกิจการ

นางภรสิริญาดา นันทะเกรี บ้านเลขที่ ๑๓๑ หมู่ที่ ๕ ตำบลท่าม่วง

เบอร์โทร ๐๘๓-๕๘๑๑๐๕๖ โทรสาร -

อีเมล-



ชื่อกลุ่ม/เจ้าของกิจการ

บุญสนอง แพะนม/นมแพะ-น่าน

ชื่อผลิตภัณฑ์ สบู่นมแพะ

ประธานกลุ่ม/เจ้าของกิจการ

นางชุตติกาญจน์ เดชอำนาจธรรม บ้านเลขที่ ๕๖ หมู่ที่ ๒ ตำบลท่าม่วง

เบอร์โทร ๐๘๕-๐๙๒๖๔๖๔ โทรสาร -

อีเมล-



ชื่อกลุ่ม/เจ้าของกิจการ

บุญสนอง แพะนม/นมแพะ-น่าน

ชื่อผลิตภัณฑ์ บัญสนอง แพะนม/นมแพะ-น่าน

ประธานกลุ่ม/เจ้าของกิจการ

นางชุตติกาญจน์ เดชอำนาจธรรม บ้านเลขที่ ๕๖ หมู่ที่ ๒ ตำบลท่าม่วง

เบอร์โทร ๐๘๕-๐๙๒๖๔๖๔ โทรสาร -

อีเมล-



ชื่อกลุ่ม/เจ้าของกิจการ

กลุ่มทำแหนม บ้านท่าม่วง

ชื่อผลิตภัณฑ์ แหนมหมูห่อใบตอง

ประธานกลุ่ม/เจ้าของกิจการ

นางสุภาณี ทะนันชัย บ้านเลขที่ ๑๓๕ หมู่ที่ ๒ ตำบลท่าม่วง

เบอร์โทร ๐๘๓-๑๖๖๔๖๑๙ โทรสาร -

อีเมล-



ชื่อกลุ่ม/เจ้าของกิจการ

กลุ่มสตรีสหกรณ์แปรรูปบ้านหนองรัง

ชื่อผลิตภัณฑ์ มะไฟจีนเชื่อมแห้ง

ประธานกลุ่ม/เจ้าของกิจการ

นางอำไพ ลือใจอินทร์ บ้านเลขที่ ๑ หมู่ที่ ๔ ตำบล ท่านาว

เบอร์โทร ๐๘๙-๖๓๒๔๙๘๐ โทรสาร -

อีเมล-



ชื่อกลุ่ม/เจ้าของกิจการ

กลุ่มแปรรูปผลิตภัณฑ์ บ้านกอก

ชื่อผลิตภัณฑ์ มะขามป้อมแช่อิ่มอบแห้ง

ประธานกลุ่ม/เจ้าของกิจการ

นางวัฒนา ยศอาจ บ้านเลขที่ ๘๙ หมู่ที่ ๑ ตำบล ท่านาว

เบอร์โทร ๐๘๙-๗๕๙๔๑๙๙ โทรสาร -

อีเมล-



ชื่อกลุ่ม/เจ้าของกิจการ

กลุ่มแปรรูปผลิตภัณฑ์ บ้านกอก

ชื่อผลิตภัณฑ์ ขิงแช่อิ่มอบแห้ง

ประธานกลุ่ม/เจ้าของกิจการ

นางวัฒนา ยศอาจ บ้านเลขที่ ๘๙ หมู่ที่ ๑ ตำบล ท่านาว

เบอร์โทร ๐๘๙-๗๕๙๔๑๙๙ โทรสาร -

อีเมล-



ชื่อกลุ่ม/เจ้าของกิจการ

กลุ่มแปรรูปผลิตภัณฑ์ บ้านกอก

ชื่อผลิตภัณฑ์ ขิงแช่อิ่มอบแห้ง

ประธานกลุ่ม/เจ้าของกิจการ

นางวัฒนา ยศอาจ บ้านเลขที่ ๘๙ หมู่ที่ ๑ ตำบล ท่านาว

เบอร์โทร ๐๘๙-๗๕๙๔๑๙๙ โทรสาร -

อีเมล-



ชื่อกลุ่ม/เจ้าของกิจการ

กลุ่มแปรรูปผลิตภัณฑ์ บ้านกอก

ชื่อผลิตภัณฑ์ กระท่อนเชื่อมแห้ง

ประธานกลุ่ม/เจ้าของกิจการ

นางวัฒนา ยศอาจ บ้านเลขที่ ๘๘ หมู่ที่ ๑ ตำบล ท่านาว

เบอร์โทร ๐๘๘-๗๕๙๔๑๙๙ โทรสาร -

อีเมลล์-



ชื่อกลุ่ม/เจ้าของกิจการ

กลุ่มแปรรูปผลิตภัณฑ์ บ้านกอก

ชื่อผลิตภัณฑ์ มะไฟจีนเชื่อมแห้ง

ประธานกลุ่ม/เจ้าของกิจการ

นางวัฒนา ยศอาจ บ้านเลขที่ ๘๘ หมู่ที่ ๑ ตำบล ท่านาว

เบอร์โทร ๐๘๘-๗๕๙๔๑๙๙ โทรสาร -

อีเมลล์-



ชื่อกลุ่ม/เจ้าของกิจการ

กลุ่มแปรรูปผลิตภัณฑ์ บ้านกอก

ชื่อผลิตภัณฑ์ มะไฟจีนจืดจืด

ประธานกลุ่ม/เจ้าของกิจการ

นางวัฒนา ยศอาจ บ้านเลขที่ ๘๘ หมู่ที่ ๑ ตำบล ท่านาว

เบอร์โทร ๐๘๘-๗๕๙๔๑๙๙ โทรสาร -

อีเมลล์-



ชื่อกลุ่ม/เจ้าของกิจการ

กลุ่มแปรรูปผลิตภัณฑ์ บ้านกอก

ชื่อผลิตภัณฑ์ มะไฟจีนเม็ด รสบัว

ประธานกลุ่ม/เจ้าของกิจการ

นางวัฒนา ยศอาจ บ้านเลขที่ ๘๘ หมู่ที่ ๑ ตำบล ท่านาว

เบอร์โทร ๐๘๘-๗๕๙๔๑๙๙ โทรสาร -

อีเมลล์-



ชื่อกลุ่ม/เจ้าของกิจการ

กลุ่มแปรรูปผลิตภัณฑ์บ้านท่านาว

ชื่อผลิตภัณฑ์ น้ำมะไฟจีน

ประธานกลุ่ม/เจ้าของกิจการ

นางลำตวน ผิวสวัสดิ์ บ้านเลขที่ ๗๒ หมู่ที่ ๒ ตำบล ท่านาว

เบอร์โทร ๐๘๓-๗๓๙๖๖๒๔ โทรสาร -

อีเมล-



ชื่อกลุ่ม/เจ้าของกิจการ

กลุ่มแปรรูปผลิตภัณฑ์บ้านท่านาว

ชื่อผลิตภัณฑ์ กระทอนเชื่อมแห้ง

ประธานกลุ่ม/เจ้าของกิจการ

นางลำตวน ผิวสวัสดิ์ บ้านเลขที่ ๗๒ หมู่ที่ ๒ ตำบล ท่านาว

เบอร์โทร ๐๘๓-๗๓๙๖๖๒๔ โทรสาร -

อีเมล-



ชื่อกลุ่ม/เจ้าของกิจการ

กลุ่มแปรรูปผลิตภัณฑ์บ้านท่านาว

ชื่อผลิตภัณฑ์ มะไฟจีนเชื่อมแห้ง

ประธานกลุ่ม/เจ้าของกิจการ

นางลำตวน ผิวสวัสดิ์ บ้านเลขที่ ๗๒ หมู่ที่ ๒ ตำบล ท่านาว

เบอร์โทร ๐๘๓-๗๓๙๖๖๒๔ โทรสาร -

อีเมล-



๗. เศรษฐกิจพอเพียงท้องถิ่น (ด้านการเกษตรและแหล่งน้ำ)

๗.๑ ข้อมูลพื้นฐานของหมู่บ้านหรือชุมชน

หมู่บ้าน/ชุมชน	ชาย	หญิง	ครัวเรือน	พื้นที่ (ไร่)
กอก	๒๓๕	๒๙๗	๑๗๐	๕๒๓
ท่านาว	๓๐๖	๓๔๗	๒๔๐	๑,๕๕๐
นาข่อย	๒๐๐	๒๑๒	๑๔๑	๒,๔๖๗
หนองรัง	๒๘๒	๒๘๖	๑๙๘	๑,๗๑๗
หนองแดง	๑๒๓	๑๒๐	๗๕	๖๐๐
ห้วยนา	๒๖๖	๒๙๙	๑๖๘	๑,๐๕๑
แซ่พลา	๑๗๖	๑๙๗	๑๑๘	๗๓๔

๗.๑ ข้อมูลด้านการเกษตร

ข้อมูลทางการเกษตร (ทำนา)						
หมู่บ้าน/ชุมชน	ในเขตชลประทาน			นอกเขตชลประทาน		
	จำนวนคร้วเรือน	ต้นทุนเฉลี่ย (บาท)	ราคาขายเฉลี่ย (บาท)	จำนวนคร้วเรือน	ต้นทุนเฉลี่ย (บาท)	ราคาขายเฉลี่ย (บาท)
กอก	-	-	-	๒๙	๗,๕๐๐	-
ทำน้าว	-	-	-	๑๐๔	๓,๘๐๐	๙,๑๐๐
นาข่อย	-	-	-	๑๒	๕,๕๖๐	๘,๖๔๐
หนองรัง	-	-	-	๑๕	๓,๖๑๔	๘,๙๓๑
หนองแดง	-	-	-	๓๓	๑,๕๐๐	๗,๒๐๐
หัวนา	-	-	-	๙๕	๖,๔๙๐	๕,๒๐๐
แช่พลา	-	-	-	๒๖	๕,๕๐๐	๙,๓๐๐

ข้อมูลทางการเกษตร (ทำสวน)												
หมู่บ้าน/ชุมชน	กระเทียม			มะนาว			ยางพารา			ลำไย		
	จำนวน คร้วเรือน	ต้นทุนการ ผลิตเฉลี่ย	ราคาขาย โดยเฉลี่ย	จำนวน คร้วเรือน	ต้นทุนการ ผลิตเฉลี่ย	ราคาขาย โดยเฉลี่ย	จำนวน คร้วเรือน	ต้นทุนการ ผลิตเฉลี่ย	ราคาขาย โดยเฉลี่ย	จำนวน คร้วเรือน	ต้นทุนการ ผลิตเฉลี่ย	ราคาขาย โดยเฉลี่ย
กอก	๒๙	๓๐,๐๐๐	๙๐,๐๐๐	๗	๑,๕๗๕	๖,๔๘๐	-	-	-	๑๔	๗,๐๐๐	๓๓,๐๐๐
แช่พลา	๖	๑๕,๔๐๐	๓๐,๐๐๐	-	-	-	๓	๖๐,๐๐๐	๑๖,๒๐๐	-	-	-
ทำน้าว	๑๕	๒๕,๐๐๐	๔๐,๐๐๐	-	-	-	๔	๒,๒๐๐	๙,๒๐๐	๒๐	๓,๕๐๐	๑๒,๐๐๐
นาข่อย	-	-	-	-	-	-	๑๒	๖๖,๙๕๒.๕	๑๖,๐๐๐	-	-	-
หนองแดง	-	-	-	-	-	-	-	-	-	๖	๗,๐๐๐	๓๓,๐๐๐
หนองรัง	-	-	-	-	-	-	๒	๖๓,๙๐๐	๑๔,๘๐๐	๖	๗,๐๐๐	๓๓,๐๐๐
หัวนา	-	-	-	-	-	-	๖	๑๕,๐๐๐	๔,๙๐๐	๕	๑๘,๐๐๐	-

ข้อมูลด้านการเกษตร (ทำไร่)			
หมู่บ้าน/ชุมชน	ข้าวโพด		
	จำนวนครัวเรือน	ต้นทุนการผลิตเฉลี่ย (บาท)	ราคาขายโดยเฉลี่ย (บาท)
กอก	๒๔	๖,๖๕๐	๑๑,๒๐๐
ทำน้าว	๑๕	๑,๘๐๐	๓,๖๐๐
หนองแดง	๕	๖,๖๕๐	๑๑,๒๐๐
หนองรัง	๑๓	๓,๒๐๐	๕,๐๔๐
หัวนา	๓๐	๒,๐๐๐	๗,๐๐๐

๗.๓ ข้อมูลด้านแหล่งน้ำทางการเกษตร

แหล่งน้ำทางการเกษตร (ธรรมชาติ)(แห่ง)					แหล่งน้ำที่มนุษย์สร้าง(แห่ง)				
แหล่งน้ำธรรมชาติ	เพียงพอ	ไม่เพียงพอ	ทั่วถึง	ไม่ทั่วถึง	แหล่งน้ำที่มนุษย์สร้าง	เพียงพอ	ไม่เพียงพอ	ทั่วถึง	ไม่ทั่วถึง
แม่น้ำ	๔	๑	๔	๑	แก้มลิง	-	-	-	-
ห้วย/ลำธาร	๐	๕	๑	๔	อ่างเก็บน้ำ	-	๓	-	๒
คลอง	๑	๑	๑	๑	ฝาย	-	๓	๒	๑
หนองน้ำ/บึง	๑	๑	๑	๑	สระ	๒	๑	๒	๑
น้ำตก	-	-	-	-	คลองชลประทาน	-	๑	-	๑

๗.๔ ข้อมูลด้านแหล่งน้ำกิน น้ำใช้ (หรือน้ำเพื่อการอุปโภค บริโภค)

แหล่งน้ำกิน	จำนวนหมู่บ้าน				
	ไม่มี	เพียงพอ	ไม่เพียงพอ	ทั่วถึง	ไม่ทั่วถึง
บ่อบาดาลสาธารณะ	๒	๓	๑	๓	-
บ่อน้ำตื้นสาธารณะ	๑	๒	๒	-	๓
ประปาหมู่บ้าน (ขององค์กรปกครองส่วนท้องถิ่น)	๒	๔	-	๓	-
ระบบประปา (การประปาส่วนภูมิภาค)	๑	๔	-	๓	๑
แหล่งน้ำธรรมชาติ	๒	-	๓	๑	๑

๗.๕ ข้อมูลความต้องการของเกษตรกร

- | | |
|---|---|
| ๑) ต้องการสถานีสูบน้ำ บ้านกอก/บ้านหวนา/บ้านนาข่อย/บ้านแช่พลาง | ๑๔) ต้องการจัดตั้งตลาดชุมชน |
| ๒) ต้องการปรับปรุงสถานีสูบน้ำบ้านท่าน้ำ | ๑๕) ต้องการฝึกอบรบอาสาชีพ |
| ๓) ต้องการแก้ไขปัญหาการส่งน้ำเพื่อการเกษตร | ๑๖) ต้องการจัดตั้งกลุ่มผลิตปุ๋ยอินทรีย์ |
| ๔) ต้องการขยายเขตไฟฟ้าสู่ที่ดินทำกิน | ๑๗) ต้องการน้ำบาดาลเพื่อการเกษตร |
| ๕) ต้องการแก้ไขปัญหามลพิษตกต่ำ | |
| ๖) ต้องการให้พัฒนาหรือสร้างระบบกลุ่มวิสาหกิจชุมชน | |
| ๗) ต้องการขุดเจาะบ่อบาดาลการเกษตร | |
| ๘) ต้องการขุดลอกคลอง สระน้ำ อ่างเก็บน้ำ | |
| ๙) ต้องการการประกันราคาพืชผลการเกษตร | |
| ๑๐) ต้องการการสนับสนุนปัจจัยการผลิต | |
| ๑๑) ต้องการขุดเจาะ/แก้ไขปัญหาประปาหมู่บ้าน | |
| ๑๒) ต้องการให้จัดสรรที่ทำกิน | |
| ๑๓) ต้องการโครงสร้างพื้นฐานเพื่อการเกษตร (ถนน สะพาน ไฟฟ้า) | |

๘. ศาสนา ประเพณี วัฒนธรรม

๘.๑ การนับถือศาสนา

- นับถือศาสนาพุทธ ร้อยละ ๙๙
- นับถือศาสนาคริสต์ ร้อยละ ๐.๓
- นับถือศาสนาอิสลาม ร้อยละ ๐.๗

๘.๒ ประเพณีและงานประจำปี

ชื่อหมู่บ้าน	หมู่ที่	ชื่อประเพณีและงานประจำปี	ช่วงเวลาจัดกิจกรรม
กอก	๑	สรงน้ำพระพุทธรูป ณ นารายณ์	๑๓ – ๑๕ เมษายนของทุกปี
ทำน้าว	๒	สืบชะตาหมู่บ้าน	๑ มกราคมของทุกปี
หัวนา	๓	ประเพณีแปดเป็ง ปิดทองพระเจ้าทันใจ	วันวิสาขบูชาของทุกปี
หนองรัง	๔	สืบชะตาหลวง	กุมภาพันธ์ของทุกปี
นาข่อย	๕	ประเพณีสี่เป็ง ปิดทองรอยพระพุทธรูปบาทจำลอง	ธันวาคมของทุกปี
หนองแดง	๖	บูชาพระแม่โพสพ	ธันวาคม – มกราคมของทุกปี
แช่กลาง	๗	ประเพณีห้าเป็ง นมัสการพระธาตุเชิงโคม	กุมภาพันธ์ ของทุกปี

๘.๓ ภูมิปัญญาท้องถิ่น ภาษาล้าน

ภูมิปัญญาท้องถิ่น

- จ้อย ซอ ฟ้อนแจ๊น
- พิธีบูชาพระแม่โพสพ
- หมอสู่วัฒ (คน ควาย ข้าว)
- พิธีเลี้ยงผีปู่ย่า
- พิธีเลี้ยงผีประจำตระกูล
- พิธีสืบชะตา
- ฝั่มหม้อนึ่ง
- อบสมุนไพร
- พิธีสะเดาะเคราะห์ พิธีส่งเคราะห์

ภาษาล้าน

- ภาษาเหนือไทยพวน

๘.๔ สินค้าพื้นเมืองและของที่ระลึก

- มะไฟจีนและผลไม้อบแห้ง
- แหนมห่อใบตอง

๙. ทรัพยากรธรรมชาติ

๙.๑ น้ำ

- ลำน้ำสายหลัก	๒	แห่ง
- ลำน้ำสายรอง	๙	แห่ง
- ลำห้วย	๙	สาย
- บึง , หนอง , สระน้ำ	๑๒	แห่ง
- อ่างเก็บน้ำ	๕	แห่ง
- สถานีสูบน้ำด้วยพลังงานไฟฟ้า	๑	แห่ง

๙.๒ ป่าไม้

พื้นที่ตำบลท่านาว มีสวนป่าชุมชนห้วยคำ มีเนื้อที่กว่า ๑,๐๐๐ ไร่ มีพื้นที่ครอบคลุมหมู่บ้านหนองแดง บ้านหัวนา บ้านนาข่อย ตำบลท่านาว และเชื่อมต่อตำบลน้ำแก่น และตำบลนาบึง ป่าส่วนใหญ่เป็นไม้เต็งรัง หรือป่าเต็งรัง เป็นป่าผลัดใบที่มีพันธุ์ไม้ในวงศ์ไม้ยางที่มีการผลัดใบขึ้นเป็นไม้เด่นในสังคมพันธุ์ไม้ที่เป็นดัชนีได้แก่ เต็ง รัง เหียง พลวง และยางกราด พันธุ์ไม้เหล่านี้เป็นไม้เด่นเหนือพันธุ์ไม้อื่นในสังคม โดยทั่วไปความหนาแน่นของต้นไม้้น้อยกว่าป่าผสมผลัดใบ ป่าชนิดนี้มีไฟป่าไม้เกือบทุกปี

ส่วนที่ ๒

ยุทธศาสตร์การพัฒนาดังต่อไปนี้

๑. ความสัมพันธ์ระหว่างแผนพัฒนาระดับมหภาค

๑.๑ แผนยุทธศาสตร์ชาติ ๒๐ ปี

การจัดทำแผนพัฒนาของเทศบาลจะต้องมีความสัมพันธ์ระหว่างแผนยุทธศาสตร์ชาติ เพื่อขับเคลื่อนการพัฒนาประเทศไปสู่ความมั่นคง มั่งคั่ง และยั่งยืน โดยแผนยุทธศาสตร์ชาติ ๒๐ ปี ของประเทศไทยกำลังอยู่ระหว่างการการเสนอร่างกรอบยุทธศาสตร์ชาติต่อที่ประชุมคณะกรรมการจัดทำยุทธศาสตร์ชาติ ซึ่งขณะนี้อยู่ระหว่างการดำเนินการปรับปรุงร่างกรอบยุทธศาสตร์ชาติตามมติที่ประชุมคณะกรรมการจัดทำร่างยุทธศาสตร์ชาติ โดยร่างกรอบยุทธศาสตร์ชาติ ๒๐ ปี (พ.ศ. ๒๕๖๐ – ๒๕๗๙) สรุปย่อได้ ดังนี้

ยุทธศาสตร์ชาติ : กรอบการพัฒนาระยะยาว

เพื่อให้บรรลุวิสัยทัศน์
“ประเทศไทยมีความมั่นคง มั่งคั่ง ยั่งยืน เป็นประเทศพัฒนาแล้ว
ด้วยการพัฒนาตามปรัชญาของเศรษฐกิจพอเพียง”
 นำไปสู่การพัฒนาให้คนไทยมีความสุข
 และตอบสนองต่อการบรรลุ
 ซึ่งผลประโยชน์แห่งชาติ ในการที่จะพัฒนาคุณภาพชีวิต
 สร้างรายได้ระดับสูงเป็นประเทศพัฒนาแล้ว และสร้าง
 ความสุขของคนไทย สังคมมีความมั่นคง เสมอภาคและ
 เป็นธรรม ประเทศสามารถแข่งขันได้ในระบบเศรษฐกิจ

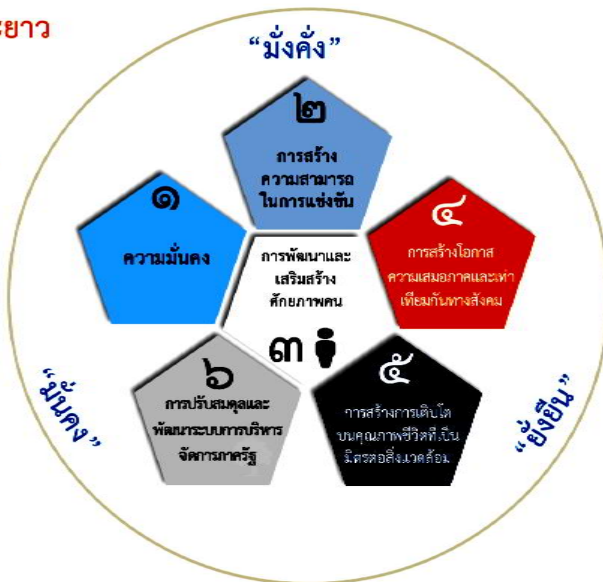

ความเชื่อมโยงของยุทธศาสตร์ชาติกับแผนในระดับต่างๆ

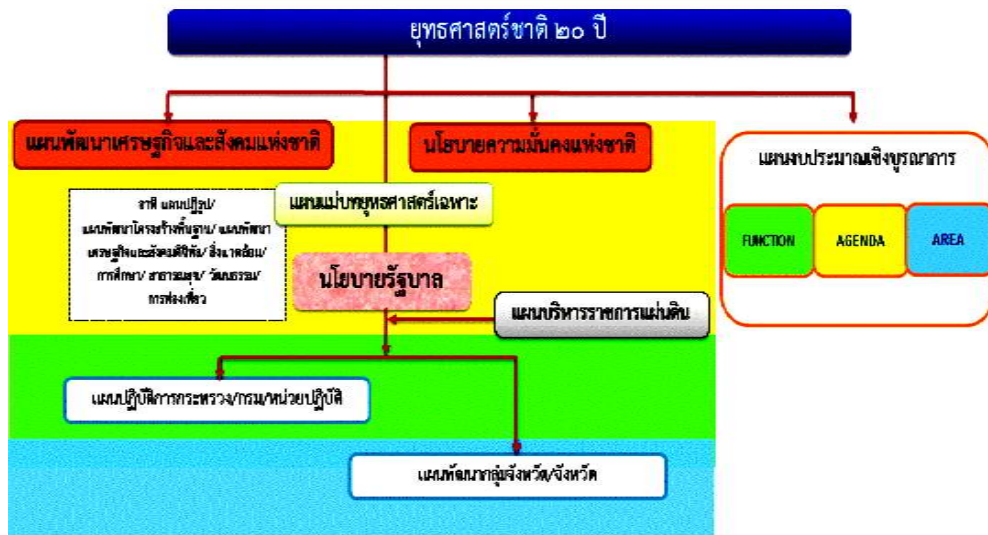

๑. ความเป็นมา

คณะรัฐมนตรีได้มีมติเมื่อวันที่ ๓๐ มิถุนายน ๒๕๕๘ เห็นชอบให้มีการจัดตั้งคณะกรรมการจัดทำยุทธศาสตร์ชาติ มีอำนาจหน้าที่ในการจัดทำร่างยุทธศาสตร์ชาติระยะ ๒๐ ปี เพื่อใช้ในการขับเคลื่อนการพัฒนาประเทศสู่ความมั่นคง มั่งคั่ง และยั่งยืน และให้เสนอร่างยุทธศาสตร์ชาติระยะ ๒๐ ปี ให้คณะรัฐมนตรีพิจารณาให้ความเห็นชอบเพื่อใช้เป็นกรอบในการดำเนินงานในระยะที่ ๒ ของรัฐบาล (ปี ๒๕๕๘ - ๒๕๕๙) และกรอบการปฏิรูปในระยะที่ ๓ (ปี ๒๕๖๐ เป็นต้นไป) คณะกรรมการจัดทำยุทธศาสตร์ชาติได้แต่งตั้งคณะอนุกรรมการ ๒ คณะ ได้แก่ (๑) คณะอนุกรรมการจัดทำยุทธศาสตร์และกรอบการปฏิรูป เพื่อจัดทำร่างกรอบยุทธศาสตร์ชาติระยะ ๒๐ ปี และ (๒) คณะอนุกรรมการจัดทำแผนปฏิบัติการตามแนวทางการปฏิรูปประเทศเพื่อจัดทำร่างแผนปฏิบัติการตามแนวทางการปฏิรูปประเทศ (Roadmap) ภายใต้ยุทธศาสตร์ชาติระยะ ๒๐ ปี

คณะอนุกรรมการจัดทำยุทธศาสตร์และกรอบการปฏิรูปได้ดำเนินการยกร่างกรอบยุทธศาสตร์ชาติระยะ ๒๐ ปี ตามแนวทางที่คณะรัฐมนตรีกำหนด โดยได้มีการนำความคิดเห็นและข้อเสนอแนะจากกรรมการจัดทำยุทธศาสตร์ชาติที่มาจากหลายภาคส่วน ได้แก่ ภาคราชการ ภาคเอกชน ภาคการเมือง และ นักวิชาการ รวมถึงได้พิจารณานำข้อคิดเห็นจากสภาพัฒนาการแห่งชาติ และความคิดเห็นจากภาคประชาชนมาเป็นข้อมูลในการยกร่างยุทธศาสตร์ชาติด้วย และได้นำเสนอร่างกรอบยุทธศาสตร์ชาติระยะ ๒๐ ปี ต่อที่ประชุมคณะกรรมการจัดทำยุทธศาสตร์ชาติ ซึ่งขณะนี้อยู่ระหว่างการดำเนินการปรับปรุงร่างกรอบยุทธศาสตร์ชาติตามมติที่ประชุมคณะกรรมการจัดทำยุทธศาสตร์ชาติ

ในการดำเนินการขั้นต่อไป คณะกรรมการจัดทำยุทธศาสตร์ชาติจะนำเสนอร่างกรอบยุทธศาสตร์ชาติเพื่อขอความเห็นชอบจากคณะรัฐมนตรีและจะได้มีการรับฟังความคิดเห็นจากประชาชน ก่อนที่จะนำเสนอต่อสภานิติบัญญัติแห่งชาติให้ความเห็นชอบกรอบยุทธศาสตร์ชาติมาใช้เป็นกรอบในการกำหนดทิศทางในการบริหารประเทศภายในเดือนตุลาคม ๒๕๕๙ ซึ่งเป็นช่วงเวลาของการประกาศใช้แผนพัฒนาเศรษฐกิจและสังคมแห่งชาติ ฉบับที่ ๑๒ (ตุลาคม ๒๕๕๙ - กันยายน ๒๕๖๔) นอกจากนี้หน่วยงานต่างๆ จะได้นำแผนพัฒนาเศรษฐกิจและสังคมแห่งชาติ ซึ่งเป็นแผนระยะ ๕ ปี มาถ่ายทอดลงสู่แผนปฏิบัติการระดับกระทรวงและแผนพัฒนารายสาขาในระหว่างที่กลไกการจัดทำยุทธศาสตร์ชาติตามร่างรัฐธรรมนูญฉบับใหม่อยู่ระหว่างการดำเนินการ ซึ่งคาดว่าจะดำเนินการแล้วเสร็จภายในเดือนกรกฎาคม ๒๕๖๐

๒. สารสำคัญ

๒.๑ สภาพแวดล้อม

ในช่วงทศวรรษที่ผ่านมา กระแสการเปลี่ยนแปลงที่เกิดขึ้นในโลกเป็นไปอย่างรวดเร็วและในหลากหลายมิติ ทำให้ภูมิทัศน์ของโลกเปลี่ยนแปลงไปอย่างมีนัยสำคัญ โดยก่อให้เกิดโอกาสทั้งในด้านเศรษฐกิจ สังคม สิ่งแวดล้อม เทคโนโลยี และการเมืองของประเทศไทยแต่ขณะเดียวกันท่ามกลางความเปลี่ยนแปลงในด้านต่างๆ ก็มีปัจจัยเสี่ยงและภัยคุกคามที่ต้องบริหารจัดการด้วยความยากลำบากมากขึ้น กระแสทุนนิยมและการเปลี่ยนแปลงภูมิทัศน์เศรษฐกิจของโลกได้ส่งผลให้โครงสร้างเศรษฐกิจของประเทศไทยซึ่งเดิมมีโครงสร้างเศรษฐกิจในระบบ “เกษตรแบบพึ่งตนเอง” ต้องปรับตัวและเปลี่ยนไปเป็นระบบเศรษฐกิจที่ “พึ่งพาอุตสาหกรรมและการส่งออก” การพัฒนาในภาคเกษตรล่าช้ากว่าฐานการผลิตอื่นๆ ที่อาศัยเทคโนโลยีสมัยใหม่มากขึ้นตามลำดับโดยเฉพาะอย่างยิ่งภายใต้อิทธิพลของกระแสโลกาภิวัตน์และความก้าวหน้าอย่างรวดเร็วของเทคโนโลยีสารสนเทศ จึงมีปัญหาคอขวดความเหลื่อมล้ำทางด้านรายได้ระหว่างภาคการเกษตรกับภาคอุตสาหกรรมและระหว่างสังคมในเมืองและชนบทขยายวงกว้างขึ้น และปัญหาคอขวดจนกระทั่งจุดตัวในกลุ่มเกษตรกรรายย่อยและในภาคชนบทรวมทั้งโอกาสในการเข้าถึงข้อมูลข่าวสาร องค์ความรู้ แหล่งทุน และบริการทางสังคมที่มีคุณภาพสำหรับประชาชนที่อยู่ในพื้นที่ห่างไกลก็มีในวงแคบกว่า ในขณะที่การใช้เทคโนโลยีในภาคอุตสาหกรรมและบริการเองก็นับว่ายังอยู่ในกลุ่มประเทศที่ใช้เทคโนโลยีในระดับกลางๆ ซึ่งส่วนใหญ่ไม่สามารถพัฒนาได้เองภายในประเทศ ต้องนำเข้ามาจากต่างประเทศ โดยรวมประเทศไทยจึงยังใช้วัตถุดิบและ

แรงงานเข้มข้นในการเป็นจุดแข็งในการแข่งขันและขับเคลื่อนการเจริญเติบโตนอกจากนั้น ในอีกด้านหนึ่งการเปลี่ยนแปลงภูมิทัศน์ของโลกและแรงขับเคลื่อนของเทคโนโลยีสมัยใหม่รวมทั้งความเชื่อมโยงอย่างใกล้ชิดของสังคมโลกได้ทำให้เกิดภัยคุกคามและความเสี่ยงด้านอื่นๆ ที่ซับซ้อนขึ้น อาทิ การก่อการร้าย โรคระบาด เครือข่ายยาเสพติดข้ามชาติ และการก่อการร้าย อาชญากรรมข้ามชาติในรูปแบบต่างๆ ขณะที่การเปลี่ยนแปลงภูมิอากาศโลกก็มีความผันผวนรุนแรงขึ้น ซึ่งล้วนแล้วเป็นความเสี่ยงในการดำรงชีวิตของประชาชน การบริหารจัดการทางธุรกิจ และการบริหารราชการแผ่นดินของภาครัฐ

นอกจากนั้นในช่วงต้นศตวรรษที่ ๒๑ กระแสโลกาภิวัตน์ได้ทำให้ภูมิทัศน์ทางด้านเศรษฐกิจและสังคมของโลกเปลี่ยนแปลงจากเศรษฐกิจสังคมอุตสาหกรรมมุ่งสู่เศรษฐกิจสังคมดิจิทัล ในขณะที่โอกาสทางเศรษฐกิจขยายเพิ่มขึ้น แต่ช่องว่างทางสังคมก็ยิ่งกว้างขึ้นรวมถึงช่องว่างทางดิจิทัล (digital divide) ถ้าหากไม่สามารถลดลงก็จะยิ่งทำให้ความเหลื่อมล้ำทางรายได้และโอกาสทางเศรษฐกิจและสังคมมีความแตกต่างมากขึ้น ประกอบกับในอนาคต ๒๐ ปีข้างหน้าสภาพแวดล้อมทั้งภายในและภายนอกประเทศจะมีการเปลี่ยนแปลงอย่างมีนัยสำคัญในทุกมิติ เงื่อนไขภายนอกที่สำคัญต่อการพัฒนาประเทศไทยในอนาคต ได้แก่ กระแสโลกาภิวัตน์ที่เข้มข้นขึ้นอย่างต่อเนื่องและมีความเสี่ยงและท้าทายต่อการปรับตัวมากขึ้นจากการเคลื่อนย้ายอย่างเสรีและรวดเร็วของผู้คน เงินทุน ข้อมูลข่าวสารองค์ความรู้และเทคโนโลยี และสินค้าและบริการ ขณะเดียวกันการรวมกลุ่มเศรษฐกิจในภูมิภาคนำไปสู่ความเชื่อมโยงทุกระบบในขณะที่ศูนย์รวมอำนาจทางเศรษฐกิจโลกเคลื่อนย้ายมาสู่เอเชียภายใต้สภาพแวดล้อมทางเศรษฐกิจโลกซึ่งในช่วงระยะ ๑๐ ปีข้างหน้าจะยังคงได้รับผลกระทบจากปัจจัยสำคัญหลายประการทั้งปัญหาต่อเนื่องจากวิกฤติการณ์ทางเศรษฐกิจโลกในช่วงปี ๒๕๕๑ - ๒๕๕๒ และวิกฤติการณ์ในกลุ่มประเทศยูโรโซนที่ทำให้ระดับหนี้สาธารณะในประเทศต่างๆ เพิ่มสูงขึ้นและกลายเป็นความเสี่ยงต่อความยั่งยืนทางการคลัง ขณะที่จะมีผลพลวงต่อเนื่องจากการดำเนินมาตรการขยายปริมาณเงินขนาดใหญ่ในสหรัฐฯ ยุโรป และญี่ปุ่น ซึ่งเป็นความเสี่ยงให้เกิดภาวะเงินเฟ้อได้เมื่อเศรษฐกิจฟื้นตัวเต็มที่ รวมทั้งอาจจะมีความผันผวนของการเคลื่อนย้ายเงินทุนระหว่างประเทศ นอกจากนี้การพัฒนาด้านเทคโนโลยีสารสนเทศเข้าสู่จุดอิ่มตัวมากขึ้น ขณะที่การพัฒนาเทคโนโลยีใหม่ที่จะช่วยให้ประสิทธิภาพการผลิตของโลกเพิ่มขึ้นขนานใหญ่และเป็นวงกว้าง เช่นที่เคยเกิดขึ้นในช่วงการปฏิวัติอุตสาหกรรมยังไม่มีแนวโน้มการก่อตัวที่ชัดเจน แต่ก็มีแนวโน้มของการพัฒนาเทคโนโลยีในรูปแบบใหม่ๆ ที่จะเปิดโอกาสสำหรับการพัฒนาเศรษฐกิจรูปแบบใหม่ๆ ซึ่งภายใต้เงื่อนไขดังกล่าว เศรษฐกิจโลกในช่วง ๑๐ ปีข้างหน้ามีแนวโน้มที่จะขยายตัวต่ำกว่าเฉลี่ยร้อยละ ๕.๑ ในช่วง ๕ ปีก่อนวิกฤติเศรษฐกิจโลก (๒๕๔๖ - ๒๕๕๐) สถานการณ์ที่ตลาดโลกขยายตัวช้า แต่ประเทศต่างๆ ขยายกำลังการผลิตเพื่อยกระดับศักยภาพการผลิต การแข่งขันในตลาดโลกจะมีความรุนแรงขึ้น ขณะเดียวกันการลดลงของประชากรไทยในระยะ ๑๐ - ๑๕ ปี ข้างหน้า จะทำให้ขนาดของตลาดในประเทศขยายตัวช้าลง เงื่อนไขดังกล่าวเป็นความเสี่ยงสำหรับอนาคตของเศรษฐกิจไทยในระยะยาวหากประเทศไทยไม่เร่งปรับโครงสร้างเพื่อแก้ปัญหาจุดอ่อนและเสริมจุดแข็งให้สัมฤทธิ์ผล

ในด้านความมั่นคงของโลกก็กำลังก้าวเข้าสู่ช่วงเปลี่ยนผ่านที่สำคัญจากการปรับดุลอำนาจของสหรัฐฯ เพื่อพยายามคบบทบาทผู้นำโลกและเพื่อคานอิทธิพลและบทบาทของจีนและรัสเซียที่เพิ่มมากขึ้นในเอเชียและยุโรปนั้น น่าจะมีผลทำให้บรรยากาศด้านความมั่นคงของโลกในช่วงปี ๒๕๖๐ - ปี ๒๕๗๙ มีลักษณะผสมผสานกันทั้งความร่วมมือและความขัดแย้ง โดยขึ้นอยู่กับปัจจัยผลประโยชน์แห่งชาติทั้งในระดับทวิภาคีและพหุภาคีเป็นองค์ประกอบสำคัญในการกำหนดนโยบายของประเทศและกลุ่มประเทศ สำหรับการเปลี่ยนแปลงด้านเทคโนโลยีอย่างรวดเร็วจะเป็นเงื่อนไขสำคัญสำหรับอนาคตของโลกและประเทศไทยเช่นกัน โดยเฉพาะอย่างยิ่งเทคโนโลยีสมัยใหม่ที่เป็นอัจฉริยะจะกระทบการดำรงชีวิตของคนและทำให้เกิดธุรกิจรูปแบบใหม่ รวมทั้งเกิดการเชื่อมต่อและการบรรจบกันของเทคโนโลยีก้าวหน้าอุตสาหกรรม และผลิตภัณฑ์ ซึ่งประเทศไทยจะต้องลงทุนด้านทรัพยากรมนุษย์และการวิจัยให้สามารถพัฒนาเทคโนโลยีสมัยใหม่ได้ เงื่อนไขการผลิตและการบริโภคที่เป็นมิตรกับสิ่งแวดล้อมก็จะเป็นเกณฑ์มาตรฐานที่กดดันให้ประเทศไทยต้องปรับเปลี่ยนไปสู่สังคมสีเขียวโดยการพัฒนาและนำเทคโนโลยีสีเขียวมาใช้ก็จะมี

ส่วนสำคัญ และช่วยแก้ปัญหาการลดลงของทรัพยากรต่างๆ รวมทั้งน้ำมัน ซึ่งแม้ราคาจะลดลงแต่มีผลกระทบต่อสภาพแวดล้อม จึงต้องผลักดันให้มุ่งสู่การผลิตพลังงานทดแทนในรูปแบบต่างๆ รวมทั้งพืชพลังงานที่อาจจะส่งผลกระทบต่อความมั่นคงทางอาหารของโลก

นอกจากนั้น ยังมีข้อจำกัดและความเสี่ยงสำคัญจากการเข้าสู่สังคมสูงวัยของโลกและภาวะภูมิอากาศเปลี่ยนแปลงผันผวนและภาวะโลกร้อน ทั้งนี้โครงสร้างประชากรโลกที่เข้าสู่สังคมสูงวัย แม้จะส่งผลให้เกิดโอกาสทางธุรกิจใหม่ๆ แต่มีความเสี่ยงให้เกิดการแย่งชิงแรงงานและเงินทุน รวมทั้งมีแรงกดดันต่อการใช้จ่ายงบประมาณด้านสวัสดิการและสาธารณสุขเพิ่มขึ้นในหลายๆ ประเทศกลายเป็นความเสี่ยงด้านการคลังที่สำคัญ สำหรับ ภาวะโลกร้อนและการเปลี่ยนแปลงสภาวะภูมิอากาศที่ผันผวนก่อให้เกิดภัยธรรมชาติที่ทวีความรุนแรงมากขึ้นนั้น กัดกินให้ต้องมีการปรับเปลี่ยนรูปแบบการดำเนินธุรกิจ การดำรงชีวิต การผลิตและการบริโภคที่เป็นมิตรต่อสิ่งแวดล้อมมากขึ้น ในขณะที่ความพยายามในการกระจายความเจริญและการพัฒนาให้มีความทั่วถึงมากขึ้น ประกอบกับจำนวนประชากรที่เพิ่มขึ้น จะส่งผลให้ความเป็นเมืองเติบโตอย่างต่อเนื่อง ตามมาด้วยการมีข้อกำหนดของรูปแบบและกฎเกณฑ์ที่เกี่ยวข้องกับลักษณะการใช้พื้นที่ และความเป็นมิตรต่อสิ่งแวดล้อม ภายใต้เงื่อนไขการเปลี่ยนแปลงดังกล่าว การยึดถือหลักการบริหารจัดการที่ดีทั้งในภาครัฐและภาคธุรกิจเอกชน การใช้ระบอบประชาธิปไตย และการปฏิบัติให้เป็นไปตามสิทธิมนุษยชนจะเข้มข้นมากขึ้น

สำหรับสถานการณ์และสภาพแวดล้อมภายในประเทศไทยนั้น ผลของการพัฒนาตั้งแต่อดีตถึงปัจจุบันทำให้ประเทศไทยมีระดับการพัฒนาที่สูงขึ้นตามลำดับ โดยถูกจัดอยู่ในกลุ่มประเทศระดับรายได้ปานกลางมาตั้งแต่ปี ๒๕๓๑ และได้ขยับสูงขึ้นมาอยู่ในกลุ่มบนของกลุ่มประเทศระดับรายได้ปานกลางตั้งแต่ปี ๒๕๕๓ และล่าสุดในปี ๒๕๕๗ รายได้ประชาชาติต่อหัวเพิ่มขึ้นเป็น ๕,๗๓๙.๒ ดอลลาร์ สรอ. ต่อปีฐานการผลิตและบริการหลากหลายขึ้น ฐานการส่งออกสินค้าอุตสาหกรรมใหญ่ขึ้นมาก หลายสาขาการผลิตและบริการสามารถแข่งขันและมีส่วนแบ่งในตลาดโลกสูงขึ้นและสร้างรายได้เงินตราต่างประเทศในระดับสูง อาทิ กลุ่มยานยนต์ อิเล็กทรอนิกส์และเครื่องใช้ไฟฟ้า อุตสาหกรรมอาหาร สินค้าเกษตร การท่องเที่ยว และบริการด้านสุขภาพ ฐานเศรษฐกิจที่ใหญ่ขึ้นส่งผลให้การจ้างงานเพิ่มขึ้นเป็น ๓๘.๑ ล้านคนจากประชากรวัยแรงงาน ๓๘.๖ ล้านคน อัตราการว่างงานเฉลี่ยไม่ถึงร้อยละ ๑ ปัญหาความยากจนจึงลดลงตามลำดับจากร้อยละ ๒๐.๐ ในปี ๒๕๕๐ เป็นร้อยละ ๑๐.๙ ในปี ๒๕๕๖ คุณภาพชีวิตดีขึ้นในทุกๆ ระดับ โอกาสการได้รับการศึกษา บริการสาธารณสุข บริการสาธารณะและโครงสร้างพื้นฐานต่างๆ และการคุ้มครองทางสังคม อื่นๆ รวมถึงการเข้าถึงทรัพยากรต่างๆ มีความครอบคลุมและมีคุณภาพดีขึ้นตามลำดับ ในขณะที่เดียวกันประเทศไทยก็มีความเป็นสากลมากขึ้น ความร่วมมือระหว่างประเทศไทยกับนานาชาติทั้งในรูปของทวิภาคีและพหุภาคีเพื่อเป็นกลไกและช่องทางในการสนับสนุนการพัฒนาเศรษฐกิจ สังคม และการเมืองของประเทศก็มีความก้าวหน้าไปมาก รวมทั้งกรอบความร่วมมือที่ช่วยทำให้ประเทศไทยสามารถยกระดับมาตรฐานต่างๆ ไปสู่ระดับสากลก็มีความคืบหน้ามากขึ้น

นอกจากนั้น ประสบการณ์ในช่วงวิกฤตเศรษฐกิจและการเงินในปี ๒๕๔๐ - ๒๕๔๑ ได้ส่งผลให้ภาครัฐและภาคเอกชนปรับตัวในการบริหารความเสี่ยงและสร้างภูมิคุ้มกัน ให้ดีขึ้นตามแนวคิดการบริหารจัดการที่ดีอันได้แก่ การดำเนินการที่มีประสิทธิภาพ โปร่งใส รับผิดชอบและตรวจสอบได้อย่างเป็นระบบดีขึ้น มีการกำกับดูแลวินัยทางการเงินการคลังที่กำหนดกรอบของความยั่งยืนทางการเงินการคลังเป็นแนวปฏิบัติที่ดีขึ้นและฐานะการคลังมีความมั่นคงมากขึ้น และฐานะเงินสำรองระหว่างประเทศอยู่ในระดับสูง มีการปรับปรุงในเรื่องกฎหมาย กฎระเบียบต่างๆ ให้มีการดำเนินการอย่างเป็นระบบมากขึ้น มีการสร้างความเป็นธรรมให้กับกลุ่มต่างๆ สามารถคุ้มครองผู้บริโภคและประชาชนจากการถูกเอารัดเอาเปรียบได้ดีขึ้น ช่วยสร้างบรรยากาศของการแข่งขันในตลาด และสนับสนุนให้การดำเนินธุรกิจในประเทศไทยมีความสะดวกคล่องตัวมากขึ้น

แต่ประเทศไทยก็ยังมีจุดอ่อนในเชิงโครงสร้างหลายด้านทั้งทางเศรษฐกิจ สังคม และการเมือง จุดอ่อนสำคัญของประเทศไทยได้แก่ โครงสร้างประชากรสูงอายุมากขึ้นตามลำดับ แต่คุณภาพคนโดยเฉลี่ยยังต่ำและการออมไม่เพียงพอ ประเทศขาดแคลนแรงงานทั้งในกลุ่มทักษะฝีมือสูงและกลุ่มทักษะฝีมือระดับล่าง ผลผลิตภาพแรงงานโดยเฉลี่ยยังต่ำ ทั้งระบบเศรษฐกิจมีผลผลิตภาพการผลิตรวมต่ำ ต้องอาศัยการเพิ่มปริมาณเป็นแรงขับเคลื่อนหลัก ขณะที่โครงสร้างเศรษฐกิจมีส่วนภาคการค้าระหว่างประเทศต่อขนาดของเศรษฐกิจสูงกว่าเศรษฐกิจภายในประเทศมาก จึงมีความอ่อนไหวและผันผวนตามปัจจัยภายนอกเป็นสำคัญ ฐานการผลิตเกษตรและบริการมีผลผลิตภาพการผลิตต่ำ โดยที่การใช้องค์ความรู้ เทคโนโลยี และนวัตกรรมเพื่อการเพิ่มมูลค่ายังมีน้อย การลงทุนเพื่อการวิจัยและพัฒนาอย่างไม่เพียงพอ การวิจัยที่ดำเนินการไปแล้วไม่ถูกนำมาใช้ให้เกิดประโยชน์เชิงเศรษฐกิจและสังคมได้อย่างคุ้มค่า การพัฒนานวัตกรรมมีน้อย สาหรับการดำเนินงานและการบริหารจัดการภาครัฐก็ยังมีขาดการบูรณาการจึงสิ้นเปลืองงบประมาณ การดำเนินงานเพื่อพัฒนามักขาดความต่อเนื่องประสิทธิภาพต่ำ ขาดความโปร่งใส และขาดความรับผิดชอบ ขณะที่ปัญหาคอร์รัปชันมีเป็นวงกว้าง การพัฒนาโครงสร้างพื้นฐานและระบบโลจิสติกส์รวมทั้งการบริหารจัดการน้ำยังไม่เป็นระบบโครงข่ายที่สมบูรณ์และล่าช้า การบังคับใช้กฎหมายยังขาดประสิทธิภาพ และกฎระเบียบต่างๆ ล้าสมัยไม่ทันกับการเปลี่ยนแปลง คนไทยยังมีปัญหาด้านคุณธรรมจริยธรรม ไม่เคารพสิทธิผู้อื่นและไม่ยึดผลประโยชน์ส่วนรวม เป็นสำคัญขณะที่ความเหลื่อมล้ำและความแตกแยกในสังคมไทยยังเป็นปัญหาที่ท้าทายมาก รวมทั้งปัญหาในด้านทรัพยากรธรรมชาติและสิ่งแวดล้อมที่เผชิญกับภาวะขยะล้นเมืองและสิ่งแวดล้อมเสื่อมโทรมลงในทุกด้าน

ทั้งนี้ ปัจจัยและเงื่อนไขภายในประเทศที่จะส่งผลกระทบต่ออนาคตการพัฒนาประเทศไทยที่สำคัญ ได้แก่ การเปลี่ยนแปลงโครงสร้างประชากรสูงวัยอย่างสมบูรณ์ ในระยะเวลา ๒๐ ปีต่อจากนี้ไป จะมีนัยยะที่สำคัญยิ่งต่อการพัฒนาประเทศ กำลังคนในวัยเด็กและวัยแรงงานจะลดลง ผู้สูงอายุจะเพิ่มขึ้นอย่างรวดเร็วส่งผลต่อศักยภาพทางเศรษฐกิจของประเทศ รูปแบบการใช้จ่ายการลงทุนและการออม ตลอดจนค่าใช้จ่ายด้านสุขภาพ ความมั่นคงทางสังคมและคุณภาพชีวิตผู้สูงอายุ ขณะเดียวกันประเทศไทยก็เผชิญกับข้อจำกัดด้านทรัพยากร ทั้งด้านแรงงานและทรัพยากรธรรมชาติที่มีนัยยะต่อต้นทุนการผลิตและสภาพแวดล้อมความเป็นอยู่ของประชาชนนอกจากนั้นปัญหาความเหลื่อมล้ำในมิติต่างๆ ก็มีนัยยะต่อการสร้างความสามัคคีสมานฉันท์ในสังคม ข้อจำกัดต่อการยกระดับศักยภาพทุนมนุษย์ ความจำเป็นในการลงทุนเพื่อยกระดับบริการทางสังคมและโครงสร้างพื้นฐานที่มีคุณภาพอย่างทั่วถึง และการปฏิรูปกฎระเบียบและกฎหมายที่ทำให้เกิดความเป็นธรรมและลดความเหลื่อมล้ำ และที่สำคัญเงื่อนไขข้างต้นที่ต้องปรับตัวคือ การแก้ปัญหาความอ่อนแอของการบริหารราชการแผ่นดิน ที่ทำให้จำเป็นต้องเร่งปฏิรูประบอบราชการและการเมืองเพื่อให้เกิดการบริหารราชการที่ดี

โครงสร้างที่เป็นจุดอ่อนและการบริหารจัดการที่ขาดประสิทธิภาพและความโปร่งใสดังกล่าว จะส่งผลให้ประเทศไทยยังต้องเผชิญกับแรงกดดันและความเสี่ยงมากขึ้นภายใต้สถานการณ์ที่กระแสโลกาภิวัตน์เข้มข้นขึ้น เป็นโลกไร้พรมแดนอย่างแท้จริง โดยที่การเคลื่อนย้ายของผู้คน สินค้าและบริการ เงินทุน องค์กรความรู้เทคโนโลยี ข้อมูลและข่าวสารต่างๆ เป็นไปอย่างเสรี ส่งผลให้การแข่งขันในตลาดโลกรุนแรงขึ้นโดยที่ประเทศต่างๆ เร่งผลักดันการเพิ่มผลิตภาพและการพัฒนานวัตกรรมเพื่อการแข่งขัน ขณะเดียวกันความเสี่ยงและข้อจำกัดที่เกิดจากสภาพภูมิอากาศผันผวนรุนแรงต่อการดำเนินธุรกิจและการดำเนินชีวิตของผู้คนก็เพิ่มขึ้น กฎเกณฑ์และกฎระเบียบของสังคมโลกจึงมีความเข้มงวดมากขึ้นทั้งในเรื่องการปลดปล่อยมลพิษ สิทธิมนุษยชน และกฎระเบียบทางการเงิน เป็นต้นเงื่อนไขต่าง ๆ ดังกล่าวจะเป็นแรงกดดันให้ประเทศไทยต้องปรับตัวและมีการบริหารความเสี่ยงอย่างชาญฉลาดมากขึ้น โดยที่การปรับตัวจะต้องหยั่งรากลึกไปถึงการเปลี่ยนแปลงในเชิงโครงสร้างเพื่อแก้จุดอ่อนและควบคู่ไปกับการสร้างกลไกเชิงรุกให้จุดแข็งของประเทศเป็นประโยชน์สูงสุดแก่ประชาชนส่วนใหญ่ของประเทศ ซึ่งหากไม่สามารถแก้ปัญหาและปฏิรูปให้สัมฤทธิ์ผลได้ในระยะ ๔ - ๕ ปีต่อจากนี้ไป ประเทศไทยจะสูญเสียความสามารถในการแข่งขัน รายได้เฉลี่ยของประชาชนจะไม่สามารถยกระดับให้ดีขึ้นได้ คุณภาพคนโดยเฉลี่ยจะยังต่ำ และปัญหาความเหลื่อมล้ำจะรุนแรงขึ้นรวมทั้งทรัพยากรจะร่อยหรอเสื่อมโทรมลงไปอีก และในที่สุดการพัฒนาประเทศจะไม่สามารถยั่งยืนไปได้ในระยะยาว

ทั้งนี้ เจือปนในปัจจุบันและแนวโน้มการเปลี่ยนแปลงในอนาคตในทุกมิติจะส่งผลต่ออนาคตการพัฒนาประเทศไทยอย่างมาก โดยเฉพาะอย่างยิ่งลักษณะในเชิงโครงสร้างทั้งทางเศรษฐกิจและสังคมภายในประเทศทั้งที่เป็นจุดแข็งและเป็นจุดอ่อนที่จะต้องเผชิญและผสมผสานกับปัจจัยภายนอกและก่อให้เกิดทั้งโอกาสและความเสี่ยงในหลากหลายมิติ การที่ประเทศไทยจะสามารถแสวงหาโอกาสจากการพัฒนาของโลกและรับมือกับภัยคุกคามเหล่านั้นได้นั้น จำเป็นจะต้องมีการวิเคราะห์แนวโน้มการเปลี่ยนแปลงในอนาคตอย่างรอบด้านขณะเดียวกันต้องวิเคราะห์ศักยภาพภายในประเทศ เพื่อเตรียมความพร้อมของประเทศต่อการเปลี่ยนแปลงเหล่านั้น โดยที่ประเทศไทยต้องปฏิรูปและปรับเปลี่ยนอย่างเป็นระบบขนานใหญ่เพื่อให้โครงสร้างทางเศรษฐกิจและสังคมของประเทศเหมาะสมกับภูมิทัศน์ใหม่ของโลกยืดหยุ่นปรับตัวได้เร็ว สามารถรับมือกับความเปลี่ยนแปลงและภัยคุกคามแบบใหม่ได้ และสามารถอาศัยโอกาสจากการเปลี่ยนแปลงบริบทโลกมาสร้างประโยชน์สุขให้กับคนในชาติได้ ไม่ว่าจะเป็นการปรับโครงสร้างเศรษฐกิจและสังคม การลงทุนเพื่อพัฒนาโครงสร้างพื้นฐาน การพัฒนาทรัพยากรมนุษย์ การปรับเปลี่ยนค่านิยมและวัฒนธรรมการดำรงชีวิตการทำงาน และการเรียนรู้ ซึ่งจำเป็นอย่างยิ่งที่จะต้องอาศัยความร่วมมือจากทุกภาคส่วนในการดำเนินการร่วมกันอย่างเป็นเอกภาพมีการจัดลำดับความสำคัญและแบ่งหน้าที่รับผิดชอบอย่างชัดเจนของผู้ที่เกี่ยวข้องกับประเด็นปัญหานั้นๆ ซึ่งการดำเนินการดังกล่าวจะต้องกำหนดเป็นยุทธศาสตร์การพัฒนาประเทศในระยะยาว เพื่อกำหนดวิสัยทัศน์และเป้าหมายการพัฒนาประเทศและกรอบการทำงานของภาคส่วนต่างๆ เพื่อให้ขับเคลื่อนการพัฒนาประเทศไปสู่เป้าหมายที่กำหนดไว้

ดังนั้น จึงจำเป็นต้องกำหนดยุทธศาสตร์ที่เหมาะสมเพื่อแก้ไขจุดอ่อนและเสริมจุดแข็งให้เอื้อต่อการพัฒนาประเทศ เพื่อให้บรรลุซึ่งเป้าหมายการสร้างและรักษาไว้ซึ่งผลประโยชน์แห่งชาติในการที่จะให้ประเทศไทยมีความมั่นคงในทุกด้าน คนในชาติมีคุณภาพชีวิตที่ดีและมั่งคั่ง และประเทศสามารถพัฒนาไปได้อย่างยั่งยืน ทั้งนี้การวิเคราะห์ให้ได้ข้อสรุปเกี่ยวกับจุดแข็ง จุดอ่อน โอกาสและข้อจำกัดรวมทั้งความเสี่ยงของประเทศ จะนำไปสู่การกำหนดตำแหน่งเชิงยุทธศาสตร์และเป้าหมายของประเทศที่ชัดเจนและได้รับการยอมรับร่วมกันในสังคมไทยที่จะส่งผลให้เกิดการผนึกกำลังและระดมทรัพยากรอย่างมีประสิทธิภาพในการขับเคลื่อนการพัฒนาไปในทิศทางที่สอดคล้องกัน การดำเนินการมีบูรณาการและเป็นเอกภาพภายใต้การมองภาพอนาคตของประเทศที่เป็นภาพเดียวกัน

อย่างไรก็ตามในช่วงที่ผ่านมา ประเทศไทยได้มีการกำหนดวิสัยทัศน์ประเทศ เป้าหมายและยุทธศาสตร์ของประเทศในระยะยาว การบริหารราชการแผ่นดินของฝ่ายบริหารจึงให้ความสำคัญกับนโยบายพรรคการเมืองหรือนโยบายของรัฐบาลซึ่งเมื่อมีการเปลี่ยนรัฐบาลก็ทำให้การดำเนินนโยบายขาดความต่อเนื่อง ถือเป็น การสูญเสียโอกาสและสิ้นเปลืองทรัพยากรของประเทศ ดังนั้น เพื่อเป็นการปฏิรูประบบการบริหารราชการแผ่นดินของประเทศไทยให้มีเป้าหมายการพัฒนาในระยะยาว และเพื่อเป็นการกำหนดให้ฝ่ายบริหารมีความรับผิดชอบที่จะต้องขับเคลื่อนประเทศไปสู่เป้าหมายที่เป็นที่ยอมรับร่วมกันและเป็นเอกภาพ ประเทศไทยจำเป็นต้องมี “ยุทธศาสตร์ชาติ” ซึ่งภายใต้ยุทธศาสตร์ชาติ ประเทศไทยต้องปฏิรูปและปรับเปลี่ยนอย่างเป็นระบบขนานใหญ่ เพื่อให้โครงสร้างทางเศรษฐกิจและสังคมของประเทศเหมาะสมกับภูมิทัศน์ใหม่ของโลกยืดหยุ่นปรับตัวได้เร็ว สามารถรับมือกับความเปลี่ยนแปลงและภัยคุกคามแบบใหม่ได้ และสามารถอาศัยโอกาสจากการเปลี่ยนแปลงบริบทโลกมาสร้างประโยชน์สุขให้กับคนในชาติได้ จะต้องมีการกำหนดวิสัยทัศน์ เป้าหมายของประเทศ และทิศทางในการขับเคลื่อนประเทศให้สอดคล้องกับประเด็นการเปลี่ยนแปลงและความท้าทายต่างๆ ของบริบทโลก และบริบทการพัฒนาภายในประเทศ

การกำหนดให้มี “ยุทธศาสตร์ชาติ” เพื่อเป็นยุทธศาสตร์ในการพัฒนาประเทศในระยะยาว พร้อมกับการปฏิรูปและการพัฒนาระบบและกลไกการบริหารราชการแผ่นดินในการขับเคลื่อนยุทธศาสตร์ให้สามารถนำไปสู่การปฏิบัติอย่างจริงจังจะช่วยยกระดับคุณภาพของประเทศไทยในทุกภาคส่วนและนำพาประเทศไทยให้หลุดพ้นหรือบรรเทาความรุนแรงของสภาพปัญหาที่เกิดขึ้นในปัจจุบัน ทั้งปัญหาทางเศรษฐกิจ ปัญหาความเหลื่อมล้ำ ปัญหาการทุจริตคอร์รัปชัน และปัญหาความขัดแย้งในสังคม รวมถึงสามารถรับมือกับภัยคุกคามและบริหารจัดการกับความเสี่ยงที่จะเกิดขึ้นในอนาคต และสามารถเปลี่ยนผ่านประเทศไทยไปพร้อมๆ กับการเปลี่ยนแปลงภูมิทัศน์ใหม่ของโลกได้ซึ่งจะทำ

ให้ประเทศไทยยังคงรักษาบทบาทสำคัญในเวทีโลก สามารถดำรงรักษาความเป็นชาติที่มีความมั่นคงทางเศรษฐกิจ สังคม และวัฒนธรรม และคนไทยในประเทศมีความอยู่ดีมีสุขอย่างถ้วนหน้ากันสาระสำคัญของยุทธศาสตร์ชาติซึ่งคณะกรรมการจัดทำยุทธศาสตร์ชาติกำลังดำเนินการยกร่างอยู่ในขณะนี้ จะประกอบด้วยวิสัยทัศน์และเป้าหมายของชาติที่คนไทยทุกคนต้องการบรรลุร่วมกันรวมทั้งนโยบายแห่งชาติและมาตรการเฉพาะ ซึ่งเป็นแนวทาง ทิศทาง และวิธีการที่ทุกองค์กรและคนไทยทุกคนต้องมุ่งดำเนินการไปพร้อมกันอย่างประสานสอดคล้อง เพื่อให้บรรลุซึ่งสิ่งที่คนไทยทุกคนต้องการ คือประเทศไทยมั่นคง มั่งคั่ง และยั่งยืน ในทุกสาขาของกำลังอำนาจแห่งชาติ อันได้แก่ การเมืองภายในประเทศ การเมืองต่างประเทศ เศรษฐกิจ สังคมจิตวิทยา การทหาร วิทยาศาสตร์และเทคโนโลยี การพลังงาน ทรัพยากรธรรมชาติและสิ่งแวดล้อม และเทคโนโลยีสารสนเทศและการสื่อสาร

๒.๒ วิสัยทัศน์

วิสัยทัศน์ “ประเทศไทยมีความมั่นคง มั่งคั่ง ยั่งยืน เป็นประเทศพัฒนาแล้ว ด้วยการพัฒนาตามหลักปรัชญาของเศรษฐกิจพอเพียง” หรือเป็นคติพจน์ประจำชาติว่า “มั่นคง มั่งคั่ง ยั่งยืน” ทั้งนี้วิสัยทัศน์ดังกล่าวจะต้องสนองต่อผลประโยชน์แห่งชาติ อันได้แก่การมีเอกราช อธิปไตย และบูรณภาพแห่งเขตอำนาจรัฐ การดำรงอยู่อย่างมั่นคง ยั่งยืนของสถาบันหลักของชาติ การดำรงอยู่อย่างมั่นคงของชาติและประชาชนจากภัยคุกคามทุกรูปแบบ การอยู่ร่วมกันในชาติอย่างสันติสุขเป็นปึกแผ่นมีความมั่นคงทางสังคมท่ามกลางพหุสังคมและการมีเกียรติและศักดิ์ศรีของความเป็นมนุษย์ ความเจริญเติบโตของชาติความเป็นธรรมและความอยู่ดีมีสุขของประชาชน ความยั่งยืนของฐานทรัพยากรธรรมชาติสิ่งแวดล้อม ความมั่นคงทางพลังงานและอาหารความสามารถในการรักษาผลประโยชน์ของชาติภายใต้การเปลี่ยนแปลงของสภาวะแวดล้อมระหว่างประเทศและการอยู่ร่วมกันอย่างสันติประสานสอดคล้องกัน ด้านความมั่นคงในประชาคมอาเซียนและประชาคมโลกอย่างมีเกียรติและศักดิ์ศรีไม่เป็นภาระของโลกและสามารถเกื้อกูลประเทศที่มีศักยภาพทางเศรษฐกิจที่ดีกว่า

วิสัยทัศน์ : “ประเทศไทยมีความมั่นคง มั่งคั่ง ยั่งยืน เป็นประเทศพัฒนาแล้วด้วยการพัฒนาตามปรัชญาเศรษฐกิจพอเพียง”

ความมั่นคง	ความมั่งคั่ง	ความยั่งยืน
<ul style="list-style-type: none"> ♦ การมีความมั่นคงปลอดภัย จากภัยและการเปลี่ยนแปลงทั้งภายในประเทศและภายนอกประเทศในทุกระดับ ทั้งระดับประเทศ สังคม ชุมชน ครอบครัวและปัจเจกบุคคลและความมั่นคงในทุกมิติ ทั้งมิติเศรษฐกิจ สังคม สิ่งแวดล้อมและการเมือง ♦ ประเทศ มีความมั่นคงในเอกราชและอธิปไตย มีสถาบันชาติ ศาสนา พระมหากษัตริย์ที่เข้มแข็ง เป็นศูนย์กลางและเป็นที่ยึดเหนี่ยวจิตใจของประชาชน ระบบการเมืองที่มั่นคงเป็นกลางที่นำไปสู่การบริหารประเทศที่ต่อเนื่องและโปร่งใสตามหลักธรรมาภิบาล ♦ สังคม มีความปรองดองและความสามัคคี สามารถผนึกกำลังเพื่อพัฒนาประเทศ ชุมชน มีความเข้มแข็ง ครอบครัวมีความอบอุ่น ♦ ประชาชน มีความมั่นคงในชีวิต มีงานและรายได้ที่มั่นคงพอเพียงกับการดำรงชีวิต มีที่อยู่อาศัยและความปลอดภัยในชีวิตและทรัพย์สิน ♦ ฐานทรัพยากรและสิ่งแวดล้อม มีความมั่นคงของอาหาร พลังงานและน้ำ 	<ul style="list-style-type: none"> ♦ ประเทศไทยมีการขยายตัวของเศรษฐกิจอย่างต่อเนื่อง ยกฐานะเป็นประเทศในกลุ่มประเทศรายได้สูงความเหลื่อมล้ำของการพัฒนาลดลง ประชากรได้รับผลประโยชน์จากการพัฒนาอย่างเท่าเทียมกันมากขึ้น ♦ เศรษฐกิจมีความสามารถในการแข่งขันสูง สามารถสร้างรายได้ทั้งจากภายในและภายนอกประเทศ สร้างฐานเศรษฐกิจและสังคมแห่งอนาคตและเป็นจุดสำคัญของการเชื่อมโยงในภูมิภาคทั้งการคมนาคมขนส่ง การผลิต การค้า การลงทุน และการทำธุรกิจ มีบทบาทสำคัญในระดับภูมิภาคและระดับโลก เกิดสายสัมพันธ์ทางเศรษฐกิจและการค้าอย่างมีพลัง ♦ ความสมบูรณ์ในทุนที่จะสามารถสร้างการพัฒนาต่อเนื่อง ได้แก่ ทุนมนุษย์ ทุนทางปัญญา ทุนทางการเงิน ทุนที่เป็นเครื่องมือเครื่องจักร ทุนทางสังคม และทุนทรัพยากรธรรมชาติและสิ่งแวดล้อม 	<ul style="list-style-type: none"> ♦ การพัฒนาที่สามารถสร้างความเจริญ รายได้ และคุณภาพชีวิตของประชาชนให้เพิ่มขึ้นอย่างต่อเนื่อง ซึ่งเป็นการเจริญเติบโตของเศรษฐกิจที่ไม่ใช่ทรัพยากรธรรมชาติเกินพอดี ไม่สร้างมลภาวะต่อสิ่งแวดล้อมจนเกินความสามารถในการรองรับและเยียวยาของระบบนิเวศน์ ♦ การผลิตและการบริโภคเป็นมิตรกับสิ่งแวดล้อม และสอดคล้องกับกฎระเบียบของประชาคมโลกซึ่งเป็นที่ยอมรับร่วมกัน ความอุดมสมบูรณ์ของทรัพยากรธรรมชาติและสิ่งแวดล้อมมีคุณภาพดีขึ้น คนมีความรับผิดชอบต่อสังคมมีความเอื้ออาทร เสียสละเพื่อผลประโยชน์ส่วนรวม ♦ มุ่งประโยชน์ส่วนรวมอย่างยั่งยืน ให้ความสำคัญกับการมีส่วนร่วมของประชาชนทุกภาคส่วน เพื่อการพัฒนาในทุกระดับอย่างสมดุล มีเสถียรภาพ และยั่งยืน ♦ ประชาชนทุกภาคส่วนในสังคม ยึดถือและปฏิบัติตามปรัชญาของเศรษฐกิจพอเพียง

อนาคตประเทศไทย ปี ๒๕๗๙ : ร่วมมือกันขับเคลื่อนประเทศให้ก้าวไปสู่.....

<p>เศรษฐกิจและสังคมไทยมีการพัฒนาอย่างมั่นคงและยั่งยืน โดยสถาบันหลักของชาติดำรงอยู่อย่างมั่นคงอยู่อย่างมั่นคงเป็นจุดยึดเหนี่ยวของสังคมมีความสามัคคีของคนในชาติ มีความสงบและอยู่ร่วมกันอย่างสันติสุขในทุกพื้นที่ และมีระดับรายได้ในกลุ่มประเทศรายได้สูง ความเป็นธรรมในสังคมและความเหลื่อมล้ำลดลงในทุกมิติ ประเทศมีบทบาทสำคัญในภูมิภาคและโลก</p>
<p>ระบบเศรษฐกิจมีความเป็นชาติการค้าบนฐานการขยายตัวของการค้าส่งค้าปลีกและเศรษฐกิจดิจิทัลที่เข้มต้นขึ้น มีการเติบโตอย่างมีคุณภาพกระจายฐานการผลิตและบริการไปในพื้นที่ต่าง ๆ อย่างทั่วถึง มีเสถียรภาพ แข่งขันบนฐานการพัฒนาวิศวกรรม และมีการผลิต บริการ และลงทุนที่เชื่อมโยงในอาเซียน เพื่อให้ประเทศไทยเข้าสู่การมีรายได้สูงภายในปี ๒๕๗๙ และเข้าสู่การเป็นประเทศพัฒนาแล้ว โดย</p> <ul style="list-style-type: none"> ♦ การเกษตร เป็นฐานการผลิต bio-bases ที่สำคัญ เป็นฐานการผลิตอาหารที่มั่นคงและปลอดภัย และเป็นฐานการผลิตที่มีผลผลิตทางการผลิตสูง มีระบบบริหารจัดการที่ดีด้านการประมง ♦ ภาคอุตสาหกรรม ฐานอุตสาหกรรมเดิมมีศักยภาพสูงขึ้น มีอุตสาหกรรมอนาคตที่ได้รับการพัฒนาให้เป็นฐานรายได้ใหม่ โดยมุ่งสู่การเป็นศูนย์กลางการผลิต การค้าและการลงทุนในอนุภูมิภาคและภูมิภาคอาเซียน เช่น ศูนย์การผลิตรถยนต์และชิ้นส่วนและศูนย์ทดสอบและวิจัยพัฒนารถยนต์และชิ้นส่วนของ เอเชีย ศูนย์กลางการผลิตพลังงาน/วัสดุชีวภาพของภูมิภาคอาเซียน ศูนย์กลางการผลิตอุตสาหกรรมดิจิทัล เป็นต้น ♦ ภาคบริการ ธุรกิจบริการเดิมได้รับการพัฒนายกระดับคุณภาพและศักยภาพให้สูงขึ้น เช่น การขนส่งทั้งทางบก ทางอากาศ และทางทะเล และส่งเสริมธุรกิจบริการอนาคตให้เป็นฐานรายได้ใหม่ โดยมุ่งสู่การเป็นศูนย์กลางการลงทุนและการให้บริการของภูมิภาคอาเซียน เช่น ศูนย์กลางการให้บริการสุขภาพของภูมิภาคอาเซียน เมืองหลวงแห่งการท่องเที่ยวและบริการของอาเซียน ศูนย์บริการทางการเงิน การศึกษานานาชาติ และบริการด้านโลจิสติกส์ เป็นต้น ♦ วิสาหกิจและการดำเนินธุรกิจ วิสาหกิจขนาดกลาง ขนาดย่อมเข้มแข็ง เป็นฐานการผลิตและบริการที่สำคัญของประเทศ
<p>ความรับผิดชอบ เป็นรากฐานที่มั่นคงของชุมชนสังคม รัชชาติ และสถาบันพระมหากษัตริย์</p>
<p>สังคมไทยเป็นสังคมที่เป็นธรรม มีความเหลื่อมล้ำน้อย อัตราความยากจนต่ำ มีการกระจายโอกาสการเข้าถึงทรัพยากรการสร้างฐานอาชีพบริการทางสังคมที่มีคุณภาพ และกระบวนการยุติธรรมอย่างทั่วถึงไม่คอรัปชั่น โดยที่ประชาชนทุกช่วงวัยมีคุณภาพชีวิตที่ดี ครอบครัวยุติมีสุข</p>
<p>เศรษฐกิจและสังคมพัฒนาอย่างเป็นมิตรกับสิ่งแวดล้อม เป็นประเทศที่มีระบบเศรษฐกิจสีเขียว ระดับการปล่อยก๊าซคาร์บอนไดออกไซด์ต่ำ มีพื้นที่สีเขียวขนาดใหญ่ขึ้น ประชาชนมีพฤติกรรมการผลิตและการบริโภคที่เป็นมิตรต่อสิ่งแวดล้อม</p>
<p>ระบบการบริหารภาครัฐมีประสิทธิภาพ ทันสมัย รับผิดชอบ โปร่งใส ตรวจสอบได้ และประชาชนมีส่วนร่วม กระจายอำนาจและมีการกำหนดภารกิจที่เหมาะสมระหว่างส่วนกลาง ภูมิภาค และท้องถิ่น</p>

๒.๓ ยุทธศาสตร์ชาติ

ในการที่จะบรรลุวิสัยทัศน์และทำให้ประเทศไทยพัฒนาไปสู่อนาคตที่พึงประสงค์นั้น จำเป็นจะต้องมีการวางแผนและกำหนดยุทธศาสตร์การพัฒนาในระยะยาว และกำหนดแนวทางการพัฒนาของทุกภาคส่วนให้ขับเคลื่อนไปในทิศทางเดียวกัน ดังนั้น จึงจำเป็นต้องกำหนดยุทธศาสตร์ชาติในระยะยาว เพื่อถ่ายทอดแนวทางการพัฒนาสู่การปฏิบัติในแต่ละช่วงเวลาอย่างต่อเนื่องและมีการบูรณาการ และสร้างความเข้าใจถึงอนาคตของประเทศไทยร่วมกัน และเกิดการรวมพลังของทุกภาคส่วนในสังคมทั้งประชาชน เอกชน ประชาสังคมในการขับเคลื่อนการพัฒนาเพื่อการพัฒนาแล้ว ด้วยการพัฒนามาตามหลักปรัชญาของเศรษฐกิจพอเพียง ”หรือคติพจน์ประจำชาติ “มั่นคง มั่งคั่ง ยั่งยืน” เพื่อให้ประเทศมีขีดความสามารถในการแข่งขัน มีรายได้สูงอยู่ในกลุ่มประเทศพัฒนาแล้ว คนไทยมีความสุข อยู่ดี กินดี สังคมมีความมั่นคงเสมอภาคและเป็นธรรม ซึ่งยุทธศาสตร์ชาติที่จะใช้เป็นกรอบแนวทางการพัฒนาในระยะ ๒๐ ปีต่อจากนี้ไป จะประกอบด้วย ๖ ยุทธศาสตร์ ได้แก่ (๑) ยุทธศาสตร์ด้านความมั่นคง (๒) ยุทธศาสตร์ด้านการสร้างความสามารถในการแข่งขัน (๓) ยุทธศาสตร์การพัฒนาและเสริมสร้างศักยภาพคน (๔) ยุทธศาสตร์ด้านการสร้างโอกาสความเสมอภาคและเท่าเทียมกันทางสังคม (๕) ยุทธศาสตร์ด้านการสร้างการเติบโตบนคุณภาพชีวิตที่เป็นมิตรกับสิ่งแวดล้อม และ (๖) ยุทธศาสตร์ด้านการปรับสมดุลและพัฒนาระบบการบริหารจัดการภาครัฐ โดยมีสาระสำคัญของแต่ละยุทธศาสตร์ สรุปได้ ดังนี้

๒.๓.๑ ยุทธศาสตร์ด้านความมั่นคง มีเป้าหมายทั้งในการสร้างเสถียรภาพภายในประเทศและช่วยลดและป้องกันภัยคุกคามจากภายนอก รวมทั้งสร้างความเชื่อมั่นในกลุ่มประเทศอาเซียนและประชาคมโลกที่มีต่อประเทศไทย กรอบแนวทางที่ต้องให้ความสำคัญ อาทิ

(๑) การเสริมสร้างความมั่นคงของสถาบันหลักและการปกครองระบอบประชาธิปไตยอันมีพระมหากษัตริย์ทรงเป็นประมุข

(๒) การปฏิรูปกลไกการบริหารประเทศและพัฒนาความมั่นคงทางการเมือง ขจัดคอร์รัปชัน สร้างความเชื่อมั่นในกระบวนการยุติธรรม

(๓) การรักษาความมั่นคงภายในและความสงบเรียบร้อยภายใน ตลอดจนการบริหารจัดการความมั่นคงชายแดนและชายฝั่งทะเล

(๔) การพัฒนาระบบ กลไก มาตรการและความร่วมมือระหว่างประเทศทุกระดับ และรักษาคุณภาพความสัมพันธ์กับประเทศมหาอำนาจ เพื่อป้องกันและแก้ไขปัญหาความมั่นคงรูปแบบใหม่

(๕) การพัฒนาเสริมสร้างศักยภาพการผนึกกำลังป้องกันประเทศ การรักษาความสงบเรียบร้อยภายในประเทศสร้างร่วมมือกับประเทศเพื่อนบ้านและมิตรประเทศ

(๖) การพัฒนาระบบการเตรียมพร้อมแห่งชาติและระบบบริหารจัดการภัยพิบัติ รักษาความมั่นคงของฐานทรัพยากรธรรมชาติ สิ่งแวดล้อม

(๗) การปรับกระบวนการทำงานของกลไกที่เกี่ยวข้องจากแนวตั้งสู่แนวนานมากขึ้น

๒.๓.๒ ยุทธศาสตร์ด้านการสร้างความสามารถในการแข่งขัน เพื่อให้ประเทศไทยสามารถพัฒนาไปสู่การเป็นประเทศพัฒนาแล้ว ซึ่งจำเป็นต้องยกระดับผลผลิตภาพการผลิตและการใช้นวัตกรรมในการเพิ่มความสามารถในการแข่งขันและการพัฒนาอย่างยั่งยืนทั้งในสาขาอุตสาหกรรม เกษตรและบริการ การสร้างความมั่นคงและปลอดภัยด้านอาหาร การเพิ่มขีดความสามารถทางการค้าและการเป็นผู้ประกอบการ รวมทั้งการพัฒนาระบบเศรษฐกิจแห่งอนาคต ทั้งนี้ภายใต้กรอบการปฏิรูปและพัฒนาปัจจัยเชิงยุทธศาสตร์ทุกด้าน อันได้แก่โครงสร้างพื้นฐานและระบบโลจิสติกส์ วิทยาศาสตร์ เทคโนโลยีและนวัตกรรม การพัฒนาทุนมนุษย์ และการบริหารจัดการทั้งในภาครัฐและภาคธุรกิจเอกชน กรอบแนวทางที่ต้องให้ความสำคัญ อาทิ

(๑) การพัฒนาสมรรถนะทางเศรษฐกิจ ได้แก่การรักษาสถียรภาพเศรษฐกิจและสร้างความเชื่อมั่น การส่งเสริมการค้าและการลงทุนที่อยู่บนการแข่งขันที่เป็นธรรมและรับผิดชอบต่อสังคม ตลอดจนการพัฒนาประเทศสู่ความเป็นชาติการค้าเพื่อให้ได้ประโยชน์จากห่วงโซ่มูลค่าในภูมิภาค และเป็นการยกระดับไปสู่ส่วนบนของห่วงโซ่มูลค่ามากขึ้น

(๒) การพัฒนาภาคการผลิตและบริการ บนฐานของการพัฒนานวัตกรรมและมีความเป็นมิตรต่อสิ่งแวดล้อม โดยมีการใช้ดิจิทัลและการค้าที่เข้มข้นเพื่อสร้างมูลค่าเพิ่มและขยายกิจกรรมการผลิตและบริการ โดยมุ่งสู่ความเป็นเลิศในระดับโลกและในระดับภูมิภาคในอุตสาหกรรมหลายสาขา และในภาคบริการที่หลากหลายตามรูปแบบการดำเนินชีวิตและการดำเนินธุรกิจที่เปลี่ยนไป รวมทั้งเป็นแหล่งอาหารคุณภาพ สะอาดและปลอดภัยของโลก

- ภาคเกษตร โดยเสริมสร้างฐานการผลิตให้เข้มแข็งและยั่งยืน เพิ่มขีดความสามารถในการแข่งขันของภาคเกษตรส่งเสริมเกษตรกรรายย่อยให้ปรับไปสู่การทำเกษตรยั่งยืนที่เป็นมิตรกับสิ่งแวดล้อมและรวมกลุ่มเกษตรกรในการพัฒนาอาชีพที่เข้มแข็ง และการพัฒนาสินค้าเกษตรที่มีศักยภาพและอาหารคุณภาพ สะอาดและปลอดภัย

- ภาคอุตสาหกรรม โดยพัฒนาอุตสาหกรรมศักยภาพ ยกกระตือรือร้นการพัฒนาอุตสาหกรรมปัจจุบันที่มีศักยภาพสูง และพัฒนาอุตสาหกรรมอนาคตที่มีศักยภาพ โดยการใช้ดิจิทัลและการค้ามาเพิ่มมูลค่าและยกระดับห่วงโซ่มูลค่าในระดับสูงขึ้น

- ภาคบริการ โดยขยายฐานการบริการให้มีความหลากหลาย มีความเป็นเลิศและเป็นมิตร ต่อสิ่งแวดล้อม โดยการยกระดับบริการที่เป็นฐานรายได้เดิม เช่น การท่องเที่ยว และพัฒนาให้ประเทศไทยเป็น ศูนย์กลางการให้บริการสุขภาพ ธุรกิจบริการด้านการเงินและธุรกิจบริการที่มีศักยภาพอื่นๆ เป็นต้น

(ก) การพัฒนาผู้ประกอบการและเศรษฐกิจชุมชน พัฒนาทักษะผู้ประกอบการ ยกระดับผลิตภาพ แรงงานและพัฒนาวิสาหกิจขนาดกลางและขนาดย่อม (SMEs) สู่สากล และพัฒนาวิสาหกิจชุมชนและสถาบัน เกษตรกร

(ข) การพัฒนาพื้นที่เศรษฐกิจพิเศษและเมืองพัฒนาเขตเศรษฐกิจพิเศษชายแดน และพัฒนาระบบ เมืองศูนย์กลางความเจริญ จัดระบบผังเมืองที่มีประสิทธิภาพและมีส่วนร่วม มีการจัดการสิ่งแวดล้อมเมือง และ โครงสร้างพื้นฐานทางสังคมและเศรษฐกิจที่สอดคล้องกับศักยภาพ

(ค) การลงทุนพัฒนาโครงสร้างพื้นฐาน ในด้านการขนส่ง ด้านพลังงาน ระบบเทคโนโลยีสารสนเทศ และการสื่อสารและการวิจัยและพัฒนา

(ง) การเชื่อมโยงกับภูมิภาคและเศรษฐกิจโลกสร้างความเป็นหุ้นส่วนการพัฒนา กับนานาชาติ ส่งเสริมความร่วมมือกับนานาชาติในการสร้างความมั่นคงด้านต่างๆ เพิ่มบทบาทของไทยในองค์การระหว่างประเทศ รวมถึงสร้างองค์ความรู้ด้านการต่างประเทศ

๒.๓.๓ ยุทธศาสตร์การพัฒนาและเสริมสร้างศักยภาพคน เพื่อพัฒนาคนและสังคมไทยให้เป็นรากฐานที่ แข็งแกร่งของประเทศมีความพร้อมทางกาย ใจ สติปัญญา ความเป็นสากล มีทักษะการคิดวิเคราะห์อย่างมีเหตุผล มี ระเบียบวินัย เคารพกฎหมาย มีคุณธรรมจริยธรรม รู้คุณค่าความเป็นไทย มีครอบครัวที่มั่นคง กรอบแนวทางที่ต้องให้ ความสำคัญ อาทิ

(๑) การพัฒนาศักยภาพคนตลอดช่วงชีวิตให้สนับสนุนการเจริญเติบโตของประเทศ

(๒) การยกระดับคุณภาพการศึกษาและการเรียนรู้ให้มีคุณภาพ เท่าเทียม และทั่วถึง

(๓) การปลูกฝังระเบียบวินัย คุณธรรม จริยธรรมค่านิยมที่พึงประสงค์

(๔) การสร้างเสริมให้คนมีสุขภาวะที่ดี

(๕) การสร้างความอยู่ดีมีสุขของครอบครัวไทยเสริมสร้างบทบาทของสถาบันครอบครัวในการบ่ม เเพาะจิตใจให้เข้มแข็ง

๒.๓.๔ ยุทธศาสตร์ด้านการสร้างโอกาสความเสมอภาคและเท่าเทียมกันทางสังคม เพื่อเร่งกระจาย โอกาสการพัฒนาและสร้างความมั่นคงให้ทั่วถึง ลดความเหลื่อมล้ำไปสู่สังคมที่เสมอภาคและเป็นธรรม กรอบแนวทาง ที่ต้องให้ความสำคัญ อาทิ

(๑) การสร้างความมั่นคงและการลดความเหลื่อมล้ำทางด้านเศรษฐกิจและสังคม

(๒) การพัฒนาระบบบริการและระบบบริหารจัดการสุขภาพ

(๓) การสร้างสภาพแวดล้อมและนวัตกรรมที่เอื้อต่อการดำรงชีวิตในสังคมสูงวัย

(๔) การสร้างความเข้มแข็งของสถาบันทางสังคมทุนทางวัฒนธรรมและความเข้มแข็งของชุมชน

(๕) การพัฒนาการสื่อสารมวลชนให้เป็นกลไกในการสนับสนุนการพัฒนา

๒.๓.๕ ยุทธศาสตร์ด้านการสร้างการเติบโตบนคุณภาพชีวิตที่เป็นมิตรต่อสิ่งแวดล้อม เพื่อเร่งอนุรักษ์ฟื้นฟูและสร้างความมั่นคงของฐานทรัพยากรธรรมชาติ และมีความมั่นคงด้านน้ำ รวมทั้งมีความสามารถในการป้องกันผลกระทบและปรับตัวต่อการเปลี่ยนแปลงสภาพภูมิอากาศและภัยพิบัติธรรมชาติ และพัฒนามุ่งสู่การเป็นสังคมสีเขียว รอบอบแนวทางที่ต้องให้ความสำคัญ อาทิ

- (๑) การจัดระบบอนุรักษ์ ฟื้นฟูและป้องกันการทำลายทรัพยากรธรรมชาติ
- (๒) การวางระบบบริหารจัดการน้ำให้มีประสิทธิภาพทั้ง ๒๕ กลุ่มน้ำ เน้นการปรับระบบการบริหารจัดการอุทกภัยอย่างบูรณาการ
- (๓) การพัฒนาและใช้พลังงานที่เป็นมิตรกับสิ่งแวดล้อม
- (๔) การพัฒนาเมืองอุตสาหกรรมเชิงนิเวศและเมืองที่เป็นมิตรกับสิ่งแวดล้อม
- (๕) การร่วมลดปัญหาโลกร้อนและปรับตัวให้พร้อมกับการเปลี่ยนแปลงสภาพภูมิอากาศ
- (๖) การใช้เครื่องมือทางเศรษฐศาสตร์และนโยบายการคลังเพื่อสิ่งแวดล้อม

๒.๓.๖ ยุทธศาสตร์ด้านการปรับสมดุลและพัฒนาระบบ การบริหารจัดการภาครัฐ เพื่อให้หน่วยงานภาครัฐมีขนาดที่เหมาะสมกับบทบาทภารกิจ มีสมรรถนะสูง มีประสิทธิภาพและประสิทธิผลกระจายบทบาทภารกิจไปสู่ท้องถิ่นอย่างเหมาะสม มีธรรมาภิบาลกรอบแนวทางที่ต้องให้ความสำคัญ อาทิ

- (๑) การปรับปรุงโครงสร้าง บทบาท ภารกิจของหน่วยงานภาครัฐ ให้มีขนาดที่เหมาะสม
- (๒) การวางระบบบริหารราชการแบบบูรณาการ
- (๓) การพัฒนาระบบบริหารจัดการกำลังคนและพัฒนาบุคลากรภาครัฐ
- (๔) การต่อต้านการทุจริตและประพฤติมิชอบ
- (๕) การปรับปรุงกฎหมายและระเบียบต่างๆให้ทันสมัย เป็นธรรมและเป็นสากล
- (๖) การพัฒนาระบบการให้บริการประชาชนของหน่วยงานภาครัฐ
- (๗) การปรับปรุงการบริหารจัดการรายได้และรายจ่ายของภาครัฐ

๒.๔ กลไกการขับเคลื่อนกระบวนการพัฒนา

ยุทธศาสตร์ชาติจะเป็นแผนแม่บทหลักในการพัฒนาประเทศเพื่อให้ส่วนราชการและหน่วยงานต่างๆ ใช้เป็นแนวทางในการจัดทำแผนยุทธศาสตร์การพัฒนาประเทศในด้านต่างๆ อาทิ แผนพัฒนาเศรษฐกิจและสังคมแห่งชาติ แผนเฉพาะด้านต่างๆ เช่น ด้านความมั่นคง เศรษฐกิจ การศึกษา ศิลปวัฒนธรรม ฯลฯ แผนปฏิบัติการในระดับกระทรวงและในระดับพื้นที่ ให้มีความสอดคล้องกันตามห้วงเวลานอกจากนี้ยุทธศาสตร์ชาติจะใช้เป็นกรอบในการจัดสรรงบประมาณและทรัพยากรอื่นๆ ของประเทศ เพื่อขับเคลื่อนการพัฒนาอย่างมีเอกภาพให้บรรลุเป้าหมาย โดยจะต้องอาศัยการประสานความร่วมมือจากหลายภาคส่วน ภายใต้ระบบประชารัฐ คือ ความร่วมมือของภาครัฐ ภาคเอกชน ภาคประชาชนและประชาสังคม ทั้งนี้ รัฐธรรมนูญแห่งราชอาณาจักรไทยจะได้มีการกำหนดเกี่ยวกับบทบาทของยุทธศาสตร์ชาติและแนวทางในการนำยุทธศาสตร์ชาติไปสู่การปฏิบัติ เพื่อที่ส่วนราชการและหน่วยงานต่างๆ จะสามารถขับเคลื่อนการพัฒนาได้อย่างต่อเนื่องและบูรณาการ

๒.๕ ปัจจัยความสำเร็จของยุทธศาสตร์ชาติ

๒.๕.๑ สาระของยุทธศาสตร์ชาติ กำหนดวิสัยทัศน์ระยะยาวที่ชัดเจน มีการกำหนดเป้าหมายและภาพในอนาคตของประเทศที่ชัดเจนและเป็นที่ยอมรับ และยอมรับเป็นเจ้าของร่วมกันสามารถถ่ายทอดเป้าหมายของยุทธศาสตร์ชาติ สู่เป้าหมายเฉพาะด้านต่างๆ ตามระยะเวลาเป็นช่วงๆ ของหน่วยงานปฏิบัติได้ และมีการกำหนดตัวชี้วัดที่สามารถวัดผลสัมฤทธิ์ได้

๒.๕.๒ ระบบและกฎหมาย มีกฎหมายรองรับ มีกลไกเชื่อมโยงกับแผนพัฒนาเศรษฐกิจและสังคมแห่งชาติ และแผนในระดับต่างๆ เพื่อให้ส่วนราชการนายุทธศาสตร์ชาติไปปฏิบัติ รวมทั้งกรอบกฎหมายด้านการจัดสรรงบประมาณ ให้สามารถระดมทรัพยากรเพื่อผลักดันขับเคลื่อนการดำเนินการตามยุทธศาสตร์ชาติอย่างมีบูรณาการ และกรอบกฎหมายที่จะกำหนดให้การดำเนินการตามยุทธศาสตร์ชาติมีความต่อเนื่อง รวมทั้งมีระบบการติดตามและประเมินผลอย่างเป็นระบบในทุกระดับ

๒.๕.๓ กลไกสู่การปฏิบัติ มีกลไกที่สอดรับ/สอดคล้องตั้งแต่ระดับการจัดทายุทธศาสตร์ การนำไปสู่การปฏิบัติ และการติดตามประเมินผล รวมทั้งมีกลไกในการกำกับดูแล บริหารจัดการและการขับเคลื่อนยุทธศาสตร์ชาติสู่การปฏิบัติอย่างมีประสิทธิภาพและหน่วยงานปฏิบัติจะต้องมีความเข้าใจ สามารถกำหนดแผนงานโครงการให้สอดคล้องกับเป้าหมายที่กำหนดไว้ในยุทธศาสตร์ชาติ

๑.๒ แผนพัฒนาเศรษฐกิจและสังคมแห่งชาติ ฉบับที่ ๑๒

เนื่องด้วยในการจัดทำแผนพัฒนาสามปีขององค์การปกครองส่วนท้องถิ่นนั้น จะต้องสอดคล้องกับแผนยุทธศาสตร์พัฒนาขององค์การปกครองส่วนท้องถิ่น โดยแผนยุทธศาสตร์การพัฒนาจะต้องสอดคล้องกับแผนพัฒนาเศรษฐกิจและสังคมแห่งชาติ แต่ทั้งนี้ แผนพัฒนาเศรษฐกิจและสังคมแห่งชาติ ฉบับที่ ๑๑ (พ.ศ. ๒๕๕๕ - ๒๕๕๙) ได้สิ้นสุดลงและการจัดทำแผนพัฒนาเศรษฐกิจและสังคมแห่งชาติ ฉบับที่ ๑๒ อยู่ระหว่างการดำเนินการและยังไม่ประกาศใช้ แต่ได้กำหนดทิศทางของแผนพัฒนาเศรษฐกิจและสังคมแห่งชาติ ฉบับที่ ๑๒ เอาไว้แล้ว

ดังนั้น เพื่อให้การจัดทำแผนพัฒนาสามปี (พ.ศ. ๒๕๖๐ - ๒๕๖๒) ขององค์การบริหารส่วนตำบลท่าหน้า มีความสอดคล้องกับทิศทางแผนพัฒนาเศรษฐกิจและสังคมแห่งชาติ ฉบับที่ ๑๒ องค์การบริหารส่วนตำบลท่าหน้า จึงได้นำทิศทางของแผนพัฒนาเศรษฐกิจและสังคมแห่งชาติดังกล่าวมาประกอบในการจัดทำแผนพัฒนาสามปีให้เหมาะสมกับสภาพการณ์ของเทศบาล ซึ่งทิศทางของแผนพัฒนาเศรษฐกิจและสังคมแห่งชาติ ฉบับที่ ๑๒ มีรายละเอียดดังนี้

๑. กรอบแนวคิดและหลักการ

ในช่วงของแผนพัฒนาเศรษฐกิจและสังคมแห่งชาติฉบับที่ ๑๒ (พ.ศ. ๒๕๖๐ - ๒๕๖๔) ประเทศไทยจะยังคงประสบภาวะแวดล้อมและบริบทของการเปลี่ยนแปลงต่างๆ ที่อาจก่อให้เกิดความเสี่ยงทั้งจากภายในและภายนอกประเทศ อาทิ กระแสการเปิดเศรษฐกิจเสรี ความท้าทายของเทคโนโลยีใหม่ๆ การเข้าสู่สังคมผู้สูงอายุ การเกิดภัยธรรมชาติที่รุนแรง ประกอบกับสภาพการณ์ด้านต่างๆ ทั้งเศรษฐกิจ สังคม ทรัพยากรธรรมชาติและสิ่งแวดล้อมของประเทศในปัจจุบันที่ยังคงประสบปัญหาในหลายด้าน เช่น ปัญหาสภาพการผลิตความสามารถในการแข่งขัน คุณภาพการศึกษา ความเหลื่อมล้ำทางสังคม เป็นต้น ทำให้การพัฒนาในช่วงแผนพัฒนาฯ ฉบับที่ ๑๒ จึงจำเป็นต้องยึดกรอบแนวคิดและหลักการในการวางแผนที่สำคัญ ดังนี้

- (๑) การน้อมนำและประยุกต์ใช้หลักปรัชญาของเศรษฐกิจพอเพียง
- (๒) คนเป็นศูนย์กลางของการพัฒนาอย่างมีส่วนร่วม
- (๓) การสนับสนุนและส่งเสริมแนวคิดการปฏิรูปประเทศ และ
- (๔) การพัฒนาสู่ความมั่นคง มั่งคั่ง ยั่งยืน สังคมอยู่ร่วมกันอย่างมีความสุข

๒. สถานะของประเทศ

๒.๑ ด้านเศรษฐกิจ

๒.๑.๑ ๓ ปีแรกของแผนพัฒนาฯ ฉบับที่ ๑๑ เริ่มแสดงให้เห็นถึงข้อจำกัดในการขยายตัวทางเศรษฐกิจ แม้ว่าเศรษฐกิจของไทยในระยะที่ผ่านมา (ยกเว้นช่วงวิกฤตการณ์ทางเศรษฐกิจ ปี ๒๕๔๐-๒๕๔๑) จะขยายตัวได้ดีเฉลี่ยประมาณร้อยละ ๕ ต่อปี จนทำให้รายได้ประชาชาติต่อหัว (GNP Per Capita) ในปี ๒๕๕๗ มาอยู่ที่ประมาณ ๑๙๖,๒๔๐ บาท หรือประมาณ ๖,๐๔๑ ดอลลาร์ สรอ. ต่อคนต่อปี ซึ่งทำให้ประเทศไทยได้ขยับฐานะขึ้นมาเป็นประเทศรายได้ปานกลางขั้นสูง (Upper Middle Income Country) แต่ในระยะ ๘ ปีที่ผ่านมาการขยายตัวทางเศรษฐกิจชะลอตัวลงและมีความผันผวน โดยขยายตัวเฉลี่ยเพียงร้อยละ ๓.๒ ชะลอจากร้อยละ ๕.๗ ในช่วงแผนพัฒนาฯ ฉบับที่ ๙ ซึ่งต่ำกว่าศักยภาพของระบบเศรษฐกิจและต่ำกว่าระดับที่จะทำให้ประเทศไทยหลุดจากกับดักประเทศรายได้ปานกลางในระยะเวลาดังกล่าว โดยสาเหตุที่สำคัญประการหนึ่งมาจากการชะลอตัวของการลงทุนโดยรวมอย่างต่อเนื่อง ดังจะเห็นได้จาก สัดส่วนการลงทุนรวมต่อผลิตภัณฑ์มวลรวมในประเทศ (Gross Domestic Product : GDP) ลดลงจากร้อยละ ๔๑.๓ ในช่วงปี ๒๕๓๔ - ๒๕๓๙ เป็นร้อยละ ๒๕.๕ ในช่วงปี ๒๕๔๓ - ๒๕๕๗ นอกจากนี้เมื่อเทียบกับประเทศอื่นๆ ในภูมิภาค จะพบว่าอัตราการขยายตัวของการลงทุนของไทยโดยเฉลี่ยในช่วงปี ๒๕๔๓ - ๒๕๕๗ อยู่ที่ประมาณร้อยละ ๔.๙ ต่ำกว่าสิงคโปร์และมาเลเซียซึ่งมีระดับการพัฒนาที่สูงกว่าไทย

๒.๑.๒ การปรับโครงสร้างการผลิตสู่ประเทศรายได้ปานกลางขั้นสูง แต่ความสามารถในการแข่งขันเริ่มลดลง โครงสร้างการผลิตของไทยได้เปลี่ยนผ่านจากภาคเกษตรไปสู่ภาคอุตสาหกรรมและบริการมากขึ้น (สัดส่วนของภาคเกษตร อุตสาหกรรม และบริการในปี ๒๕๕๓ ที่ระดับร้อยละ ๙.๙ ๒๕.๔ และ ๖๔.๗ เป็นร้อยละ ๗.๒ ๒๘.๕ และ ๖๔.๓ ในปี ๒๕๕๗ ตามลำดับ) โดยภาคอุตสาหกรรมได้มีการส่งมอบองค์ความรู้และเทคโนโลยีอย่างต่อเนื่อง ทำให้มีการพัฒนาจากอุตสาหกรรมขั้นปฐมภายใต้การบริหารจัดการของเงินทุนต่างชาติมาเป็นอุตสาหกรรมพื้นฐาน (Supporting Industry) และอุตสาหกรรมที่มีเทคโนโลยีสูงขึ้นภายใต้เครือข่ายของบริษัทแม่ในต่างชาติและของนักลงทุนไทยที่มีสัดส่วนสูงขึ้น จนประเทศไทยกลายเป็นประเทศรายได้ปานกลางขั้นสูง ขณะเดียวกันก็มีการเคลื่อนย้ายแรงงานจากภาคเกษตรไปยังภาคอุตสาหกรรมและบริการที่มีประสิทธิภาพการผลิตสูงกว่า ทำให้ผลิตภาพแรงงานในระยะที่ผ่านมายิ่งเพิ่มในระดับที่น่าพอใจแต่การชะลอตัวของการจ้างงานและการเพิ่มผลิตภาพการผลิตของกำลังแรงงานเป็นไปอย่างล่าช้า ประกอบกับผลิตภาพการผลิตของปัจจัยการผลิตรวม (Total Factor Productivity : TFP) ที่ลดลงทำให้ความสามารถในการแข่งขันระหว่างประเทศในระยะหลังลดลงซึ่งสะท้อนมาที่ปริมาณการส่งออกรวมขยายตัวช้าลงจากร้อยละ ๙.๗ ต่อปีในช่วงแผนพัฒนาฯ ฉบับที่ ๙ (พ.ศ. ๒๕๔๕-๒๕๔๙) เป็นเฉลี่ยร้อยละ ๑.๑ ในช่วง ๓ ปีของแผนพัฒนาฯ ฉบับที่ ๑๑ (พ.ศ. ๒๕๕๕-๒๕๕๗)

๒.๑.๓ ผลิตภาพการผลิตของปัจจัยการผลิตรวม (TFP) ยังคงอยู่ในระดับต่ำทำให้ขาดพลังในการขับเคลื่อนการขยายตัวทางเศรษฐกิจให้หลุดพ้นจากการเป็นประเทศรายได้ปานกลาง ซึ่งต้องอาศัยการผลิตที่มีเทคโนโลยีและนวัตกรรมการผลิตที่เป็นของตนเองมากขึ้น แม้ว่าการขยายตัวของผลิตภาพการผลิตในช่วงก่อนแผนพัฒนาฯ ฉบับที่ ๑๐ จะอยู่ในระดับที่น่าพอใจก็ตาม แต่มีแนวโน้มลดลงในระยะ ๘ ปี ที่ผ่านมา และยังมีค่าต่ำเมื่อเทียบกับประเทศที่เริ่มพัฒนาประเทศในช่วงเวลาเดียวกันและสามารถยกระดับการพัฒนาประเทศเข้าสู่การเป็นประเทศรายได้สูงในช่วงก่อนหน้า ทั้งนี้การขยายตัวของผลิตภาพการผลิตรวม ลดลงจากร้อยละ ๓.๓๒ ในช่วงแผนพัฒนาฯ ฉบับที่ ๙ เป็นร้อยละ ๒.๐๕ ในช่วงครึ่งแรกของแผนพัฒนาฯ ฉบับที่ ๑๑ ทำให้ประเทศไทยจำเป็นต้องให้ความสำคัญกับการพัฒนาเทคโนโลยีและนวัตกรรมการผลิตเพิ่มการลงทุนเพื่อเพิ่มประสิทธิภาพของระบบเศรษฐกิจและเพิ่มแรงขับเคลื่อนจากผลิตภาพการผลิตของปัจจัยแรงงาน

๒.๑.๔ การลดลงของความแข็งแกร่งด้านเสถียรภาพทางเศรษฐกิจจะเป็นอุปสรรคต่อการแก้ไขปัญหาเชิงโครงสร้าง การรองรับเงื่อนไขในระบบเศรษฐกิจโลก และการดำเนินนโยบายและการบริหารจัดการเศรษฐกิจในอนาคต แม้ว่าเศรษฐกิจไทยจะประสบปัญหาเสถียรภาพทางเศรษฐกิจรุนแรงถึงสองครั้งในปี ๒๕๒๔ และ ๒๕๔๐ แต่การให้ความสำคัญกับการรักษาวินัยทางการเงินและการคลังทำให้เสถียรภาพของเศรษฐกิจไทยอยู่ในเกณฑ์ที่แข็งแกร่ง โดยเฉพาะเมื่อเทียบกับประเทศที่มีระดับการพัฒนาในระดับใกล้เคียงกันอย่างไรก็ตาม เสถียรภาพทางเศรษฐกิจซึ่งเป็นจุดแข็งของเศรษฐกิจไทยและเอื้ออำนวยต่อการขยายตัวทางเศรษฐกิจอย่างต่อเนื่องเริ่มมีสัญญาณที่จะเป็นข้อจำกัดต่อการขยายตัวทางเศรษฐกิจในระยะยาวมากขึ้น โดยเฉพาะหนี้สาธารณะซึ่งเพิ่มขึ้นจากเฉลี่ยร้อยละ ๓๗.๙ ในช่วงแผนพัฒนาฯ ฉบับที่ ๑๐ เป็นร้อยละ ๔๒.๒ ในช่วง ๓ ปีแรกของแผนพัฒนาฯ ฉบับที่ ๑๑ ซึ่งชี้ให้เห็นว่าแม้จะอยู่ภายใต้กรอบวินัยทางการคลังแต่มีแนวโน้มเพิ่มขึ้นจากผลของการดำเนินมาตรการกระตุ้นเศรษฐกิจระยะสั้นในระยะที่ผ่านมาและจะเป็นข้อจำกัดต่อการใช้มาตรการทางการคลังในการกระตุ้นเศรษฐกิจและการพัฒนาศักยภาพการขยายตัวทางเศรษฐกิจในระยะต่อไป

๒.๑.๕ อันดับความสามารถในการแข่งขันโดยรวมยังปรับตัวดีขึ้นไม่มากนัก เนื่องจากต่างประเทศมีพลังการขับเคลื่อนมากกว่าไทย และประเทศไทยอยู่ในสถานการณ์การแข่งขันที่อยู่ตรงกลางระหว่างประเทศที่มีความได้เปรียบด้านต้นทุนแรงงานและการผลิต และประเทศที่มีความก้าวหน้าและความสามารถในการแข่งขันทางนวัตกรรมและความคิดสร้างสรรค์ โดยในปี พ.ศ. ๒๕๕๗ WEF (World Economic Forum) ได้จัดอันดับความสามารถในการแข่งขันของประเทศไทยเป็นอันดับที่ ๓๑ จาก ๑๔๔ ประเทศ และในปี พ.ศ. ๒๕๕๗ IMD (International Institute for Management Development) ได้จัดอันดับไว้ที่ ๓๐ จาก ๖๑ ประเทศชั้นนำ ในขณะที่ผลการวิจัยประเทศที่มีความสะดวกในการเข้าไปประกอบธุรกิจประจำปี ๒๕๕๘ หรือ Ease of Doing Business ๒๐๑๕ ซึ่งดำเนินการโดยธนาคารโลกนั้นประเทศไทยได้รับการจัดให้อยู่ในอันดับที่ ๒๖ จาก ๑๘๙ ประเทศทั่วโลก

๒.๑.๖ สถานการณ์การพัฒนาวิทยาศาสตร์ เทคโนโลยี วิจัย และนวัตกรรมของประเทศได้รับการยกระดับขึ้นจากการฝึกกำลังของหน่วยงานด้านวิทยาศาสตร์ เทคโนโลยี วิจัย และนวัตกรรม และเชื่อมโยงให้เกิดความมั่นใจของภาคธุรกิจเอกชน แต่ยังคงอยู่ในระดับต่ำเมื่อเปรียบเทียบกับกลุ่มประเทศที่มีรายได้สูง โดยในปี ๒๕๕๗ อันดับความพร้อมด้านโครงสร้างพื้นฐานทางวิทยาศาสตร์อยู่ที่ ๔๗ และด้านเทคโนโลยีที่ ๔๔ จาก ๖๑ ประเทศที่จัดอันดับโดย IMD ลดลงเมื่อเทียบกับอันดับที่ ๓๗ และ ๔๓ ตามลำดับในปี ๒๕๕๑ และตลอดช่วงระยะเวลา ๑๔ ปีที่ผ่านมา (๒๕๔๓-๒๕๕๖) ค่าเฉลี่ยการลงทุนด้านการวิจัยและพัฒนาต่อ GDP ยังคงอยู่ในระดับร้อยละ ๐.๑๗ ต่อ GDP โดยในปี ๒๕๕๖ (ข้อมูลล่าสุด) ประเทศไทยมีการลงทุนด้านการวิจัยและพัฒนาเพิ่มขึ้นเป็นร้อยละ ๐.๔๘ ต่อ GDP โดยเป็นการลงทุนวิจัยและพัฒนาจากภาครัฐประมาณร้อยละ ๕๓ และจากภาคเอกชนประมาณร้อยละ ๔๗ ขณะที่ประเทศที่พัฒนาแล้ว เช่น เกาหลีใต้ ญี่ปุ่น สหรัฐอเมริกา ออสเตรเลีย มีค่าใช้จ่ายเพื่อการวิจัยและพัฒนาอยู่ที่ร้อยละ ๔.๐๓, ๓.๓๕, ๒.๗๙, และ ๒.๒๗ ต่อ GDP ในปี ๒๕๕๕ ตามลำดับ

ขณะเดียวกันบุคลากรด้านการวิจัยและพัฒนาของประเทศยังมีจำนวนไม่เพียงพอต่อการส่งเสริมการพัฒนาวิทยาศาสตร์ เทคโนโลยี วิจัย และนวัตกรรมในระดับก้าวหน้า โดยในปี ๒๕๕๖ บุคลากรด้านการวิจัยและพัฒนาที่มีจำนวน ๑๑ คนต่อประชากร ๑๐,๐๐๐ คน ซึ่งเมื่อเปรียบเทียบกับประเทศพัฒนาแล้ว ส่วนใหญ่จะอยู่ที่ระดับ ๒๐-๓๐ คนต่อประชากร ๑๐,๐๐๐ คน

๒.๑.๗ สถานการณ์ด้านโครงสร้างพื้นฐานยังคงมีปัญหาในหลายๆ ด้าน ประกอบด้วยรูปแบบการขนส่งยังไม่สามารถปรับเปลี่ยนจากทางถนนเป็นทางน้ำและทางรางได้ตามเป้าหมายและยังขาดการพัฒนาคุณภาพการให้บริการ การบริหารจัดการกิจการประปาอย่างขาดเอกภาพ การให้บริการน้ำประปาอย่างกระจุกในเขตนครหลวงและเขตเมืองหลักในภูมิภาค และมีแหล่งน้ำดิบไม่เพียงพอ การให้บริการ ICT ยังไม่ทั่วถึงกระจุกตัวอยู่ในเมือง และมีราคาค่อนข้างสูง ประสิทธิภาพการใช้พลังงานของประเทศมีแนวโน้มลดลงเล็กน้อยและยังคงเผชิญกับความเสถียรด้านความ

มั่นคงทั้งในระยะสั้นและระยะยาว นอกจากนี้ การส่งเสริมการวิจัยและพัฒนาเทคโนโลยีและการพัฒนานวัตกรรมด้านพลังงานและ ICT อยู่ในระดับต่ำและมีข้อจำกัด ยังไม่สามารถพัฒนาต่อยอดในเชิงพาณิชย์ได้อย่างเป็นรูปธรรม นอกจากนี้ ด้านบุคลากรและการบริหารจัดการ รวมทั้งกฎหมายที่เกี่ยวข้องกับการบริหารจัดการด้านโครงสร้างพื้นฐานยังขาดประสิทธิภาพ โดยเฉพาะการคุ้มครองทรัพย์สินทางปัญญา การทำธุรกรรมอิเล็กทรอนิกส์ การรักษาความปลอดภัย และข้อจำกัดต่อการทำธุรกิจใหม่และการประกอบกิจการในต่างประเทศ ตลอดจนบุคลากรด้านโลจิสติกส์ยังขาดความรู้และทักษะเฉพาะด้านที่ตรงต่อความต้องการของอุตสาหกรรม เช่น ความรู้ด้านภาษา ความรู้ด้านเทคโนโลยี และความรู้ในการดำเนินธุรกิจต่างประเทศ เป็นต้น

๒.๒ ด้านสังคม

๒.๒.๑ โครงสร้างประชากรเปลี่ยนแปลงเข้าสู่การเป็นสังคมสูงวัย แต่ยังคงมีปัญหาทั้งในเชิงปริมาณและคุณภาพของประชากรในทุกช่วงวัย เนื่องจากปัจจัยหลักๆ ได้แก่

(๑) ประชากรวัยเด็กของไทยมีจำนวนลดลงอย่างรวดเร็ว มีพัฒนาการไม่สมวัยและการตั้งครกร์ในกลุ่มวัยรุ่นที่มีแนวโน้มเพิ่มขึ้น อัตราการเจริญพันธุ์รวมลดลงจาก ๖.๓ คน ในช่วงปี ๒๕๐๗-๒๕๐๘ เป็น ๑.๖๒ คน ในช่วงปี ๒๕๔๘-๒๕๕๘ และคาดว่าจะในปี ๒๕๘๓ จะลดลงเหลือเพียง ๑.๓ คน

(๒) กำลังแรงงานมีแนวโน้มลดลง และแรงงานกว่าร้อยละ ๓๐ เป็นประชากรกลุ่มเจนเอเรชั่น Y (Gen Y)* ขณะที่ผลิตภาพแรงงานยังเพิ่มขึ้นช้า ซึ่งจะเป็นข้อจำกัดต่อการพัฒนาในระยะต่อไป กำลังแรงงานของไทยมีจำนวน ๓๘.๙ ล้านคนในช่วงปี ๒๕๕๕-๒๕๕๗ และเริ่มลดลงร้อยละ ๐.๑ ในปี ๒๕๕๖ และร้อยละ ๐.๒ ในปี ๒๕๕๗ ขณะที่ผลิตภาพแรงงานเฉลี่ยเพิ่มขึ้นร้อยละ ๒.๒ ต่อปีในช่วง ๑๐ ปีที่ผ่านมา (ปี ๒๕๔๘-๒๕๕๗) แต่ยังคงต่ำกว่าประเทศเพื่อนบ้าน เช่น มาเลเซีย ๑ เท่าตัว และสิงคโปร์ ๕ เท่าตัว และกำลังแรงงานกว่าร้อยละ ๖๕.๑ มีการศึกษาระดับมัธยมต้นและต่ำกว่า นอกจากนี้ กำลังแรงงานกลุ่มเจนเอเรชั่นวาย ซึ่งมีจำนวนร้อยละ ๒๗ ของประชากรในปี ๒๕๕๓ มีลักษณะความเป็นปัจเจกสูง ไม่ให้ความสำคัญกับการมีครอบครัว ส่งผลต่อรูปแบบการประกอบอาชีพและอัตราการเจริญพันธุ์รวมของประเทศในอนาคต

(๓) กลุ่มผู้สูงอายุวัยกลางและวัยปลายมีแนวโน้มเพิ่มสูงขึ้น สะท้อนถึงภาวะค่าใช้จ่ายด้านสุขภาพที่เพิ่มมากขึ้น ขณะที่ผู้สูงอายุจำนวนมากยังมีรายได้ไม่เพียงพอในการยังชีพ ผู้สูงอายุมีแนวโน้มเพิ่มขึ้นจาก ๑๐.๓ ล้านคน (ร้อยละ ๑๖.๒) ในปี ๒๕๕๘ เป็น ๒๐.๕ ล้านคน (ร้อยละ ๓๒.๑) ในปี ๒๕๘๓ การเพิ่มขึ้นของผู้สูงอายุวัยกลางและวัยปลายจะส่งผลต่อภาระค่าใช้จ่ายในการดูแลที่เพิ่มสูงขึ้น แม้ผู้สูงอายุมีส่วนร่วมในกำลังแรงงานเพิ่มขึ้นแต่มีรายได้ไม่เพียงพอกับค่าใช้จ่าย เนื่องจากมีการออมน้อย และแหล่งรายได้หลักร้อยละ ๗๘.๕ ของรายได้ทั้งหมดมาจากการเกื้อหนุนของบุตร

๒.๒.๒ คริวเรือนไทยโดยเฉลี่ยมีขนาดลดลงและรูปแบบของครอบครัวเปลี่ยนแปลงมีหลากหลายรูปแบบมากขึ้น อัตราการเจริญพันธุ์ที่ลดลงส่งผลให้ขนาดครัวเรือนโดยเฉลี่ยลดลงจาก ๓.๖ คน ในปี ๒๕๔๓ เหลือ ๓ คน ในปี ๒๕๕๖ โดยครัวเรือนเดี่ยว ครัวเรือน ๑ รุ่น และครัวเรือนแหว่งกลางมีการขยายตัวมากที่สุดในช่วงปี ๒๕๔๓-๒๕๕๖ ส่งผลให้ความสัมพันธ์ทางสังคมและครอบครัวเปลี่ยนแปลงไปทำให้ครอบครัวเสี่ยงต่อการล่มสลาย

๒.๒.๓ คนไทยยังมีปัญหาเชิงคุณภาพทั้งด้านสุขภาพ การเรียนรู้ และคุณธรรมจริยธรรม โดยคนไทยมีอายุคาดเฉลี่ยสูงขึ้น อายุคาดเฉลี่ยเมื่อแรกเกิดของคนไทย ปี ๒๕๕๗ เพศชาย ๗๑.๓ ปี เพศหญิง ๗๘.๒ ปี แต่เสียชีวิตก่อนวัยอันควรจากโรคและการบาดเจ็บ เนื่องจากโรคไม่ติดต่อและอุบัติเหตุ อย่างไรก็ตาม คนไทยได้รับโอกาสทางการศึกษาสูงขึ้น จำนวนปีการศึกษาเฉลี่ยของประชากรวัยแรงงานอายุ ๑๕.๕๙ ปี เพิ่มขึ้นอย่างต่อเนื่อง โดยช่วงปี ๒๕๕๑-๒๕๕๖ มีการศึกษาเฉลี่ย ๘.๙ ปี ขณะที่คุณภาพการศึกษายู่ในระดับต่ำ สะท้อนได้จากคะแนนผลสัมฤทธิ์ทางการเรียนของนักเรียนชั้นพื้นฐาน (O-NET) ในปี ๒๕๕๖ มีค่าเฉลี่ยต่ำกว่าร้อยละ ๕๐ นอกจากนี้ คนไทยส่วนใหญ่มีปัญหาด้านคุณธรรมจริยธรรม โดยผลการวิจัยและการสำรวจต่างๆ พบว่าปัญหาสำคัญที่สุด คือ ความซื่อสัตย์สุจริต และการทุจริตคอร์รัปชัน โดยเห็นว่าต้องส่งเสริมคุณธรรมจริยธรรมในสังคมไทยเร่งด่วน

๒.๒.๔ สถานการณ์ความยากจนมีแนวโน้มลดลง แต่ยังคงมีความเหลื่อมล้ำของการกระจายรายได้
สัดส่วนคนจนลดลงอย่างต่อเนื่องจากร้อยละ ๔๒ ในปี ๒๕๔๓ เหลือร้อยละ ๑๐.๙ ในปี ๒๕๕๖ แต่ความยากจนยังกระจุกตัวหนาแน่นในภาคตะวันออกเฉียงเหนือและภาคเหนือ ขณะที่ความเหลื่อมล้ำด้านรายได้มีแนวโน้มดีขึ้นเล็กน้อย ค่าสัมประสิทธิ์ความไม่เสมอภาค (Gini Coefficient) ด้านรายได้ลดลงจาก ๐.๔๘๔ ในปี ๒๕๕๔ เหลือ ๐.๔๖๕ ในปี ๒๕๕๖ อย่างไรก็ตามความแตกต่างของรายได้ระหว่างกลุ่มคนรวยที่สุดกับกลุ่มคนจนที่สุดแตกต่างกันถึง ๓๔.๙ เท่า ในปี ๒๕๕๖ โดยกลุ่มคนรวยที่สุดร้อยละ ๑๐ ถือครองรายได้สูงถึงร้อยละ ๓๖.๘ ของรายได้ทั้งหมด ขณะที่กลุ่มคนจนที่สุดร้อยละ ๑๐ ถือครองรายได้เพียงร้อยละ ๑.๑ สาเหตุพื้นฐานที่สำคัญจากโครงสร้างเศรษฐกิจที่ไม่สมดุล ส่งผลให้การกระจายประโยชน์ของการพัฒนาไปยังกลุ่มคนต่างๆ ในสังคมไม่ทั่วถึง* ประชากรที่เกิดช่วงปี ๒๕๕๕-๒๕๕๖

๒.๒.๕ ความเหลื่อมล้ำระหว่างกลุ่มคนยังคงเป็นปัญหาสำคัญของสังคมไทย อันเนื่องมาจาก

(๑) ความเหลื่อมล้ำด้านสินทรัพย์ทั้งด้านการเงินและการถือครองที่ดินยังคงกระจุกตัวอยู่ในกลุ่มคนเพียงส่วนน้อย โดยเฉพาะอย่างยิ่งการถือครองที่ดินโดยกลุ่มผู้ถือครองที่ดินร้อยละ ๒๐ มีการถือครองที่ดินมากที่สุด มีสัดส่วนการถือครองที่ดินสูงกว่ากลุ่มผู้ถือครองที่ดินร้อยละ ๒๐ ที่มีการถือครองที่ดินน้อยที่สุด ๓๒๕.๗ เท่า เนื่องจากปัญหากรรมสิทธิ์ที่ดิน และการขาดประสิทธิภาพในการบริหารจัดการที่ดินว่างเปล่าของภาครัฐ

(๒) เด็กยากจนยังเข้าไม่ถึงการศึกษาขั้นพื้นฐาน ขณะที่โอกาสในการเข้าถึงการศึกษาในระดับปริญญาตรียังมีความแตกต่างกันตามฐานะของกลุ่มประชากร ระหว่างเขตเมือง-ชนบทและระหว่างภูมิภาค มีปัจจัยหลักมาจากปัญหาเรื่องค่าครองชีพและการเดินทางไปศึกษา โดยกลุ่มประชากรร้อยละ ๑๐ ที่มีฐานะความเป็นอยู่ดีที่สุด มีโอกาสเข้าถึงการศึกษาระดับปริญญาตรีมากกว่ากลุ่มประชากรร้อยละ ๑๐ ที่มีฐานะความเป็นอยู่ด้อยที่สุดประมาณ ๑๙.๑ เท่า นักศึกษาในเขตเมืองมีโอกาสสูงกว่านักศึกษาในเขตชนบทประมาณ ๒.๒ เท่า

(๓) คุณภาพการให้บริการสาธารณสุขยังคงมีความเหลื่อมล้ำกันระหว่างภูมิภาค โดยเฉพาะการกระจายทรัพยากรทางการแพทย์และสาธารณสุข อาทิ จากการสำรวจทรัพยากรสาธารณสุขในปี ๒๕๕๖ พบว่าอัตราส่วนแพทย์ต่อประชากรระหว่างกรุงเทพฯ และภาคตะวันออกเฉียงเหนือต่างกันถึง ๓.๖ เท่า

(๔) ความเหลื่อมล้ำการเข้าถึงการคุ้มครองทางสังคมของแรงงาน แรงงานอิสระเข้าถึงการคุ้มครองมากขึ้น จากการเข้าถึงการประกันตนตามมาตรา ๕๐ ที่เพิ่มขึ้นจาก ๑.๒๙ ล้านคน ในปี ๒๕๕๕ เป็น ๒.๔๗๑ ล้านคน ในปี ๒๕๕๗ ทำให้แรงงานในระบบมีสัดส่วนเพิ่มขึ้นเป็นร้อยละ ๔๒.๔ ในปี ๒๕๕๗ อย่างไรก็ตาม แรงงานในระบบได้รับค่าจ้างเฉลี่ยสูงกว่าแรงงานนอกระบบประมาณ ๒.๑ เท่า ในปี ๒๕๕๖

(๕) ความเหลื่อมล้ำด้านกระบวนการยุติธรรม เนื่องจากประชาชนไม่เข้าใจกฎหมาย เข้าไม่ถึงกระบวนการยุติธรรม และหน่วยงานในกระบวนการยุติธรรมขาดการบูรณาการในการทำงาน นอกจากนี้ ผู้มีรายได้น้อยมักไม่ได้รับความเป็นธรรม ไม่สามารถต่อสู้คดีจากการที่ไม่สามารถรับภาระค่าใช้จ่ายในกระบวนการยุติธรรมและต้องใช้ระยะเวลายาวนาน

๒.๒.๖ คนไทยมีความมั่นคงทางสังคมมากขึ้น จากการที่คนไทยกว่าร้อยละ ๙๙.๙ ได้รับความคุ้มครองทางด้านสุขภาพ โดยอยู่ภายใต้ระบบประกันสุขภาพถ้วนหน้าร้อยละ ๗๓.๘ ระบบประกันสังคมร้อยละ ๑๖.๗ และระบบสวัสดิการรักษายาบาลข้าราชการ/รัฐวิสาหกิจร้อยละ ๗.๑ ขณะที่ กลุ่มผู้ด้อยโอกาสมีหลักประกันทางรายได้มั่นคงขึ้นและมีความครอบคลุมมากขึ้น โดยในปี ๒๕๕๘ ผู้สูงอายุได้รับการสงเคราะห์เบี้ยยังชีพเพิ่มขึ้นเป็นแบบขั้นบันไดตามช่วงอายุ ๘.๓ ล้านคน จากผู้สูงอายุทั้งประเทศ ๑๐.๔ ล้านคน ส่วนผู้พิการได้รับเบี้ยยังชีพเพิ่มขึ้นเป็น ๘๐๐ บาท ครอบคลุมผู้พิการร้อยละ ๘๙.๕ และรัฐให้เงินอุดหนุนแก่เด็กด้อยโอกาสที่อยู่ในครอบครัวยากจนให้ได้รับการเลี้ยงดูที่มีคุณภาพภายใต้โครงการอุดหนุนเพื่อการเลี้ยงดูเด็กแรกเกิดอย่างไรก็ตาม สวัสดิการด้านที่อยู่อาศัยยังไม่ครอบคลุมกลุ่มผู้มีรายได้น้อยและผู้ยากไร้ แม้ว่ารัฐจัดสวัสดิการด้านที่อยู่อาศัยภายใต้โครงการต่างๆ แต่ปัจจุบันกลุ่มผู้มีรายได้น้อยและรายได้ปานกลางยังไม่มีกรรมสิทธิ์ในที่อยู่อาศัยถึง ๔.๕๔๔,๙๒๖ ครัวเรือน อย่างไรก็ตาม รัฐเริ่มให้ความสำคัญกับการพัฒนาที่อยู่อาศัยแก่ผู้สูงอายุโดยเฉพาะผู้ที่มีรายได้น้อยและผู้ยากไร้

๒.๒.๗ วัฒนธรรมอันดีงามของไทยเริ่มเสื่อมถอยและสังคมไทยมีแนวโน้มเป็นสังคมพหุวัฒนธรรมมากขึ้น อาทิ การให้คุณค่ากับความสนุกสนาน และความสะดวกสบาย ละเลยเรื่องวินัย มีความเห็นแก่ตัว ไม่รู้จักเสียสละ ไม่เอื้อเฟื้อเผื่อแผ่ และขาดความรับผิดชอบ นอกจากนี้ยังมีแนวโน้มการเป็นสังคมพหุวัฒนธรรม โดยเฉพาะการเข้ามาของแรงงานต่างชาติดังกล่าวทำให้เกิดการนำเอาวัฒนธรรมต้นทางผสมผสานกับวัฒนธรรมท้องถิ่น

๒.๒.๘ ความเข้มแข็งของชุมชนมีแนวโน้มที่ดีขึ้น ชุมชนสามารถแก้ปัญหาและสนองตอบความต้องการของชุมชนด้วยตนเองได้ดีขึ้น โดยมีกระบวนการจัดทำแผนชุมชนที่ครอบคลุมทุกพื้นที่ และบูรณาการเป็นแผนตำบลเพื่อเชื่อมโยงกับแผนขององค์กรปกครองส่วนท้องถิ่น แผนพัฒนาอำเภอ และแผนพัฒนาจังหวัดเพื่อให้ได้รับการสนับสนุนทั้งในด้านองค์ความรู้ และงบประมาณในกิจกรรมที่เกินความสามารถของชุมชน มีการรวมกลุ่มทำกิจกรรมทั้งด้านเศรษฐกิจ สังคม สิ่งแวดล้อมและเชื่อมโยงเป็นเครือข่ายเพิ่มขึ้นจาก ๑๔๒,๖๓๒ แห่งในปี ๒๕๕๕ เป็น ๑๕๒,๓๗๗ แห่ง ในปี ๒๕๕๖ ส่วนใหญ่เป็นกลุ่มธุรกิจชุมชนและอาชีพ ร้อยละ ๓๒.๕๑ ขององค์กรทั้งหมด และองค์กรการเงิน ร้อยละ ๒๖.๗๗

๒.๒.๙ ความไม่ยอมรับในความคิดเห็นที่แตกต่างกันส่งผลให้เกิดความขัดแย้งในสังคม ในช่วงระยะเวลากว่า ๑๐ ปีที่ผ่านมา ความขัดแย้งในเชิงความคิดเห็นทางการเมืองของกลุ่มต่างๆ ที่มีความรุนแรงมากขึ้นนำไปสู่ความสูญเสียต่อชีวิต ทรัพย์สิน และส่งผลกระทบต่อสภาพจิตใจของประชาชนทั้งทางตรงและทางอ้อม

๒.๓ ด้านทรัพยากรธรรมชาติและสิ่งแวดล้อม

๒.๓.๑ ทรัพยากรธรรมชาติส่วนใหญ่ถูกนำไปใช้ในการพัฒนาจำนวนมาก ก่อให้เกิดความเสื่อมโทรมอย่างต่อเนื่องและเกิดปัญหาความขัดแย้งในการใช้ประโยชน์ทรัพยากรธรรมชาติมากขึ้น

(๑) **พื้นที่ป่าไม้ลดลง** เนื่องจากจำนวนประชากรที่เพิ่มมากขึ้น ทำให้ความต้องการใช้ที่ดินเพื่อการผลิตทางการเกษตร การอยู่อาศัย และการพัฒนาโครงสร้างพื้นฐานเพิ่มมากขึ้นตามไปด้วย พื้นที่ป่าไม้จึงถูกบุกรุกทำลายมากขึ้น โดยพื้นที่ป่าไม้ลดลงจาก ๑๗๑.๐๒ ล้านไร่ หรือร้อยละ ๕๓.๓๓ ของพื้นที่ทั้งหมดของประเทศในปี ๒๕๐๔ เป็น ๑๐๒ ล้านไร่ หรือคิดเป็นร้อยละ ๓๑.๖ ในปี ๒๕๕๖

(๒) **ทรัพยากรดินเสื่อมโทรม** ทำให้ความหลากหลายทางชีวภาพถูกคุกคามทรัพยากรดินและที่ดินมีปัญหาความเสื่อมโทรมของดินจากการใช้ประโยชน์ที่ไม่ถูกต้องตามหลักวิชาการ ดินเกษตรกรรมเสื่อมคุณภาพ การชะล้างพังทลายของดิน นอกจากนี้ ยังมีปัญหาพื้นที่สูงชันหรือพื้นที่ภูเขา ซึ่งมีข้อจำกัดในการนำไปใช้ประโยชน์ การใช้ทรัพยากรที่ดินของประเทศยังไม่มีประสิทธิภาพและขาดการบูรณาการของหน่วยงานที่เกี่ยวข้อง การบริหารจัดการที่ดินมีปัญหาความไม่เป็นธรรมและการกระจายสิทธิการถือครองที่ดิน ความหลากหลายทางชีวภาพกำลังตกอยู่ภายใต้ภาวะถูกคุกคาม โดยมีสาเหตุมาจากการสูญเสียระบบนิเวศป่าไม้อย่างต่อเนื่องเป็นเวลานาน

(๓) **ป่าชายเลนและระบบนิเวศชายฝั่งถูกทำลาย** และมีการเปลี่ยนแปลงสภาพไปใช้ประโยชน์อื่นๆ จำนวนมาก เช่น การเพาะเลี้ยงชายฝั่ง โดยเฉพาะการทำนากุ้ง การขยายตัวของเมืองและอุตสาหกรรม ทำให้พื้นที่ป่าชายเลนลดลงจากปี ๒๕๐๔ ที่มีพื้นที่ป่าชายเลนกว่า ๒.๓ ล้านไร่ เหลือเพียง ๑.๕ ล้านไร่ ในปี ๒๕๕๒ คิดเป็นการลดลงร้อยละ ๓๔.๘ ทำให้รัฐเริ่มมีนโยบายปกป้องป่าชายเลนอย่างจริงจัง โดยไม่อนุญาตการต่อสัมปทานบัตรทั้งหมดตั้งแต่ปี ๒๕๓๔ และห้ามการใช้ประโยชน์อื่นๆ อย่างไรก็ตาม ในระหว่างปี ๒๕๔๙-๒๕๕๔ พบว่า ป่าชายเลนมีสภาพดีขึ้น ในปี ๒๕๕๔ ผลผลิตประมงทะเลมีปริมาณเพียง ๑.๖๑ ล้านตัน ลดลงจากปี ๒๕๔๙ ที่มีปริมาณ ๒.๔๒ ล้านตัน ในขณะที่พื้นที่เพาะเลี้ยงสัตว์น้ำชายฝั่งของประเทศไทยยังคงขยายตัวอย่างต่อเนื่องจากปริมาณความต้องการสัตว์น้ำที่เพิ่มมากขึ้น

(๔) **การผลิตพลังงานในประเทศไม่เพียงพอกับความต้องการ แต่ประสิทธิภาพการใช้พลังงานดีขึ้น** ความต้องการใช้พลังงานของประเทศเพิ่มขึ้นตลอด ๓๐ ปีที่ผ่านมาแต่การผลิตพลังงานเชิงพาณิชย์เพื่อการบริโภคภายในประเทศไม่เพียงพอกับความต้องการ ทำให้ต้องนำเข้าจากต่างประเทศเพิ่มขึ้นโดยในปี ๒๕๕๕ ต้องนำเข้าเพิ่มขึ้นร้อยละ ๖ อยู่ที่ระดับ ๑.๐๘ ล้านบาร์เรลเทียบเท่าน้ำมันดิบต่อวัน คิดเป็นร้อยละ ๕๔ ของความต้องการใช้ในปี

๒๕๕๕ และคิดเป็นร้อยละ ๑๒.๕ ของ GDP โดยน้ำมันดิบมีการนำเข้าสูงที่สุดคิดเป็นร้อยละ ๗๖ ของการนำเข้าพลังงานทั้งหมด ขณะที่การใช้พลังงานเชิงพาณิชย์ขั้นต้นในปี ๒๕๕๕ เพิ่มขึ้นร้อยละ ๖.๘ อยู่ที่ระดับ ๑.๙๘๑ พันบาร์เรลเทียบเท่าน้ำมันดิบต่อวัน ทั้งนี้ ประสิทธิภาพการใช้พลังงานของประเทศไทยมีแนวโน้มดีขึ้น โดยมีอัตราการเพิ่มขึ้นของการใช้พลังงานต่ำกว่าอัตราการขยายตัวของ GDP โดยในปี ๒๕๕๕ การเพิ่มขึ้นของ GDP ร้อยละ ๑ ขณะที่มีการใช้พลังงานเพิ่มขึ้นเพียงร้อยละ ๐.๖

(๕) **ทรัพยากรน้ำยังมีส่วนที่ไม่สามารถจัดสรรได้ตามความต้องการ** ประเทศไทยประกอบด้วย ๒๕ กลุ่มน้ำหลัก น้ำท่าตามธรรมชาติมีปริมาณรวม ๒๘๕,๒๒๗ ล้านลูกบาศก์เมตร ขณะที่การพัฒนาแหล่งเก็บกักน้ำในประเทศไทยมีความจุคิดเป็นร้อยละ ๒๘ ของปริมาณน้ำท่าธรรมชาติ มีแอ่งน้ำบาดาลทั้งหมด ๒๗ แอ่งน้ำบาดาล มีปริมาณการกักเก็บในชั้นน้ำบาดาลรวมประมาณ ๑.๑๓ ล้านลูกบาศก์เมตร มีศักยภาพที่จะพัฒนาขึ้นมาใช้ได้ โดยไม่กระทบต่อปริมาณน้ำบาดาลที่มีอยู่ได้รวมปีละ ๖๘,๒๐๐ ล้านลูกบาศก์เมตรอย่างไรก็ตาม การพัฒนาน้ำบาดาลขึ้นมาใช้ มีข้อจำกัดในเรื่องของความคุ้มทุน เนื่องจากมีค่าใช้จ่ายในการสูบน้ำ และการดำเนินการสำรวจสูง ขณะที่ภาพรวมความต้องการใช้น้ำในประเทศ ในปี ๒๕๕๗ มีจำนวนประมาณ ๑๕๑,๗๕๐ ล้านลูกบาศก์เมตร โดยที่ศักยภาพของการเข้าถึงแหล่งน้ำของภาคส่วนต่างๆ มีจำนวน ๑๐๒,๑๔๐ ล้านลูกบาศก์เมตร และยังไม่สามารถจัดสรรน้ำตามความต้องการได้อีกประมาณ ๔๙,๖๑๐ ล้านลูกบาศก์เมตร

๒.๓.๒ ปัญหาสิ่งแวดล้อมเพิ่มสูงขึ้นตามการขยายตัวของเศรษฐกิจและชุมชนเมือง

(๑) **ปัญหาขยะมูลฝอยยังไม่ได้รับการแก้ไขอย่างมีประสิทธิภาพ** แนวโน้มอัตราการเกิดขยะมูลฝอยเฉลี่ยต่อคนต่อวันเพิ่มสูงขึ้นจาก ๑.๐๔ กิโลกรัม/คน/วัน ในปี ๒๕๕๓ เป็น ๑.๑๑ กิโลกรัม/คน/วัน ในปี ๒๕๕๗ สถานที่กำจัดขยะแบบถูกต้องตามหลักวิชาการมีเพียงร้อยละ ๑๙ และมีการนำมูลฝอยกลับไปใช้ประโยชน์เพียงร้อยละ ๑๘ ทำให้มีปริมาณขยะสะสมตกค้างเพิ่มสูงขึ้นถึง ๑๙.๙ ล้านตัน ในปี ๒๕๕๖ ของเสียอันตราย ในปี ๒๕๕๗ มีประมาณ ๒.๖๙ ล้านตัน โดยขยะอิเล็กทรอนิกส์มีแนวโน้มเพิ่มขึ้นร้อยละ ๑๐ ต่อปี เนื่องจากความก้าวหน้าทางเทคโนโลยีที่มีการเปลี่ยนแปลงอย่างรวดเร็ว ส่งผลให้ในอนาคตอาจต้องประสบปัญหาการกำจัดซากของเสียเหล่านี้ หากภาครัฐไม่มีมาตรการหรือมีกฎหมายควบคุมการรีไซเคิลขยะอย่างครบวงจร ขณะที่การจัดการของเสียอันตรายจากภาคอุตสาหกรรมสามารถจัดการได้ประมาณร้อยละ ๗๐ โดยภาคอุตสาหกรรมมีการนำของเสียอันตรายกลับมาใช้ประโยชน์ใหม่มากขึ้น แต่ยังคงพบการลักลอบทิ้งกากอุตสาหกรรมในหลายพื้นที่อย่างต่อเนื่อง เนื่องจากต้นทุนในการกำจัดสูง

(๒) **มลพิษทางอากาศยังเกินมาตรฐานหลายแห่ง แต่มีแนวโน้มดีขึ้น** ในปี ๒๕๕๗ พบสารมลพิษทางอากาศเกินค่ามาตรฐานในหลายพื้นที่ของประเทศ และที่เป็นปัญหาสำคัญได้แก่ฝุ่นละออง ก๊าซโอโซน และสารอินทรีย์ระเหยง่าย (VOCs) โดยมีพื้นที่วิกฤติในเขตพื้นที่มาบตาพุด จังหวัดระยอง ที่ยังคงประสบปัญหาสารอินทรีย์ระเหยง่าย ในขณะที่พื้นที่อื่น เช่น กรุงเทพฯ ปทุมธานี เชียงใหม่ ขอนแก่น พบสารเบนซินเกินค่ามาตรฐาน แต่ส่วนใหญ่มีปริมาณลดลงจากปีที่ผ่านมา ซึ่งได้รับผลดีจากการปรับปรุงมาตรฐานน้ำมันเชื้อเพลิงเมื่อต้นปี ๒๕๕๗ ทั้งนี้ ในพื้นที่กรุงเทพมหานคร การที่ปัญหาฝุ่นละอองและเบนซินมีปริมาณลดลง ส่วนหนึ่งเป็นผลการปรับปรุงมาตรฐานน้ำมันเชื้อเพลิงจาก EURO ๓ เป็น EURO ๔ ตั้งแต่ปี ๒๕๕๕ และการปรับปรุงระบบขนส่งสาธารณะและทางจักรยาน การเข้มงวดกับการตรวจจําบรควันดํา อย่างไรก็ตาม ปัญหามลพิษทางอากาศในพื้นที่มาจกสาเหตุหลักคือปริมาณรถยนต์จํานวนมากสำหรับมลพิษจากหมอกควัน ในพื้นที่ภาคเหนือตอนบน พบว่าสถานการณ์ดีขึ้นเป็นลำดับ โดยความร่วมมือและการทำงานระหว่างภาครัฐ องค์กรปกครองส่วนท้องถิ่น (อปท.) และประชาชนดีขึ้น

(๓) **คุณภาพน้ำที่อยู่ในเกณฑ์ดีมีแนวโน้มลดลง** สถานการณ์คุณภาพน้ำในช่วง ๑๐ ปีที่ผ่านมา (พ.ศ. ๒๕๔๘-๒๕๕๗) มีแนวโน้มเสื่อมโทรมลง โดยแหล่งน้ำที่อยู่ในเกณฑ์ดีมีแนวโน้มลดลงส่วนแหล่งน้ำที่อยู่ในเกณฑ์พอใช้และเสื่อมโทรมมีแนวโน้มเพิ่มขึ้น สาเหตุสำคัญมาจากการชะหน้าดินที่มีปฏิกิริยาดังจากการเกษตรและการปศุสัตว์ และการระบายน้ำเสียจากชุมชน ระบบบำบัดน้ำเสียรวมของชุมชน มีจำนวนไม่เพียงพอต่อการบำบัดน้ำเสียที่

เพิ่มขึ้นตามการขยายตัวและการเจริญเติบโตของชุมชน โดยปัจจุบัน มีปริมาณน้ำเสียจากชุมชน ๑๐.๓ ล้านลูกบาศก์เมตรต่อวัน ขณะที่ระบบบำบัดน้ำเสียรองรับน้ำเสียที่เกิดขึ้นได้เพียงร้อยละ ๓๑

(๔) ประเทศไทยปล่อยก๊าซเรือนกระจกเพิ่มขึ้น แต่อัตราการเติบโตลดลงปริมาณการปล่อยก๊าซเรือนกระจกจากสาขาพลังงานมีแนวโน้มเพิ่มขึ้นอย่างต่อเนื่อง ตามปริมาณความต้องการใช้พลังงานที่เพิ่มขึ้นตามการขยายตัวทางเศรษฐกิจของประเทศ จากรายงานแห่งชาติฉบับที่ ๒ การจัดทำบัญชีก๊าซเรือนกระจกของประเทศไทยระบุว่าประเทศไทยมีการปล่อยก๊าซเรือนกระจก ในปี ๒๕๓๓ ปริมาณ ๒๒๙.๐๘ ล้านตันคาร์บอนไดออกไซด์เทียบเท่า และเพิ่มเป็น ๒๖๕.๙ ล้านตันคาร์บอนไดออกไซด์เทียบเท่า ในปี ๒๕๔๗ โดยปริมาณการปล่อยก๊าซเรือนกระจกมีแนวโน้มเพิ่มขึ้นร้อยละ ๓.๓ ต่อปี อย่างไรก็ตาม อัตราการเติบโตลดลงในช่วง ๕ ปีที่ผ่านมา ทั้งนี้เนื่องมาจากมาตรการลดก๊าซเรือนกระจกต่างๆ ที่มีการดำเนินงานเพิ่มมากขึ้นในประเทศ ประกอบกับการกักเก็บก๊าซเรือนกระจกในภาคป่าไม้และการใช้ประโยชน์ที่ดินมีแนวโน้มเพิ่มมากขึ้นร้อยละ ๑.๑ จึงส่งผลให้ภาคดังกล่าวเป็นภาคที่มีความสำคัญมากในการเพิ่มการดูดกลับและช่วยลดปริมาณการปล่อยก๊าซเรือนกระจกโดยรวมของประเทศ

๒.๓.๓ ภัยพิบัติทางธรรมชาติโดยเฉพาะอย่างยิ่งอุทกภัยเกิดขึ้นบ่อยครั้งและมีความรุนแรงมากขึ้น ส่งผลกระทบต่อภาคการผลิตและวิถีการดำรงชีวิตของคนไทย ทั้งอุทกภัย ภัยแล้ง วาตภัย และดินถล่ม สร้างความเสียหายนับเป็นมูลค่ากว่าหมื่นล้านบาท อันเป็นผลกระทบมาจากการเปลี่ยนแปลงสภาพภูมิอากาศ ภัยพิบัติทางธรรมชาติโดยเฉพาะอย่างยิ่งอุทกภัยมีแนวโน้มและความถี่มากขึ้น ซึ่งจะส่งผลกระทบต่อภาคการผลิตและวิถีการดำรงชีวิตของคนไทยเป็นประจำทุกปีในมิติของจำนวนประชากรเสี่ยงภัยจะพบว่าภัยแล้งเป็นภัยธรรมชาติที่ส่งผลกระทบต่อประชากรเป็นจำนวนมากกว่าภัยประเภทอื่นๆ ในขณะที่น้ำท่วมเป็นภัยธรรมชาติที่ส่งผลให้ประเทศไทยถูกจัดอยู่ในลำดับประเทศที่มีความเสี่ยงตุนๆ ของโลก

๒.๔ ด้านการบริหารจัดการและการปรับปรุงประสิทธิภาพกลไกการพัฒนา

๒.๔.๑ ด้านธรรมาภิบาล

(๑) ประเทศไทยจะต้องให้ความสำคัญกับเรื่องธรรมาภิบาลอย่างเร่งด่วนจากการประเมินผ่านดัชนีความอยู่เย็นเป็นสุขร่วมกันในสังคมไทย ซึ่งว่า สังคมไทยในภาพรวมมีความอยู่เย็นเป็นสุขร่วมกันอยู่ในระดับปานกลางในปี ๒๕๕๖ แต่องค์ประกอบด้านสังคมประชาธิปไตยที่มีธรรมาภิบาลอยู่ในระดับที่ต้องเร่งแก้ไข สถานการณ์ดังกล่าว ถือเป็นความจำเป็นของประเทศไทยที่จะต้องให้ความสำคัญกับเรื่องธรรมาภิบาลอย่างเร่งด่วน เนื่องจากสถานการณ์วิกฤตคุณธรรม จริยธรรมและธรรมาภิบาลของสังคมไทยหลักธรรมาภิบาล ตามระเบียบสำนักนายกรัฐมนตรีว่าด้วยการสร้างระบบบริหารกิจการบ้านเมืองและสังคมที่ดี พ.ศ. ๒๕๕๒ มีอย่างน้อย ๖ ประการคือ (๑) หลักนิติธรรม (๒) หลักคุณธรรม (๓) หลักความโปร่งใส (๔) หลักความมีส่วนร่วม (๕) หลักความรับผิดชอบ (๖) หลักความคุ้มค่า ขณะนี้ ได้มีการสะสมตัวและลุกลามสู่ทุกภาคส่วน ได้แก่ ภาคการเมืองทั้งระดับชาติและระดับท้องถิ่นที่มีการซื้อสิทธิ์ ขายเสียง มีการทุจริตเพื่อให้ได้รับการเลือกตั้ง มีผลประโยชน์ส่วนตนทับซ้อนกับผลประโยชน์รัฐหน่วยงานภาครัฐ มีระบบการบริหารงานที่ไม่เป็นธรรมาภิบาล มีการใช้อำนาจหน้าที่โดยมิชอบ หาผลประโยชน์ให้ตนเองและพวกพ้อง ภาคธุรกิจบางส่วนมีการร่วมมือกับนักการเมืองและข้าราชการ กระทำการทุจริตเพื่อให้ได้งานจากภาครัฐ ปิดงานอย่างรวดเร็ว ผูกขาดทางธุรกิจ หลีกเลียงภาษี ขาดความรับผิดชอบต่อผู้บริโภค ภาคประชาชนมีแนวโน้มยอมรับการทุจริตต่างๆ ที่ตนเองได้รับประโยชน์มากขึ้น สถาบันทางศาสนาบางส่วนประพฤติผิดคุณธรรมและจริยธรรมเสียเอง มีปัญหาการบริหารจัดการทรัพย์สินของส่วนรวม ขาดความโปร่งใส ปล่อยให้คนบางกลุ่มใช้ศาสนาเป็นเครื่องมือแสวงหาประโยชน์ สื่อมวลชนหลายสำนักวางตัวไม่เป็นกลาง ไม่แสดงบทบาทในการต่อต้านการทุจริตหรือปกปิดข้อเท็จจริง รับผลประโยชน์จากกลุ่มนายทุนและนักธุรกิจการเมืองจนไม่สามารถรักษาจริยธรรมหรือจรรยาบรรณของวิชาชีพได้

(๒) ภาคเอกชนมีการประเมินหลักบรรษัทภิบาล ตั้งแต่ปี ๒๕๔๔ โดยสมาคมส่งเสริมสถาบัน กรรมการบริษัทไทย (Thai Institute of Directors : IOD) ได้สำรวจการกำกับดูแลกิจการของบริษัทจดทะเบียนในตลาดหลักทรัพย์แห่งประเทศไทยอย่างต่อเนื่อง พบว่า บริษัทจดทะเบียนที่มีธรรมาภิบาลมีคะแนนเฉลี่ยอยู่ที่ ๗๒% ในปี ๒๕๕๗ ถือว่าอยู่ในระดับดีเมื่อเทียบกับปี ๒๕๔๔ ที่มีคะแนนเฉลี่ยอยู่ที่ ๕๒% และมีคะแนนเฉลี่ยลดลงเมื่อเทียบกับปี ๒๕๕๔ ที่มีคะแนนเฉลี่ยอยู่ที่ ๗๗% แสดงให้เห็นว่า บริษัทจดทะเบียนไทยให้ความสำคัญในการพัฒนาการกำกับดูแลกิจการที่ดีเพื่อโอกาสในการเติบโตอย่างยั่งยืนและสร้างความเชื่อมั่นแก่ผู้ลงทุนทั้งในประเทศและต่างประเทศสู่การยอมรับในระดับสากล

๒.๔.๒ ด้านการบริหารจัดการภาครัฐและการกระจายอำนาจ

(๑) การบริหารจัดการภาครัฐมีการปรับปรุงตามยุคสมัย พระราชบัญญัติระเบียบบริหารราชการแผ่นดิน พ.ศ. ๒๕๓๔ ได้จัดระเบียบการบริหารราชการแผ่นดินแบ่งออกเป็น ๓ ส่วนได้แก่ บริหารราชการส่วนกลาง บริหารราชการส่วนภูมิภาค และบริหารราชการส่วนท้องถิ่นที่ใช้หลักการกระจายอำนาจที่ส่วนกลางได้มอบอำนาจระดับหนึ่งให้ประชาชนในท้องถิ่นไปดำเนินการปกครองตนเองอย่างอิสระโดยที่ไม่ขัดต่อกฎหมายของประเทศ ทั้งสามส่วนนี้อยู่ในการควบคุมและบริหารงานของคณะรัฐมนตรี ซึ่งมีหน้าที่รับผิดชอบบริหารราชการแผ่นดิน รวมไปถึงการกำหนดนโยบายเพื่อให้ข้าราชการนำไปปฏิบัติ ทั้งนี้การปฏิรูประบบราชการที่เกิดการเปลี่ยนแปลงอย่างชัดเจนในโครงสร้างของหน่วยราชการเกิดขึ้นจากพระราชบัญญัติปรับปรุงกระทรวง ทบวง กรม พ.ศ. ๒๕๔๕ มีการกำหนดส่วนราชการไว้เป็น ๒๐ กระทรวง และส่วนราชการไม่สังกัดสำนักนายกรัฐมนตรี กระทรวง หรือทบวง

(๒) การกระจายอำนาจเกิดผลสำเร็จหลายด้านแต่ยังมีปัญหาที่ต้องแก้ไขการกระจายอำนาจให้แก่ อปท. ในระยะที่ผ่านมาได้ดำเนินการตามแนวทางของรัฐธรรมนูญแห่งราชอาณาจักรไทย พ.ศ. ๒๕๔๐ และ ๒๕๕๐ และตามแผนการกระจายอำนาจให้แก่องค์กรปกครองส่วนท้องถิ่น และแผนปฏิบัติการกำหนดขั้นตอนการกระจายอำนาจให้แก่องค์กรปกครองส่วนท้องถิ่นฉบับที่ ๑ และฉบับที่ ๒ นอกจากนั้น มีการใช้งบประมาณเป็นตัวกระตุ้นให้เกิดการถ่ายโอนภารกิจ หน้าที่และเพิ่มรายได้ในการดำเนินงานของ อปท. โดยในปีงบประมาณ พ.ศ. ๒๕๔๓ สัดส่วนของรายได้ของท้องถิ่นต่อรายได้รัฐบาลคิดเป็นร้อยละ ๑๓.๓๑ เพิ่มขึ้นเป็นร้อยละ ๒๕.๑๗ ในปีงบประมาณ ๒๕๕๐ และร้อยละ ๒๘.๒๑ ในปีงบประมาณ พ.ศ. ๒๕๕๔ มีการถ่ายโอนภารกิจไปแล้วตามแผนปฏิบัติการกำหนดขั้นตอนการกระจายอำนาจให้แก่ อปท. ฉบับที่ ๑ จำนวน ๑๘๕ ภารกิจจากภารกิจที่จะต้องถ่ายโอน ๒๕๕ ภารกิจและถ่ายโอนภารกิจตามแผนปฏิบัติการฯ ฉบับที่ ๒ จำนวน ๗๕ งาน/กิจกรรม จาก ๑๑๔ งาน/กิจกรรม และถ่ายโอนบุคลากรจากส่วนกลางให้องค์กรปกครองส่วนท้องถิ่น จำนวน ๙.๘๕๐ คน แบ่งเป็นข้าราชการ ๑,๓๗๘ คน บุคลากรทางการศึกษา ๕,๒๙๕ คน ข้าราชการกระทรวงสาธารณสุขซึ่งประจำอยู่ที่สถานีอนามัย จำนวน ๗๙ คน และลูกจ้างประจำ ๓,๐๙๘ คน อย่างไรก็ตามยังมีปัญหาที่ต้องการการแก้ไข เช่น การทับซ้อนของอำนาจหน้าที่และเขตพื้นที่ระหว่างองค์กรบริหารส่วนจังหวัดและเทศบาลหรือองค์การบริหารส่วนตำบล ทำให้การจัดบริการสาธารณะให้กับประชาชนยังขาดความสมดุล ปัญหาการซื้อเสียง ทำให้การเลือกตั้งระดับท้องถิ่นขาดความชอบธรรม และปัญหาการขาดแคลนรายได้ของ อปท. ซึ่งรายได้ที่ท้องถิ่นจัดเก็บเองในภาพรวมมีสัดส่วนเพียงร้อยละ ๙.๙๐ ของรายได้รัฐบาลในปีงบประมาณ พ.ศ. ๒๕๕๔ และเพิ่มเป็นร้อยละ ๑๐.๖๕ ในปีงบประมาณ พ.ศ. ๒๕๕๔ ท้องถิ่นจำเป็นต้องพึ่งพาเงินอุดหนุนจากรัฐบาล คิดเป็นร้อยละ ๓๘.๕๒ และร้อยละ ๓๙.๔๖ ตามลำดับ ส่งผลให้ อปท. ในพื้นที่ที่มีกิจกรรมทางเศรษฐกิจหนาแน่น เช่น การเป็นแหล่งที่ตั้งของอุตสาหกรรม การค้า การบริการ การเป็นพื้นที่เขตพัฒนาเศรษฐกิจพิเศษ แหล่งท่องเที่ยวที่มีชื่อเสียงระดับโลก การจัดบริการสาธารณะรองรับการเติบโตของเมืองและการเพิ่มขึ้นของประชากรแฝงและแรงงานต่างด้าวได้อย่างมีขอบเขตจำกัด

๒.๔.๓ ด้านการทุจริตคอร์รัปชัน

ไทยกำลังประสบปัญหาการทุจริตเชิงนโยบายและผลประโยชน์ทับซ้อนเป็นอย่างมาก พัฒนาการของการทุจริตคอร์รัปชันในสังคมไทยเปลี่ยนแปลงจากในอดีตที่มีรูปแบบการทุจริตจัดซื้อจัดจ้าง รับสินบน ซึ่งสามารถตรวจสอบหาหลักฐานจับผิดมาลงโทษได้ เนื่องจากมีความซับซ้อนไม่มากเท่ากับการทุจริตคอร์รัปชันในปัจจุบันที่ประเทศไทยมีความเสียหายจากการทุจริตคอร์รัปชันขนาดใหญ่ที่สูงเป็นแสนล้านบาท อันเนื่องจากการทุจริตเชิงนโยบายและผลประโยชน์ทับซ้อนซึ่งเป็นรูปแบบใหม่ที่เกิดขึ้นในช่วงที่รัฐเข้ามามีบทบาทในการพัฒนา เศรษฐกิจและการหาประโยชน์จากธุรกิจในโลกสมัยใหม่ มีความซับซ้อนเพิ่มขึ้นและในปัจจุบันประเทศไทยประสบ ปัญหาการทุจริตเชิงนโยบายและผลประโยชน์ทับซ้อนเป็นอย่างมาก ไม่ว่าจะเป็นองค์กรภาครัฐหรือภาคเอกชน และ มาตรการต่างๆ ที่ออกมา รวมทั้งกฎหมายเกี่ยวกับการทุจริตและการตรวจสอบจากองค์กรต่างๆ ยังไม่สามารถที่จะเข้าไป แก้ไขปัญหาเหล่านี้ได้ ดังปรากฏตามดัชนีภาพลักษณ์คอร์รัปชัน (Corruption Perception Index : CPI) พ.ศ. ๒๕๕๗ ขององค์กรเพื่อความโปร่งใสนานาชาติ พบว่าประเทศไทยได้ ๓๘ คะแนนจากคะแนนเต็ม ๑๐๐ คะแนน อยู่ อันดับที่ ๘๕ จากการจัดอันดับทั้งหมด ๑๗๕ ประเทศทั่วโลก จะเห็นได้ว่าประเทศไทยมีคะแนนดีขึ้นเล็กน้อยเทียบกับ ปี ๒๕๕๖ ที่ได้ ๓๕ คะแนน อยู่อันดับ ๑๐๒ โดยเมื่อเทียบกับประเทศในกลุ่มอาเซียน พบว่า ประเทศไทยมีคะแนน เท่ากับประเทศฟิลิปปินส์ ส่วนประเทศสิงคโปร์สูงถึง ๘๔ คะแนน และมาเลเซียได้ ๕๒ คะแนน (คะแนนมากหมายถึง มีคอร์รัปชันน้อย)

๓ บริบทการเปลี่ยนแปลงและสภาพอนาคตประเทศไทย

๓.๑ บริบทภายใน

๓.๑.๑ ภาพเศรษฐกิจไทยในกรณีฐาน

ภายใต้สมมติฐาน (๑) แนวโน้มการขยายตัวของเศรษฐกิจโลกเฉลี่ยร้อยละ ๓.๘ ในช่วงแผนพัฒนาฯ ฉบับที่ ๑๒ และร้อยละ ๔.๒ ในช่วงแผนพัฒนาฯ ฉบับที่ ๑๓ (๒) การลงทุนภาครัฐขยายตัวเฉลี่ยร้อยละ ๔ (๓) ราคาน้ำมันเฉลี่ย ๗๐-๘๐ ดอลลาร์ สรอ. ต่อบาร์เรลในช่วงแผนพัฒนาฯ ฉบับที่ ๑๒ และเฉลี่ย ๘๐-๑๐๐ ดอลลาร์ สรอ. ต่อบาร์เรลในช่วงแผนพัฒนาฯ ฉบับที่ ๑๓ (๔) ผลผลิตภาพการผลิตรวมขยายตัวร้อยละ ๒.๑ โดยผลผลิตภาพการผลิต ภาคเกษตรหดตัวต่อเนื่องเฉลี่ยร้อยละ ๐.๘ ภาคอุตสาหกรรมขยายตัวเฉลี่ยร้อยละ ๒.๐ และภาคบริการขยายตัว เฉลี่ยร้อยละ ๓.๐ (๕) การลงทุนภาคเอกชนขยายตัวเฉลี่ยร้อยละ ๕ และ (๖) กำลังแรงงานลดลงเฉลี่ยร้อยละ ๐.๒ และร้อยละ ๐.๗ ในช่วงแผนพัฒนาฯ ฉบับที่ ๑๒ และ ๑๓ ตามลำดับภายใต้สมมติฐานเหล่านี้ เศรษฐกิจไทยในช่วง ๑๐ ปีข้างหน้ามีแนวโน้มที่จะขยายตัวเฉลี่ยร้อยละ ๓.๓-๔.๓ โดยมีค่ากลางของการประมาณการร้อยละ ๓.๘ ซึ่งทำให้ เศรษฐกิจไทยจะสามารถขยายฐานะขึ้นเป็นประเทศ รายได้สูงในช่วงปี ๒๕๗๑ (ในกรณีเศรษฐกิจขยายตัวเฉลี่ยร้อยละ ๔.๓ - ๒๕๗๔) (ในกรณีเศรษฐกิจขยายตัวเฉลี่ยร้อยละ ๓.๓) การขยายตัวในกรณีฐานดังกล่าวทำให้เศรษฐกิจไทยมี ความเสี่ยงที่จะตกอยู่ภายใต้กับดักประเทศรายได้ปานกลางอย่างถาวรมากขึ้น เมื่อคำนึงถึงเงื่อนไขในระยะยาว โดยเฉพาะ (๑) การลดลงของกำลังแรงงานที่หดตัวเร่งขึ้นเป็นเฉลี่ยร้อยละ ๑.๐ ในช่วงแผนพัฒนาฯ ฉบับที่ ๑๔ ซึ่ง จะเป็นปัจจัยถ่วงต่อการขยายตัวทางเศรษฐกิจมากขึ้น (๒) ชีตความสามารถด้านการคิดค้นเทคโนโลยีและนวัตกรรมซึ่ง เป็นสิ่งจำเป็นในการยกระดับฐานะประเทศเข้าสู่การเป็นประเทศรายได้สูงจะลดลงตามการเพิ่มขึ้นของสัดส่วนของ ประชากรผู้สูงอายุ (๓) จำนวนประชากรรวมจะเริ่มลดลงในปี ๒๕๗๐ ซึ่งส่งผลให้อุปสงค์และการผลิตเพื่อตอบสนอง ความต้องการในประเทศขยายตัวช้าลง (๔) การเพิ่มขึ้นของขีดความสามารถในการแข่งขันของประเทศต่างๆ ที่การ ปรับตัวเข้าสู่สังคมผู้สูงอายุช้ากว่าไทย (๕) ภาระการใช้จ่ายเพื่อดูแลผู้สูงอายุเพิ่มขึ้นทำให้การจัดสรรงบประมาณเพื่อ การพัฒนาประเทศเพื่อยกระดับฐานะการพัฒนาประเทศมีข้อจำกัดมากขึ้น (๖) เกณฑ์รายได้ขั้นต่ำสำหรับการเป็น ประเทศรายได้สูงขึ้นสูงปรับตัวเพิ่มขึ้นเฉลี่ยประมาณ ๑๐๐-๒๐๐ ดอลลาร์ สรอ. ต่อคนต่อปีตามการเพิ่มขึ้นของรายได้ และมาตรฐานการครองชีพของประเทศสำคัญๆ เงื่อนไขดังกล่าวทำให้ประเทศไทยมีความเสี่ยงที่จะไม่สามารถหา

รายได้ที่เพียงพอในการที่จะทำให้คนไทยได้รับการพัฒนาอย่างเต็มศักยภาพ มีความภาคภูมิใจ มีเกียรติและศักดิ์ศรีในประชาคมภูมิภาคและในเวทีโลก

๓.๑.๒ การเข้าสู่สังคมผู้สูงอายุ

การเข้าสู่สังคมผู้สูงอายุของประเทศไทยส่งผลให้อัตราการพึ่งพิงของประชากรวัยแรงงานต้องแบกรับการดูแลผู้สูงอายุเพิ่มสูงขึ้น โดยในปี ๒๕๕๓ มีประชากรวัยแรงงาน ๕ คนที่มีศักยภาพแบกรับผู้สูงอายุ ๑ คน และคาดการณ์ว่าในปี ๒๕๘๓ จะเหลือประชากรวัยแรงงานเพียง ๑.๗ คนแบกรับผู้สูงอายุ ๑ คน การขาดแคลนกำลังแรงงานทำให้ต้องนำเข้าแรงงานไร้ทักษะจากประเทศเพื่อนบ้าน ซึ่งส่งผลกระทบต่อตลาดแรงงานไทยในด้านการยกระดับรายได้และทักษะฝีมือแรงงานจะช้าลง ผลผลิตภาพแรงงานไทยอาจเพิ่มขึ้นช้า ปัญหาการค้ำมนุษย์ และการขาดการคุ้มครองทางสังคมขั้นพื้นฐานที่จำเป็น ซึ่งจะเป็นปัญหาต่อสิ่งที่ส่งผลต่อคุณภาพชีวิตของคนไทย อาทิ อาชญากรรม โรคระบาด และภาระทางการคลังของระบบบริการทางสังคม อย่างไรก็ตาม นับเป็นโอกาสในการพัฒนาสินค้าและบริการ ธุรกิจบริการที่เหมาะสมกับกลุ่มผู้สูงอายุที่เพิ่มขึ้นเป็นตัวเลขเบื้องต้น สศช. จะคำนวณใหม่อีกครั้งเมื่อการปรับปรุงฐานข้อมูลในแบบจำลองเสร็จสมบูรณ์เกณฑ์ขึ้นต่ำในปี ๒๕๕๖ ซึ่งอยู่ที่ ๑๒,๗๔๕ ดอลลาร์ สรอ. ต่อคนต่อปี

๓.๑.๓ ความเหลื่อมล้ำ

ความเหลื่อมล้ำเป็นปัญหาสำคัญในสังคมไทยทั้งความเหลื่อมล้ำด้านรายได้ โอกาสการเข้าถึงบริการภาครัฐและการเข้าถึงทรัพยากรธรรมชาติ นำไปสู่ความขัดแย้งในสังคม และเป็นอุปสรรคต่อการพัฒนาประเทศที่ลดทอนความเข้มแข็งทางเศรษฐกิจและความมั่นคงทางสังคม จากการกระจายรายได้และผลประโยชน์ของการพัฒนาไปยังกลุ่มคนต่างๆ ในสังคม บางพื้นที่และบางสาขาการผลิตไม่ทั่วถึงเป็นธรรมผลประโยชน์ส่วนใหญ่ตกอยู่ในกลุ่มที่มีโอกาสและรายได้สูง ทำให้สัดส่วนรายได้ระหว่างกลุ่มคนรวยร้อยละ ๑๐ ของประชากรกับกลุ่มคนจนร้อยละ ๑๐ ของประชากร มีความแตกต่างกันถึง ๓๔.๙ เท่า ในปี ๒๕๕๖ นอกจากนี้ความเหลื่อมล้ำยังส่งผลให้เกิดปัญหาต่างๆ อาทิ ปัญหาการทุจริตคอร์รัปชัน คนยากจนขาดโอกาสการเข้าถึงบริการการศึกษาและสาธารณสุขที่มีคุณภาพอย่างเท่าเทียม การแย่งชิงทรัพยากร การรับรู้ข้อมูลข่าวสาร ปัญหาอาชญากรรมและยาเสพติด

๓.๑.๔ ความเป็นเมือง

การเปลี่ยนแปลงพื้นที่ชนบทไปสู่ความเป็นเมืองมีแนวโน้มเพิ่มขึ้นเพื่อลดความแออัดของเมืองหลวงและเมืองหลัก อันเป็นการกระจายความเจริญสู่พื้นที่อื่นๆ จึงจำเป็นต้องมีการลงทุนโครงสร้างพื้นฐาน การจัดบริการสาธารณะเพื่อรองรับการเติบโตของเมือง การใช้ประโยชน์ของทรัพยากรท้องถิ่นทั้งปัจจัยการผลิตและแรงงานไปสู่ภาคการค้า บริการ และอุตสาหกรรม ตลอดจนการแสวงหาเทคโนโลยีใหม่ๆ ที่จะช่วยลดผลกระทบต่อสิ่งแวดล้อม ซึ่งจะส่งผลกระทบต่อารลดลงและความเสื่อมโทรมของทรัพยากรท้องถิ่น การลดลงของแรงงานในภาคเกษตรรวมทั้งปัญหาการบริหารจัดการขยะทั้งขยะชุมชนและอุตสาหกรรม ทั้งนี้ การเพิ่มขึ้นของประชากรและแรงงานในพื้นที่อาจส่งผลต่อการเปลี่ยนแปลงของวิถีชีวิตและวัฒนธรรมท้องถิ่น อย่างไรก็ตาม การผลิตและกิจกรรมทางเศรษฐกิจที่มีขนาดใหญ่ขึ้นเพื่อตอบสนองความต้องการคนในเมืองที่มากขึ้น จะส่งผลให้เกิดการประหยัดจากขนาด การขนส่งมีต้นทุนต่ำลง และการลงทุนในระบบสาธารณสุขภูมิภาคจะมีความคุ้มค่ามากขึ้น นอกจากนี้ ความต้องการแรงงานที่มากขึ้นจะมีส่วนเอื้อหรือทำให้จำเป็นต้องมีการจัดตั้งสถาบันการศึกษาในพื้นที่เพื่อตอบสนองความต้องการของสถานประกอบการที่มีจำนวนมาก

๓.๑.๕ การบริหารจัดการภาครัฐ

(๑) ร่างรัฐธรรมนูญแห่งราชอาณาจักรไทย พ.ศ. ๒๕๕๘ วางกรอบด้านการบริหารจัดการภาครัฐ เอื้อต่อการพัฒนาธรรมาภิบาลภาครัฐ ร่างรัฐธรรมนูญแห่งราชอาณาจักรไทย พ.ศ. ๒๕๕๘ มีมาตราสำคัญๆ ที่จะช่วยสนับสนุนให้การบริหารจัดการและการปรับปรุงประสิทธิภาพกลไกการพัฒนา อาทิ มาตรา ๖๙ หน่วยงานของรัฐ องค์การเอกชน หรือองค์กรใดที่ดำเนินกิจกรรมโดยใช้เงินแผ่นดิน มีหน้าที่ต้องเปิดเผยข้อมูลเกี่ยวกับการ

ดำเนินการดังกล่าวต่อสาธารณะ เพื่อให้พลเมืองได้ติดตามและตรวจสอบมาตรา ๘๒ รัฐต้องดำเนินการตามนโยบายพื้นฐานแห่งรัฐ และต้องจัดระบบงานราชการและงานของรัฐอย่างอื่น ให้เป็นไปตามหลักธรรมาภิบาล พัฒนาและสร้างโอกาสเพื่อลดความเหลื่อมล้ำและสร้างความเป็นธรรมอย่างยั่งยืน กระจายอำนาจและจัดการกิจการอำนาจหน้าที่ และขอบเขตความรับผิดชอบที่ชัดเจนระหว่างราชการส่วนกลาง ส่วนภูมิภาค และส่วนท้องถิ่น รวมทั้งมีกลไกป้องกันและจัดการทุจริตและประพฤติมิชอบที่มีประสิทธิภาพทั้งในภาครัฐและภาคเอกชน ฯลฯ มาตรา ๘๙ รัฐต้องดำเนินนโยบายการเงิน การคลัง และงบประมาณภาครัฐ โดยยึดหลักการรักษาวินัยและความยั่งยืนทางการคลัง และการใช้จ่ายเงินแผ่นดิน อย่างคุ้มค่า จัดให้มีระบบการเงินการคลังเพื่อสังคม มีระบบภาษีอากรที่มีความเป็นธรรม มีประสิทธิภาพ เกิดประโยชน์สูงสุดต่อประชาชน และสอดคล้องกับการเปลี่ยนแปลงทางเศรษฐกิจและสังคม

(๒) ภาคประชาสังคมให้ความสำคัญกับการบริหารจัดการของภาครัฐสถาบันทางสังคม อาทิมูลนิธิ สถาบันการศึกษา หน่วยงานวิจัยต่างๆ นำเสนอผลการติดตาม วิเคราะห์ สังเคราะห์ เรื่องที่เกี่ยวกับการบริหารจัดการประเทศและการปรับปรุงประสิทธิภาพกลไกการพัฒนาทั้งประเด็นธรรมาภิบาล การทุจริตคอร์รัปชันทั้งการคอร์รัปชันขนาดใหญ่และคอร์รัปชันภาคครัวเรือน การบริหารจัดการภาครัฐและการกระจายอำนาจ เพื่อรายงานข้อค้นพบและข้อเสนอแนะสู่สาธารณะ เป็นแรงกดดันให้ผู้มีอำนาจภาครัฐหันมาพิจารณา ทบทวน นโยบาย มาตรการ และกลไกการทำงานต่างๆ ให้เหมาะสมมากขึ้น

๓.๒ บริบทภายนอก

๓.๒.๑ การเข้าสู่สังคมผู้สูงอายุของโลก

องค์การสหประชาชาติประเมินสถานการณ์ว่าในช่วงปี ๒๕๔๔-๒๖๔๓ (ค.ศ. ๒๐๐๑-๒๑๐๐) จะเป็นศตวรรษแห่งผู้สูงอายุ หมายถึงการมีประชากรอายุ ๖๐ ปีขึ้นไปมากกว่าร้อยละ ๑๐ ของประชากรรวมทั่วโลก โดยประเทศที่พัฒนาแล้วจะใช้ระยะเวลาที่ค่อนข้างยาวนานในการเข้าสู่สังคมผู้สูงอายุเช่น ญี่ปุ่น อเมริกา ยุโรป ขณะที่กลุ่มประเทศกำลังพัฒนาจะมีระยะเวลาเปลี่ยนแปลงโครงสร้างประชากรดังกล่าวค่อนข้างสั้นกว่า สะท้อนถึงระยะเวลาในการเตรียมความพร้อมเพื่อรองรับสังคมผู้สูงอายุที่สั้นกว่าประเทศพัฒนาแล้วค่อนข้างมาก โดยการเป็นสังคมผู้สูงอายุจะส่งผลให้มีการขาดแคลนแรงงานในประเทศ และมีการเคลื่อนย้ายแรงงานต่างด้าวมากขึ้น นอกจากนี้มีความต้องการสินค้าและบริการที่เหมาะสมกับผู้สูงอายุมากขึ้น นับเป็นโอกาสอย่างมากสำหรับประเทศไทยที่จะพัฒนา ด้านธุรกิจและลงทุนด้านการค้าและบริการ ด้านการท่องเที่ยว ที่พักอาศัย การให้บริการสุขภาพในรูปแบบต่างๆ รวมทั้งเป็นโอกาสของแรงงานไทยในการไปทำงานในประเทศที่พัฒนาแล้ว

๓.๒.๒ การปรับเปลี่ยนด้านเทคโนโลยีและนวัตกรรมที่รวดเร็ว

การปรับเปลี่ยนที่รวดเร็วด้านเทคโนโลยีและนวัตกรรมส่งผลให้เกิดการเปลี่ยนแปลงในรูปแบบการผลิตและการค้าที่มีการใช้เทคโนโลยีมาช่วยในการเพิ่มประสิทธิภาพการผลิต การพาณิชย์อิเล็กทรอนิกส์กลายเป็นรูปแบบการค้าที่มีบทบาทมากขึ้น มีการยกระดับกระบวนการผลิตแบบอัตโนมัติไปสู่การใช้เทคโนโลยีที่ผสมผสานระหว่าง Information Technology กับ Operational Technology หรือที่เรียกว่า Internet of Things (เทคโนโลยีอินเทอร์เน็ตที่เชื่อมอุปกรณ์และ เครื่องมือต่างๆ เช่น โทรศัพท์มือถือรถยนต์ ตู้เย็น โทรทัศน์ และอื่นๆ เข้าไว้ด้วยกัน) เพื่อผลิตสินค้าตามความต้องการของผู้บริโภคยุคคนมากขึ้น โดยหากภาคการผลิตที่ปรับตัวตามการเปลี่ยนแปลงของเทคโนโลยีไม่ทัน ขาดการลงทุนด้านการวิจัยและพัฒนา และนวัตกรรม จะทำให้ความสามารถในการแข่งขันลดลง

๓.๒.๓ ความเชื่อมโยงกับเศรษฐกิจในระดับภูมิภาคและระดับโลกที่สูงขึ้น

(๑) แนวโน้มการพัฒนาเศรษฐกิจของประเทศเพื่อนบ้านมีการพัฒนาระบบเศรษฐกิจและเขตเศรษฐกิจพิเศษภายในประเทศ ซึ่งจะมีผลต่อทิศทางการวางแผนพัฒนาด้านโครงสร้างพื้นฐานของประเทศไทย ตลอดจนการปรับเปลี่ยนกฎ ระเบียบ กติกา ด้านการค้าการลงทุนที่มุ่งเน้นให้ความสำคัญกับเรื่องความโปร่งใสและสิ่งแวดล้อมมากขึ้น

(๒) การเปิดเสรีภายใต้ข้อตกลงประชาคมเศรษฐกิจอาเซียนในปี ๒๕๕๘ จะนำมาซึ่งโอกาสที่สำคัญๆ หลายประการต่อการยกระดับศักยภาพการขยายตัวของเศรษฐกิจไทย ได้แก่ ๑) การลดข้อจำกัดในด้านอุปสงค์ในประเทศ ๒) โอกาสในการใช้ปัจจัยการผลิตและแรงงานสำหรับการพัฒนาภาคเกษตรและอุตสาหกรรมที่ใช้แรงงานและวัตถุดิบเข้มข้นในการเพิ่มขีดความสามารถในการแข่งขันและพัฒนาตนเองไปสู่ระดับการผลิตที่สูงขึ้นทั้งการผลิตในประเทศและการใช้ฐานการผลิตในประเทศเพื่อนบ้านและ ๓) โอกาสในการใช้ความได้เปรียบด้านสถานที่ตั้งและด้านโครงสร้างพื้นฐานและโลจิสติกส์ในการขับเคลื่อนเศรษฐกิจให้เป็นศูนย์กลางทางการบริการและการผลิตภาคอุตสาหกรรมอนาคตในอนุภูมิภาคและในภูมิภาคในระยะต่อไป

(๓) การเปิดเสรีทางการค้ากับประเทศที่พัฒนาแล้ว จะมีการนำประเด็นด้านมาตรฐานของการค้าและบริการมาเป็นข้อกีดกันทางการค้าซึ่งผู้ประกอบการภายในประเทศโดยเฉพาะวิสาหกิจขนาดกลางและขนาดย่อมต้องปรับตัวเพื่อพัฒนาผลิตภาพการผลิตและรูปแบบธุรกิจ พัฒนามาตรฐานของอุตสาหกรรม ตลอดจนพัฒนาสินค้าที่เป็นมิตรต่อสิ่งแวดล้อมและมีความรับผิดชอบต่อสังคม/ชุมชนมากขึ้นโดยแรงเหวี่ยงจากกระแสการเปิดเสรีทางการค้าจะก่อให้เกิดการเคลื่อนย้ายเงินทุน แนวนอ้มนำราคาสินค้าเกษตรและสินค้าขั้นปฐม แรงกดดันจากการเพิ่มขึ้นของขีดความสามารถในการแข่งขันของประเทศต่างๆ ในอนุภูมิภาคโดยเฉพาะในการผลิตสินค้าเกษตร สินค้ากึ่งทุนและเทคโนโลยีเข้มข้น รวมทั้งแนวโน้มนโยบายและมาตรการการพัฒนาของภาครัฐที่ยังไม่ทั่วถึง ยังมีแนวโน้มที่จะตอกย้ำปัญหาความเหลื่อมล้ำทางด้านรายได้ให้มีความรุนแรงมากขึ้นและเป็นอุปสรรคต่อการสร้างการเติบโตของเศรษฐกิจแบบทั่วถึง (Inclusive Growth) ซึ่งเป็นปัจจัยที่จำเป็นต่อการขยายตัวทางเศรษฐกิจที่ต่อเนื่องและยั่งยืน

(๔) ตลาดเงิน ตลาดทุน และเศรษฐกิจโลกยังมีความเสี่ยงที่จะผันผวนตลอดช่วงแผนฯ ๑๒ เนื่องจาก ๑) ผลกระทบจากการปรับทิศทางนโยบายการเงินในสหรัฐอเมริกาในช่วงต้นแผนพัฒนาฯ และแนวโน้มการปรับทิศทางนโยบายการเงินในยุโรปในช่วงกลางถึงปลายแผนพัฒนาฯ และ ๒) ปัญหาการส่งสมหนี้สาธารณะในประเทศสำคัญ ในช่วงหลังวิกฤติเศรษฐกิจโลกที่มีความเสี่ยงจะพัฒนาไปสู่วิกฤติและสร้างผลกระทบต่อเสถียรภาพของระบบเศรษฐกิจและการเงินโลกหากมาตรการปฏิรูปในประเทศสำคัญ ของโลกไม่ประสบความสำเร็จอย่างเป็นรูปธรรม

(๕) ความเคลื่อนไหวของกระแสวัฒนธรรมโลก ความก้าวหน้าในการติดต่อสื่อสาร การขยายตัวของเครือข่ายทางสังคมออนไลน์ ส่งผลให้มีทั้งโอกาสและความเสี่ยง ต่อวิถีชีวิตทัศนคติ และความเชื่อในสังคม ตลอดจนความสัมพันธ์ระหว่างบุคคล กระบวนการเรียนรู้ และพฤติกรรมกรรมการบริโภคของคนในประเทศ

๓.๒.๔ การเปลี่ยนแปลงสภาพภูมิอากาศ

(๑) การเปลี่ยนแปลงสภาพภูมิอากาศ (Climate Change) จะส่งผลกระทบต่อสถานการณ์ความเสื่อมโทรมของทรัพยากรธรรมชาติและสิ่งแวดล้อมให้มีความรุนแรงมากขึ้นอุณหภูมิของโลกเพิ่มขึ้น ทำให้เกิดความแห้งแล้งเป็นระยะเวลายาวนาน เกิดฝนขาดช่วง และมีฤดูกาลเปลี่ยนไป ส่งผลกระทบต่อความอุดมสมบูรณ์ของดิน ป่าไม้เกิดความเสื่อมโทรม แหล่งน้ำขาดแคลน ผลผลิตทางการเกษตรลดลง เกิดโรคระบาดในพืชและสัตว์ และอาจเกิดผลกระทบต่อสุขภาพของมนุษย์กรณีที่เกิดโรคระบาดใหม่ เกิดความเสี่ยงต่อการสูญเสียความหลากหลายทางชีวภาพ เช่น ระบบนิเวศป่าไม้ ระบบนิเวศชายฝั่ง พื้นที่ชุ่มน้ำ เกิดการกัดเซาะชายฝั่ง และการสูญเสียแนวปะการัง การสูญเสียความหลากหลายทางชีวภาพดังกล่าวข้างต้น จะส่งผลกระทบต่อความมั่นคงด้านอาหาร สุขภาพพลังงาน และลดทอนขีดความสามารถในการพึ่งพาตนเองของชุมชน

(๒) การเปลี่ยนแปลงของสภาพภูมิอากาศยังส่งผลให้ภัยพิบัติทางธรรมชาติมีแนวโน้มเกิดบ่อยครั้งขึ้นและมีความรุนแรงมากขึ้น ทั้งอุทกภัย ภัยแล้ง แผ่นดินไหวและดินโคลนถล่ม ส่งผลกระทบต่อภาคการผลิต การพัฒนาอุตสาหกรรม และการพัฒนาเศรษฐกิจโดยรวมของประเทศ รวมทั้งวิถีการดำรงชีวิตของประชาชน นอกจากนี้ ข้อตกลงระหว่างประเทศเกี่ยวกับการเปลี่ยนแปลงสภาพภูมิอากาศจะทวีความเข้มข้นและเป็นแรงกดดันให้ประเทศไทยต้องเตรียมพร้อมรับภาระในการลดการปล่อยก๊าซเรือนกระจกภายใต้กระแสการแข่งขันทางการค้า

๓.๒.๕ วาระการพัฒนาของโลกภายหลัง ค.ศ. ๒๐๑๕ (Post ๒๐๑๕ Agenda)

ประเด็นสำคัญของวาระการพัฒนาโลกภายหลัง ค.ศ. ๒๐๑๕ คือ การจัดทำเป้าหมายการพัฒนาที่ยั่งยืนในกรอบสหประชาชาติ (Sustainable Development Goals–SDGs) ในช่วงเวลา ๑๕ ปี โดยสหประชาชาติให้การรับรองแล้วเมื่อวันที่ ๑๐ กันยายน ๒๕๕๗ ประกอบด้วยเป้าประสงค์ (Goal) จำนวน ๑๗ ข้อ และเป้าหมาย (Target) จำนวน ๑๖๙ ข้อ ซึ่งจะส่งผลกระทบต่อกระบวนการวางแผนการพัฒนาประเทศในอนาคต ที่ต้องเน้นจัดความยากจนให้หมดไป ประชาชนมีสุขภาพที่ดี มีระบบการศึกษา มีความเท่าเทียมกันทางเพศ ส่งเสริมการเติบโตทางเศรษฐกิจแบบยั่งยืน มีระบบโครงสร้างพื้นฐานที่รองรับการพัฒนาอุตสาหกรรมที่ยั่งยืน ลดความไม่เท่าเทียมกันทั้งภายในประเทศและระหว่างประเทศ มีรูปแบบการผลิตและการบริโภคแบบยั่งยืน เตรียมความพร้อมในการรับมือการเปลี่ยนแปลงสภาพภูมิอากาศ ส่งเสริมการรักษาระบบนิเวศและวัฒนธรรมชาติและความหลากหลายทางชีวภาพ มีการจัดการทรัพยากรทางทะเลอย่างยั่งยืน ส่งเสริมให้สังคมมีความสุข มีความยุติธรรมและส่งเสริมความเป็นหุ้นส่วนเพื่อการพัฒนาในระดับโลกร่วมกัน

๔ กรอบวิสัยทัศน์และเป้าหมาย

๔.๑ กรอบวิสัยทัศน์แผนพัฒนาฯ ฉบับที่ ๑๒

จากสถานะของประเทศและบริบทการเปลี่ยนแปลงต่างๆ ที่ประเทศกำลังประสบอยู่ ทำให้การกำหนดวิสัยทัศน์แผนพัฒนาฯ ฉบับที่ ๑๒ ยังคงมีความต่อเนื่องจากวิสัยทัศน์แผนพัฒนาฯ ฉบับที่ ๑๑ และกรอบหลักการของการวางแผนที่น้อมนำและประยุกต์ใช้หลักปรัชญาของเศรษฐกิจพอเพียง ยึดคนเป็นศูนย์กลางของการพัฒนาอย่างมีส่วนร่วม การพัฒนาที่ยืดหยุ่นและยั่งยืน โดยวิสัยทัศน์ของการพัฒนาในแผนพัฒนาฯ ฉบับที่ ๑๒ ต้องให้ความสำคัญกับการกำหนดทิศทางพัฒนาที่มุ่งสู่การเปลี่ยนผ่านประเทศไทยจากประเทศที่มีรายได้ปานกลางไปสู่ประเทศที่มีรายได้สูง มีความมั่นคง และยั่งยืน สังคมอยู่ร่วมกันอย่างมีความสุข และนำไปสู่การบรรลุวิสัยทัศน์ระยะยาว “มั่นคง มั่งคั่ง ยั่งยืน” ของประเทศ

๔.๒ การกำหนดตำแหน่งทางยุทธศาสตร์ของประเทศ (Country Strategic Positioning) เป็นการกำหนดตำแหน่งทางยุทธศาสตร์ของประเทศที่สอดคล้องกับยุทธศาสตร์ชาติที่ สศช. ได้จัดทำขึ้น

ประเทศไทยเป็นประเทศรายได้สูงที่มีการกระจายรายได้อย่างเป็นธรรม เป็นศูนย์กลางด้านการขนส่งและโลจิสติกส์ของภูมิภาคสู่ความเป็นชาติการค้าและบริการ (Trading and Service Nation) เป็นแหล่งผลิตสินค้าเกษตรอินทรีย์และเกษตรปลอดภัย แหล่งอุตสาหกรรมสร้างสรรค์และนวัตกรรมสูงที่เป็นมิตรต่อสิ่งแวดล้อม

๔.๓ เป้าหมาย

๔.๓.๑ การหลุดพ้นจากกับดักประเทศรายได้ปานกลางสู่รายได้สูง

(๑) เศรษฐกิจขยายตัวเฉลี่ยไม่ต่ำกว่าร้อยละ ๕.๐

(๒) ผลิตภัณฑ์มวลรวมในประเทศต่อหัว (GDP Per Capita) และรายได้ประชาชาติต่อหัว (GNP Per Capita) ณ สิ้นแผนพัฒนาฯ ฉบับที่ ๑๒ ในปี ๒๕๕๖ เพิ่มขึ้นเป็น ๓๑๗,๐๕๑ บาท (๙,๓๒๕ ดอลลาร์ สรอ.) และ ๓๐๑,๑๙๙ บาท (๘,๘๕๙ ดอลลาร์ สรอ.) ต่อคนต่อปี

(๓) ผลผลิตภาพการผลิตเพิ่มขึ้นไม่ต่ำกว่าเฉลี่ยร้อยละ ๒.๕ ต่อปี

(๔) การลงทุนรวมขยายตัวไม่ต่ำกว่าเฉลี่ยร้อยละ ๘.๐ (การลงทุนตัวของการลงทุนภาครัฐไม่ต่ำกว่าร้อยละ ๑๐.๐ และการลงทุนของภาคเอกชนขยายตัวไม่ต่ำกว่าเฉลี่ยร้อยละ ๗.๕ ในขณะที่ปริมาณการส่งออกขยายตัวเฉลี่ยไม่ต่ำกว่าร้อยละ ๔.๐ ต่อปี)

๔.๓.๒ การพัฒนาศักยภาพคนให้สนับสนุนการเจริญเติบโตของประเทศและการสร้างสังคมสูงวัยอย่างมีคุณภาพ

(๑) ประชาชนทุกช่วงวัยมีความมั่นคงทางด้านเศรษฐกิจและสังคม (Socio-Economic Security) และมีคุณภาพชีวิตที่ดีขึ้น

(๒) การศึกษาและการเรียนรู้ได้รับการพัฒนาคุณภาพ

(๓) สถาบันทางสังคมมีความเข้มแข็งเป็นฐานรากที่เอื้อต่อการพัฒนาคน

๔.๓.๓ การลดความเหลื่อมล้ำในสังคม

(๑) การกระจายรายได้มีความเท่าเทียมกันมากขึ้น

(๒) บริการทางสังคมมีคุณภาพและมีการกระจายอย่างทั่วถึง

๔.๓.๔ การสร้างการเจริญเติบโตทางเศรษฐกิจและสังคมที่เป็นมิตรกับสิ่งแวดล้อม

(๑) รักษาความมั่นคงของฐานทรัพยากร สร้างสมดุลระหว่างการอนุรักษ์และการใช้ประโยชน์อย่างยั่งยืนและเป็นธรรม

(๒) ขับเคลื่อนประเทศสู่เศรษฐกิจและสังคมที่เป็นมิตรต่อสิ่งแวดล้อม

(๓) เพิ่มขีดความสามารถในการรับมือภัยพิบัติและการเปลี่ยนแปลงสภาพภูมิอากาศ

(๔) เพิ่มประสิทธิภาพและเสริมสร้างธรรมาภิบาลในการบริหารจัดการทรัพยากรธรรมชาติและสิ่งแวดล้อม

(๕) มีการบริหารจัดการน้ำให้สมดุลระหว่างการอุปสงค์และอุปทานของน้ำ

๔.๓.๕ การบริหารราชการแผ่นดินที่มีประสิทธิภาพ

(๑) การบริหารงานภาครัฐที่โปร่งใส เป็นธรรม มีประสิทธิภาพ และมีส่วนร่วม

(๒) ขจัดการทุจริตคอร์รัปชัน

(๓) มีการกระจายอำนาจที่เหมาะสม

๕ แนวทางการพัฒนา

๕.๑ การยกระดับศักยภาพการแข่งขันและการหลุดพ้นกับดักรายได้ปานกลางสู่รายได้สูง

๕.๑.๑ การส่งเสริมด้านการวิจัยและพัฒนา

พัฒนาสถานะแวดล้อมของการพัฒนาวิทยาศาสตร์ เทคโนโลยี วิจัย และนวัตกรรม ทั้งด้านการลงทุนในการวิจัยและพัฒนา ด้านบุคลากรวิจัย ด้านโครงสร้างพื้นฐาน และด้านการบริหารจัดการ รวมทั้งสนับสนุนและผลักดันให้ผู้ประกอบการมีบทบาทหลักด้านเทคโนโลยีและนวัตกรรม ตลอดจนผลักดันงานวิจัยและพัฒนาให้ใช้ประโยชน์อย่างแท้จริงทั้งเชิงพาณิชย์และสาธารณะโดยให้ความคุ้มครองทรัพย์สินทางปัญญา

๕.๑.๒ การพัฒนาผลิตภาพแรงงาน

สร้างความร่วมมือระหว่างภาครัฐและภาคเอกชนในการพัฒนากำลังคนและแรงงานให้มีทักษะความรู้และสมรรถนะที่สอดคล้องกับความต้องการของตลาดและรองรับการเปิดเสรีของประชาคมอาเซียน โดยยกระดับและพัฒนาสมรรถนะแรงงานไทยด้วยเทคโนโลยี เร่งรัดให้แรงงานทั้งระบบมีการเรียนรู้ขั้นพื้นฐานเพื่อสามารถแข่งขันในตลาดแรงงานได้ สนับสนุนให้แรงงานและปัจจัยการผลิตมีความยืดหยุ่นในการเคลื่อนย้ายระหว่างสาขาการผลิตและระหว่างพื้นที่การผลิต เพื่อให้แรงงานสามารถเคลื่อนย้ายไปสู่สาขาการผลิตที่มีผลิตภาพการผลิตสูงสุด และสนับสนุนให้ผู้ประกอบการในภาคอุตสาหกรรมและบริการจัดทำกรอบคุณวุฒิวิชาชีพและมาตรฐานฝีมือแรงงานให้เป็นมาตรฐานที่เชื่อมโยงกันเพื่อยกระดับทักษะของแรงงานไทย

๕.๑.๓ การส่งเสริมผู้ประกอบการที่เข้มแข็งและพาณิชย์ดิจิทัล

พัฒนาขีดความสามารถของผู้ประกอบการให้มีความยืดหยุ่น สามารถปรับตัวและดำเนินธุรกิจท่ามกลางการดำเนินนโยบายและมาตรการการกีดกันทางการค้าในรูปแบบต่างๆ เพิ่มสัดส่วนความเป็นเจ้าของของคนไทยและสนับสนุนให้มีการขยายตลาดที่มีแบรนด์สินค้าและช่องทางการตลาดที่เป็นของตนเองมากขึ้น ตลอดจนพัฒนาต่อยอดอุตสาหกรรมและบริการเพื่อเข้าสู่การเป็นศูนย์กลางการผลิต บริการและอุตสาหกรรมดิจิทัล

๕.๑.๔ การลงทุนโครงสร้างพื้นฐานเร่งลงทุนและพัฒนาโครงสร้างพื้นฐานด้านการคมนาคมขนส่งเพื่อเชื่อมโยงพื้นที่

เศรษฐกิจในประเทศและต่างประเทศ ทั้งการพัฒนาและปรับปรุงโครงข่ายรถไฟให้เป็นโครงข่ายหลักในการเดินทางและขนส่งของประเทศ พัฒนาโครงข่ายระบบขนส่งสาธารณะและโครงข่ายทางหลวงพิเศษระหว่างเมืองขยายขีดความสามารถของท่าอากาศยานหลักของประเทศ พัฒนาท่าเรือที่มีศักยภาพให้เป็นท่าเรืออเล็กทรอนิกส์เต็มรูปแบบ รวมทั้งพัฒนาและปรับปรุงระบบโทรคมนาคมของประเทศ ตลอดจนสนับสนุนการพัฒนาด้านอุตสาหกรรมที่เกิดจากลงทุนด้านโครงสร้างพื้นฐาน เช่น อุตสาหกรรมซ่อมบำรุงและผลิตชิ้นส่วนอากาศยาน และอุตสาหกรรมระบบราง เป็นต้น เพื่อสร้างโอกาสทางเศรษฐกิจให้กับประเทศในการเป็นฐานการผลิตในภูมิภาคอาเซียน

๕.๑.๕ การปรับโครงสร้างการผลิต

ปรับโครงสร้างการผลิตภาคเกษตร โดยการปรับเปลี่ยนจากการผลิตสินค้าเกษตรขั้นปฐมเป็นสินค้าเกษตรแปรรูปที่มีมูลค่าสูงมีคุณภาพและมาตรฐานสากล สามารถสร้างความเชื่อมโยงทางด้านวัตถุดิบกับประเทศเพื่อนบ้านและลดระดับการผลิตสินค้าขั้นปฐมที่สูญเสียขีดความสามารถในการแข่งขัน ลงสู่ระดับที่จำเป็นสำหรับการสร้างความมั่นคงทางด้านอาหารและพลังงาน จัดระบบการผลิตให้สอดคล้องกับศักยภาพพื้นที่และความต้องการของตลาด ตั้งแต่ต้นน้ำถึงปลายน้ำทั้งด้านกายภาพและเศรษฐกิจ รวมทั้งส่งเสริมการรวมกลุ่มทางการเกษตรจากกิจการเจ้าของคนเดียวเป็นการประกอบการในลักษณะสหกรณ์ ห้างหุ้นส่วน และบริษัทเพื่อให้เกิดการประหยัดจากขนาด พิจารณาพื้นที่พืชที่เหมาะสมกับศักยภาพของพื้นที่และแหล่งน้ำ ใช้เทคโนโลยีการผลิตในระดับที่เหมาะสม ใช้กลไกตลาดในการป้องกันความเสี่ยง ตลอดจนส่งเสริมและเร่งขยายผลแนวคิดการทำเกษตรตามหลักปรัชญาของเศรษฐกิจพอเพียง และระบบเกษตรกรรมยั่งยืนปรับโครงสร้างการผลิตภาคบริการโดยเร่งพัฒนาระบบคมนาคมขนส่งให้เกิดความเชื่อมโยงกันเป็นโครงข่ายทั้งทางบก ทางน้ำ และทางอากาศ เร่งพัฒนาท่าเทียบเรือขนาดใหญ่เพื่อรองรับการเติบโตของการท่องเที่ยวทางทะเล ปรับปรุงแก้ไขกฎหมายที่เกี่ยวข้องกับการท่องเที่ยวให้ครอบคลุมและทันสมัยทั้งการควบคุมกิจกรรมต่างๆ เกี่ยวกับการท่องเที่ยวและส่งเสริมการท่องเที่ยวและกำหนดและจัดทำกฎหมายเพื่อยกระดับมาตรฐานการท่องเที่ยวของไทยสู่สากลและรองรับการพัฒนาการท่องเที่ยวให้สามารถแข่งขันได้ในระดับนานาชาติ รวมทั้งส่งเสริมการพัฒนาเชิงพื้นที่ในลักษณะกลุ่มคลัสเตอร์ท่องเที่ยว โดยสนับสนุนการพัฒนาด้านการท่องเที่ยวของพื้นที่ที่มีความเชื่อมโยงทั้งทางกายภาพ วิถีชีวิต/วัฒนธรรมท้องถิ่นและกิจกรรมการท่องเที่ยว ตลอดจนส่งเสริมการสร้างเชื่อมโยงด้านการท่องเที่ยวในภูมิภาคอาเซียน ทั้งประเทศที่มีพรมแดนติดกันและประเทศที่มีโครงข่ายคมนาคมขนส่งเชื่อมโยงกันเพื่อให้เกิดการพัฒนาแบบองค์รวมทั้งระบบพัฒนาต่อยอดอุตสาหกรรมอนาคตเพื่อเป็นแหล่งการถ่ายทอดเทคโนโลยี เชื่อมโยงการผลิตกับอุตสาหกรรมที่เป็นฐานรายได้ประเทศ และเป็นกลไกการขับเคลื่อนเศรษฐกิจไทยให้เข้าสู่การเป็นศูนย์กลางการผลิตและบริการทั้งในระดับอนุภูมิภาคและในภูมิภาคอาเซียนพัฒนาโครงสร้างพื้นฐานที่สนับสนุนการขยายตัวด้านการค้าการลงทุน เช่น โลจิสติกส์ และพลังงาน รวมทั้งปัจจัยสนับสนุนการลงทุนอื่นๆ เช่น ลดอุปสรรคการเคลื่อนย้ายเงินทุนระหว่างประเทศ เป็นต้น ส่งเสริมการนำเทคโนโลยีและนวัตกรรมมาประยุกต์ใช้ทั้งภาคการผลิต การตลาด การบริหารจัดการการเงิน และโลจิสติกส์ เชื่อมโยงเศรษฐกิจดิจิทัล ในการอำนวยความสะดวกทางการค้าการลงทุนด้วยระบบอิเล็กทรอนิกส์ และสนับสนุนการลงทุนเพื่อสร้างเศรษฐกิจและสังคมแห่งปัญญาและการเรียนรู้ มุ่งเน้นการพัฒนาธุรกิจเชิงสร้างสรรค์ การลงทุนที่ใช้เทคโนโลยีขั้นสูง และเป็นมิตรกับสิ่งแวดล้อม การประหยัดพลังงานและการใช้พลังงานทดแทน การลงทุนด้านการวิจัยและพัฒนาเชิง

พาณิชย์ การจัดตั้งสำนักงานใหญ่ข้ามประเทศ บริษัทการค้าระหว่างประเทศ รวมทั้งการให้ความสำคัญเรื่องความรับผิดชอบต่อสังคมและการตอบแทนผู้มีส่วนได้เสียขององค์กร และกิจการเพื่อสังคม

๕.๒ การพัฒนาศักยภาพคนตามช่วงวัยและการปฏิรูประบบเพื่อสร้างสังคมสูงวัยอย่างมีคุณภาพ

๕.๒.๑ การพัฒนาศักยภาพคนในทุกช่วงวัยให้สนับสนุนการเจริญเติบโตของประเทศ

โดยช่วงวัยเด็กตั้งแต่แรกเกิดให้มีพัฒนาการที่สมวัยในทุกด้าน วัยเรียน วัยรุ่นให้มีทักษะการเรียนรู้ ทักษะชีวิตสามารถอยู่ร่วมกับผู้อื่นภายใต้บริบทสังคมที่เป็นพหุวัฒนธรรม วัยแรงงานให้มีการพัฒนาระดับสมรรถนะฝีมือแรงงานเพื่อสร้างผลิตภาพเพิ่มให้กับประเทศ วัยผู้สูงอายุให้มีการทำงานที่เหมาะสมตามศักยภาพและประสบการณ์ มีรายได้ในการดำรงชีวิต มีการสร้างเสริมและฟื้นฟูสุขภาพเพื่อป้องกันหรือชะลอความทุพพลภาพและโรคเรื้อรังต่างๆ ที่จะก่อให้เกิดภาระแก่ปัจเจกบุคคล ครอบครัว และระบบบริการสุขภาพ

๕.๒.๒ การยกระดับคุณภาพการศึกษาและการเรียนรู้ให้มีคุณภาพ เท่าเทียมและทั่วถึง โดย

(๑) ปฏิรูประบบบริหารจัดการทางการศึกษา โดยปรับระบบบริหารจัดการการศึกษาใหม่เพื่อสร้างความรับผิดชอบต่อผลลัพธ์ (Accountability)

(๒) ปฏิรูประบบการคลังด้านการศึกษา เพื่อเพิ่มคุณภาพและประสิทธิภาพการจัดการศึกษาโดยการจัดสรรงบประมาณตรงสู่ผู้เรียน ส่งเสริมการมีส่วนร่วมจากภาคเอกชนในการจัดการศึกษา

(๓) พัฒนาคุณภาพครูทั้งระบบ ตั้งแต่กระบวนการผลิต สรรหา และการคัดเลือกให้ได้คนดีคนเก่ง รวมทั้งระบบการประเมินและรับรองคุณภาพที่เน้นผลลัพธ์จากตัวผู้เรียน และ

(๔) ปฏิรูประบบการเรียนรู้ โดยมุ่งจัดการเรียนรู้เพื่อสร้างสมรรถนะกำลังคนทั้งระบบการศึกษาตั้งแต่ระดับปฐมศึกษาจนถึงการเรียนรู้ตลอดชีวิต พัฒนาสื่อเพื่อการเรียนรู้ ปรับหลักสูตรและผลิตกำลังคนให้สอดคล้องกับการเปลี่ยนแปลงและความต้องการของตลาด การวิจัยและการใช้เทคโนโลยีและสื่อเพื่อการเรียนรู้

๕.๒.๓ การพัฒนาด้านสุขภาพ โดยส่งเสริมการพัฒนาเทคโนโลยีและนวัตกรรมทาง

การแพทย์เพื่อรองรับการเป็นสังคมผู้สูงอายุทั้งในด้านผลิตภัณฑ์สุขภาพและที่อยู่อาศัยสำหรับผู้สูงอายุยกระดับการบริหารจัดการระบบสุขภาพเพื่อลดความเหลื่อมล้ำและสร้างความยั่งยืนในระยะยาว โดยพัฒนาระบบข้อมูลสารสนเทศเพื่อการบริหารทรัพยากรด้านสาธารณสุข บูรณาการระบบหลักประกันสุขภาพภาครัฐให้เกิดความเป็นเอกภาพในการบริหารจัดการและการใช้ทรัพยากร และส่งเสริมการอภิบาลระบบสุขภาพในรูปแบบเครือข่ายที่มีการใช้ทรัพยากรร่วมกัน พัฒนาศักยภาพของประเทศไทยสู่การเป็นศูนย์กลางสุขภาพนานาชาติทั้งในด้านศูนย์กลางบริการสุขภาพ (Medical Service Hub) ศูนย์กลางบริการเพื่อส่งเสริมสุขภาพ (Wellness Hub) ศูนย์กลางยาและผลิตภัณฑ์เพื่อสุขภาพ (Product Hub) และศูนย์กลางบริการวิชาการและงานวิจัย (Academic Hub) เพื่อนำรายได้กลับมาใช้ยกระดับคุณภาพบริการสาธารณสุขภายในประเทศรวมทั้งส่งเสริมการให้ความสำคัญกับมิติสุขภาพในทุกนโยบายสาธารณะ (Health in All Policies) เพื่อให้การขับเคลื่อนนโยบายของทุกภาคส่วนตระหนักถึงผลกระทบของนโยบายสาธารณะที่มีต่อสุขภาพของประชาชน

๕.๒.๔ การสร้างสภาพแวดล้อมและนวัตกรรมที่เอื้อต่อการดำรงชีพในสังคมสูงวัย โดยการปรับปรุงสภาพแวดล้อมและความจำเป็นทางกายภาพให้เหมาะกับวัย และการพัฒนาระบบการดูแลผู้สูงอายุในรูปแบบที่หลากหลายทั้งในด้านการจัดบริการสุขภาพและสวัสดิการสังคมอย่างบูรณาการ โดยการมีส่วนร่วมของทุกภาคส่วนอย่างต่อเนื่อง รวมทั้งพัฒนาชุมชนที่มีศักยภาพและความพร้อมให้ เป็นต้นแบบของการดูแลผู้สูงอายุเพื่อขยายผลไปสู่ชุมชนอื่น ตลอดจนการพัฒนา นวัตกรรมในการใช้ชีวิตประจำวันสำหรับผู้สูงอายุ

๕.๓ การลดความเหลื่อมล้ำทางสังคม

๕.๓.๑ การยกระดับรายได้และสร้างโอกาสในการประกอบอาชีพ มุ่งเน้นการเพิ่มผลิตภาพแรงงาน โดยสนับสนุนให้แรงงานมีโอกาสเข้าถึงการเรียนรู้และพัฒนาทักษะฝีมือแรงงานอย่างมีมาตรฐาน ปรับโครงสร้างค่าจ้างแรงงานให้ชัดเจนและสะท้อนทักษะฝีมือแรงงานอย่างแท้จริง เร่งผลักดันให้การใช้ระบบมาตรฐานคุณวุฒิวิชาชีพและมาตรฐานฝีมือแรงงานในทางปฏิบัติอย่างเป็นรูปธรรม นอกจากนี้ เพิ่มผลิตภาพทางการผลิตของเกษตรกรรายย่อย โดยสนับสนุนการวิจัยและพัฒนาและการผลิตทางการเกษตรที่สอดคล้องกับพื้นที่ สร้างหลักประกันรายได้แก่เกษตรกร อุดหนุนด้านราคาสินค้าเกษตร ลดต้นทุนทางการเกษตรโดยสนับสนุนปัจจัยการผลิต

๕.๓.๒ การจัดบริการทางสังคมให้ทุกคนตามสิทธิขั้นพื้นฐาน และเน้นการสร้างภูมิคุ้มกันระดับปัจเจก โดย (๑) พัฒนาระบบบริการสาธารณะให้มีคุณภาพและมีช่องทางการเข้าถึงอย่างหลากหลาย โดยเฉพาะระบบบริการสาธารณสุขและการศึกษาขั้นพื้นฐาน สวัสดิการสังคม และกระบวนการยุติธรรม (๒) สนับสนุนการจัดหาที่อยู่อาศัยของผู้มีรายได้น้อยและการเข้าถึงระบบสาธารณสุขภาค กำหนดเป็นนโยบายที่อยู่อาศัยแห่งชาติและเมืองน่าอยู่ พัฒนาโครงการที่อยู่อาศัยแก้ปัญหาชุมชนแออัดในเมืองโดยดำเนินการร่วมกับภาคธุรกิจเอกชน และ (๓) การจัดรูปแบบสวัสดิการพื้นฐานที่จำเป็นและเหมาะสมตามกลุ่มเป้าหมาย (Customized Welfare) ที่คำนึงถึงฐานะทางเศรษฐกิจและสังคมที่แตกต่างกัน โดยมีแนวทางการรับภาระค่าใช้จ่ายร่วมกัน (Cost Sharing)

๕.๓.๓ การสร้างความเสมอภาคในการเข้าถึงทรัพยากร โดยปฏิรูปที่ดินเพื่อการเกษตร สนับสนุนให้เกษตรกรรายย่อยที่ไร้ที่ดินทำกินและยากจนได้มีที่ดินเป็นของตนเองหรือมีสิทธิทำกินในที่ดินปฏิรูประบบการบริหารจัดการน้ำอย่างเป็นระบบและเข้าถึงพื้นที่เป้าหมายได้อย่างแท้จริงด้วยการผลักดัน พรบ.ทรัพยากรน้ำ พ.ศ. และบูรณาการแผนงานและงบประมาณร่วมกันของหน่วยงาน และสร้างกระบวนการมีส่วนร่วม รวมทั้งปรับโครงสร้างภาษีที่เป็นธรรม เช่น ภาษีที่ดินและสิ่งปลูกสร้าง ภาษีมรดก และภาษีสิ่งแวดล้อม เป็นต้น

๕.๓.๔ การเข้าถึงกระบวนการยุติธรรมอย่างเสมอภาค การคุ้มครองสิทธิขั้นพื้นฐาน และการเข้าถึงกระบวนการยุติธรรมอย่างเท่าเทียมโดยการเสริมศักยภาพและความเข้มแข็งด้านกฎหมายให้แก่ประชาชน รวมทั้งการปรับปรุงและบังคับใช้กฎหมายเพื่อลดปัญหาความเหลื่อมล้ำ เช่น กฎหมายป่าชุมชนกฎหมายภาษีมรดก กฎหมายที่ดิน เป็นต้น

๕.๔ การรองรับการเชื่อมโยงภูมิภาคและความเป็นเมือง

๕.๔.๑ การลงทุนด้านโครงสร้างพื้นฐานและสิ่งอำนวยความสะดวกของเมือง เตรียมความพร้อมรองรับความเป็นเมือง ทั้งด้านการบริหารจัดการด้านผังเมืองด้านสาธารณสุข ภาครัฐูปการ ระบบคมนาคมขนส่ง ระบบบริหารจัดการสิ่งแวดล้อม ระบบการศึกษาและระบบสาธารณสุขที่ได้มาตรฐาน มีคุณภาพ และเพียงพอต่อความต้องการของคนในเมือง รวมทั้งเสริมสร้างความสามารถในการบริหารจัดการเมืองตามระดับการพัฒนา

๕.๔.๒ การพัฒนาด้านการขนส่งและโลจิสติกส์เชื่อมโยงกับเพื่อนบ้าน ส่งเสริมและเร่งรัดการพัฒนากระบวนการบริหารจัดการโลจิสติกส์ของประเทศเพื่อเพิ่มความสามารถในการแข่งขันของประเทศทั้งด้านการค้า การลงทุน และการบริการ โดยคำนึงถึงการเป็นมิตรต่อสิ่งแวดล้อม (Green Logistics) สนับสนุนให้เกิดความร่วมมือในห่วงโซ่อุปทาน และปรับปรุงกฎหมาย กฎระเบียบ รวมทั้งปรับลดกระบวนการด้านอำนวยความสะดวกทางการค้าขนส่ง และโลจิสติกส์ให้มีความสะดวกและมีประสิทธิภาพต่อภาคธุรกิจอย่างแท้จริง

๕.๔.๓ การส่งเสริมการลงทุน การค้าชายแดน และการจัดตั้งเขตพัฒนาเศรษฐกิจพิเศษ ให้ความสำคัญกับนโยบายส่งเสริมการลงทุนและการค้าชายแดนเพื่อดึงดูดให้นักลงทุนในภูมิภาคเข้ามาลงทุนในไทยและประเทศเพื่อนบ้าน รวมทั้งส่งเสริมการจัดตั้งเขตพัฒนาเศรษฐกิจพิเศษในพื้นที่ชายแดนโดยให้ความสำคัญกับการลงทุนโครงสร้างพื้นฐาน การส่งเสริมการลงทุนและสิทธิประโยชน์ การบริหารจัดการแรงงานต่างด้าว และการให้บริการจุด

เดียวเบ็ดเสร็จ เพื่อช่วยอำนวยความสะดวกด้านการค้าชายแดนและการผ่านแดนระหว่างไทยกับประเทศในภูมิภาคมากขึ้น

๕.๕ การสร้างความเจริญเติบโตทางเศรษฐกิจและสังคมอย่างเป็นมิตรกับสิ่งแวดล้อม

๕.๕.๑ การรักษาทุนทางธรรมชาติเพื่อการเติบโตสีเขียว ใช้ประโยชน์จากทุนธรรมชาติ โดยคำนึงถึงขีดจำกัดและศักยภาพในการฟื้นตัว ปกป้องรักษาทรัพยากรป่าไม้ โดยสนธิกำลังของทุกภาคส่วนนำระบบสารสนเทศมาใช้เพื่อการบริหารจัดการ บังคับใช้กฎหมายอย่างมีประสิทธิภาพและเป็นธรรม เพิ่มพื้นที่ป่าไม้โดยส่งเสริมการปลูกไม้มีค่าทางเศรษฐกิจระยะยาว อนุรักษ์และใช้ประโยชน์ความหลากหลายทางชีวภาพอย่างยั่งยืนและแบ่งปันผลประโยชน์อย่างเป็นธรรม รวมทั้งผลักดันแนวทางการประเมินมูลค่าของระบบนิเวศและการสร้างรายได้จากการอนุรักษ์ จัดสรรที่ดินให้แก่ผู้ยากไร้ กระจายการถือครองที่ดิน จัดทำฐานข้อมูลที่ดินเพื่อการบริหารจัดการอย่างเป็นระบบ การจัดเก็บภาษีที่ดินในอัตราก้าวหน้า กำหนดเขตแดนการถือครองที่ดินที่เหมาะสม และกำหนดมาตรการป้องกันการใช้ที่ดินของคนต่างชาติ บริหารจัดการน้ำเพื่อให้เกิดความยั่งยืน บูรณาการระหว่างหน่วยงานอย่างเป็นระบบ สร้างศูนย์ข้อมูลทรัพยากรน้ำ จัดตั้งองค์กรบริหารจัดการ

น้ำในระดับพื้นที่ เช่น คณะกรรมการลุ่มน้ำ และองค์กรผู้ใช้น้ำ คุ้มครองทรัพยากรทางทะเลและชายฝั่ง ลดความขัดแย้งเชิงนโยบายระหว่างการพัฒนาโครงสร้างพื้นฐาน การท่องเที่ยว การประมง และวิถีชีวิตของชุมชนบริหารจัดการแร่โดยกำหนดปริมาณที่เหมาะสมในการนำแร่มาใช้ประโยชน์ คำนึงถึงความจำเป็นและมูลค่าในอนาคต บังคับใช้มาตรการควบคุมผลกระทบจากการทำเหมืองแร่ที่ก่อมลพิษต่อสภาพแวดล้อมและสุขภาพอนามัยของประชาชน

๕.๕.๒ การส่งเสริมการบริโภคที่เป็นมิตรกับสิ่งแวดล้อม สร้างระบบหมุนเวียนวัสดุที่ใช้แล้ว ที่มีประสิทธิภาพ ขับเคลื่อนสู่ Zero Waste Society ผ่านมาตรการต่างๆ เช่น การปฏิรูประบบภาษีและค่าธรรมเนียมเพื่อสิ่งแวดล้อม การศึกษาเพื่อสิ่งแวดล้อม มาตรฐานและฉลากสินค้า เป็นต้น

๕.๕.๓ การส่งเสริมการผลิต การลงทุน และการสร้างงานสีเขียว เพื่อยกระดับประเทศสู่เศรษฐกิจและสังคมที่เป็นมิตรกับสิ่งแวดล้อม พัฒนาคลังสต็อกอุตสาหกรรมสีเขียว ส่งเสริมผู้ประกอบการให้สามารถปรับระบบห่วงโซ่อุปทานหรือห่วงโซ่คุณค่าที่เป็นมิตรกับสิ่งแวดล้อม (Green Supply Chain/Green Value Chain) ส่งเสริมการทำเกษตรกรรมยั่งยืน รวมทั้งส่งเสริมภาคบริการที่มีผลกระทบต่อสิ่งแวดล้อมน้อย เพื่อให้ประเทศไทยมีศักยภาพให้มีความก้าวหน้ามากขึ้นในการขับเคลื่อนเศรษฐกิจ

๕.๕.๔ การจัดการมลพิษและรักษาคุณภาพสิ่งแวดล้อม ด้วยการเร่งรัดการควบคุมมลพิษทั้งทางอากาศ ชยะ น้ำเสีย และของเสียอันตราย ที่เกิดจากการผลิตและบริการ เพื่อสร้างคุณภาพสิ่งแวดล้อมที่ดีให้กับประชาชน เร่งรัดแก้ไขปัญหามลพิษเป็นลำดับแรก โดยส่งเสริมให้เกิดกลไกการคัดแยกขยะเพื่อนำกลับมาใช้ใหม่ให้มากที่สุด เร่งกำจัดขยะมูลฝอยตกค้างสะสมในสถานที่กำจัดในพื้นที่วิกฤต สร้างรูปแบบการจัดการขยะมูลฝอยและของเสียอันตรายที่เหมาะสม เน้นการแปรรูปเป็นพลังงาน สร้างวินัยของคนในชาติมุ่งสู่การจัดการที่ยั่งยืน โดยให้ความรู้แก่ประชาชน และการบังคับใช้กฎหมาย

๕.๕.๕ การพัฒนาความร่วมมือด้านสิ่งแวดล้อมระหว่างประเทศ ผลักดันการจัดทำแผนแม่บทการบริหารจัดการทรัพยากรธรรมชาติและสิ่งแวดล้อมของอาเซียน หาแนวทางการร่วมมือกับอาเซียนและอนุภูมิภาคลุ่มน้ำโขงในประเด็นการขนส่งข้ามพรมแดน การเคลื่อนย้ายแรงงาน การบริหารจัดการพลังงานและการบริหารจัดการทรัพยากรธรรมชาติ

๕.๕.๖ การเพิ่มขีดความสามารถในการปรับตัวเพื่อรองรับการเปลี่ยนแปลงสภาพภูมิอากาศและการบริหารจัดการเพื่อลดความเสี่ยงด้านภัยพิบัติ เพิ่มขีดความสามารถในการรับมือและปรับตัวต่อการเปลี่ยนแปลงสภาพภูมิอากาศ เพิ่มศักยภาพในการลดการปล่อยก๊าซเรือนกระจกให้กับทุกภาคส่วน ส่งเสริมการวิจัยและพัฒนาทางวิทยาศาสตร์ เทคโนโลยี และนวัตกรรมเพื่อลดผลกระทบและปรับตัวต่อการเปลี่ยนแปลงสภาพภูมิอากาศ พัฒนาระบบฐานข้อมูลและระบบการเตือนภัย ตลอดจนส่งเสริมความร่วมมือระหว่างประเทศด้านการเปลี่ยนแปลงสภาพ

ภูมิอากาศและภัยพิบัติทางธรรมชาติ ให้ความสำคัญกับการป้องกันน้ำท่วม วางแผนป้องกันเมืองและพื้นที่ชายฝั่ง พัฒนาเมืองที่สามารถปรับตัวและยืดหยุ่นต่อการเปลี่ยนแปลงสภาพภูมิอากาศ (Climate Resilience City) การให้บริการของระบบนิเวศ ส่งเสริมการลงทุนของภาคเอกชนในการรับมือภัยพิบัติโดยสร้างแนวป้องกันตามธรรมชาติ และการจัดทำแผนธุรกิจต่อเนื่อง รวมทั้งการพัฒนากระบวนการจัดการภัยพิบัติให้มีประสิทธิภาพพร้อมรองรับแนวโน้มการเกิดภัยพิบัติที่รุนแรงในอนาคต

๕.๖ การบริหารราชการแผ่นดินที่มีประสิทธิภาพ

๕.๖.๑ การสร้างความโปร่งใสในทุกขั้นตอนของการปฏิบัติราชการ โดยให้มีช่องทางให้ทุกภาคส่วนสามารถเข้าถึง เข้าตรวจสอบข้อมูลของภาครัฐและร้องเรียนได้ เช่น ข้อมูลการประกวดราคาจัดซื้อ จัดจ้าง โครงการของทางราชการ ข้อมูลการประมูลโครงการ ผู้ชนะการประมูลและราคาปิดประมูลข้อมูลความก้าวหน้าตามกระบวนการยุติธรรม เช่น คดีที่ไม่ดำเนินการตามหลักธรรมาภิบาล คดีทุจริตคอร์รัปชันและคดีที่ประชาชนให้ความสนใจในแต่ละยุคสมัย ฯลฯ

๕.๖.๒ การพัฒนาบุคลากรภาครัฐให้มีความเป็นมืออาชีพและเพียงพอต่อการขับเคลื่อนภารกิจภาครัฐ ร่วมกับภาคเอกชนและภาคประชาสังคมที่เปลี่ยนแปลงไป เพื่อให้ระบบราชการเล็กกะทัดรัดแต่มีความคล่องตัวและมีประสิทธิภาพสูง

๕.๖.๓ การสร้างรูปแบบการพัฒนา อปท. ให้เหมาะสม สามารถรับมือการเปลี่ยนแปลงทางด้านเศรษฐกิจ สังคมและสิ่งแวดล้อม รวมทั้งเป็นแกนหลักในการประสานเครือข่ายและเชื่อมโยงภาคส่วนต่างๆ ในระดับพื้นที่ได้อย่างมีประสิทธิภาพ

๕.๖.๔ การสร้างระบบตรวจสอบ ติดตามและประเมินผลที่มีประสิทธิภาพ สร้างผลงานที่มีคุณภาพ รวดเร็วและน่าเชื่อถือ สามารถเป็นเครื่องมือให้กับคณะรัฐมนตรีประกอบการตัดสินใจในเชิงนโยบายได้ โดยเฉพาะอย่างยิ่งการติดตาม ประเมินผลโครงการใหญ่ๆ ที่มีการใช้จ่ายงบประมาณเป็นจำนวนมาก และเป็นโครงการที่มีผลกระทบในวงกว้าง

๑.๓ แผนพัฒนาภาค/แผนพัฒนากลุ่มจังหวัด/แผนพัฒนาจังหวัด

ภาคเหนือมีทุนทางสังคมและวัฒนธรรมประเพณีที่มีอัตลักษณ์โดดเด่น ที่มีการฟื้นฟู สืบสานและสร้างสรรค์ พัฒนาสู่การผลิตสินค้าและบริการ โดยเฉพาะเป็นแหล่งท่องเที่ยวที่มีบริการสุขภาพและผลิตภัณฑ์หัตถกรรมที่มีชื่อเสียงระดับสากล พื้นที่เกษตรของภาคเหนือมีขนาดเล็ก เหมาะสมต่อการปรับระบบการผลิตเพื่อสร้างคุณค่าตามแนวทางเกษตรอินทรีย์ นอกจากนี้ ท่าเลที่ตั้งของภาคเหนือมีศักยภาพในการขยายการค้า การลงทุนและบริการ เชื่อมโยงเศรษฐกิจกับประเทศเพื่อนบ้านในกลุ่มอนุภูมิภาคกลุ่มแม่น้ำโขง และสามารถขยายไปสู่จีนตอนใต้และกลุ่มประเทศเอเชียใต้ตามแนวระเบียงเศรษฐกิจเหนือ – ใต้ และตะวันออก – ตะวันตก รวมถึงเป็นพื้นที่ป่าต้นน้ำที่สำคัญของประเทศ

เป้าหมายเชิงยุทธศาสตร์

พัฒนาเป็นฐานเศรษฐกิจสร้างสรรค์มูลค่าสูง เชื่อมโยงเศรษฐกิจกับประเทศในกลุ่มอนุภูมิภาคแม่น้ำโขง

๑.๓.๑ ยุทธศาสตร์การพัฒนาภาคเหนือ

ยุทธศาสตร์ที่ ๑ : พัฒนาการท่องเที่ยวและธุรกิจบริการต่อเนื่องให้มีคุณภาพ สามารถสร้างมูลค่าเพิ่มอย่างยั่งยืน และกระจายประโยชน์อย่างทั่วถึง รวมทั้งต่อยอดการผลิตสินค้าและบริการที่มีศักยภาพสูงด้วยภูมิปัญญาและนวัตกรรม

ยุทธศาสตร์ที่ ๒ : ใช้โอกาสจากเขตเศรษฐกิจพิเศษ และการเชื่อมโยงกับอนุภูมิภาค GMS BIMSTEC และ AEC เพื่อขยายฐานเศรษฐกิจของภาค

ยุทธศาสตร์ที่ ๓ : ยกกระดับเป็นฐานการผลิตเกษตรอินทรีย์และเกษตรปลอดภัย เชื่อมโยงสู่อุตสาหกรรมเกษตรแปรรูปที่สร้างมูลค่าเพิ่มสูง

ยุทธศาสตร์ที่ ๔ : พัฒนาคูณภาพชีวิตและแก้ไขปัญหาความยากจน พัฒนาระบบดูแลผู้สูงอายุอย่างมีส่วนร่วมของครอบครัวและชุมชน ยกกระดับทักษะฝีมือแรงงานภาคบริการ

ยุทธศาสตร์ที่ ๕ : อนุรักษ์และฟื้นฟูป่าต้นน้ำให้คงความสมบูรณ์ จัดระบบบริหารจัดการน้ำอย่างเหมาะสม และเชื่อมโยงพื้นที่เกษตรให้ทั่วถึง ป้องกันและแก้ไขปัญหาลพิษหมอกควันอย่างยั่งยืน

๑.๓.๒ ยุทธศาสตร์พัฒนากลุ่มจังหวัดภาคเหนือตอนบน ๒

แผนพัฒนากลุ่มจังหวัดภาคเหนือตอนบน ๒ พ.ศ. ๒๕๖๖ – ๒๕๗๐ มีการเปลี่ยนแปลงประเด็นการพัฒนาและค่าเป้าหมายของตัวชี้วัดความสำเร็จตามเป้าหมายการพัฒนาเพื่อให้เกิดความชัดเจนและสอดคล้องกับสถานการณ์ปัจจุบัน แผนพัฒนากลุ่มจังหวัดภาคเหนือตอนบน ๒ ได้กำหนดเป้าหมายการพัฒนาของกลุ่มจังหวัดที่ต้องการบรรลุเป้าหมายในระยะ ๕ ปี โดยมีการกำหนดทิศทางการพัฒนากลุ่มจังหวัดที่สอดคล้องกับศักยภาพ โอกาส ปัญหา อุปสรรค ความต้องการของพื้นที่ มีความเชื่อมโยงกับยุทธศาสตร์ชาติ ทิศทางการพัฒนาภาค ทั้งนี้แผนงาน/โครงการส่วนใหญ่สอดคล้องกับแนวทางการพัฒนา และสามารถขับเคลื่อนประเด็นการพัฒนาให้ประสบผลสำเร็จได้ และแผนงานโครงการอย่างย่อได้แสดงให้เห็นถึงวัตถุประสงค์โครงการกิจกรรมพื้นที่เป้าหมาย งบประมาณ ระยะเวลา หน่วยงานรับผิดชอบ และผลผลิตอย่างชัดเจน

ข้อสังเกต/เสนอแนะ

ข้อมูลเพื่อการพัฒนาของกลุ่มจังหวัดควรเพิ่มเติมการเปรียบเทียบกับระดับประเทศเพื่อชี้ให้เห็นถึงศักยภาพหรือระดับความรุนแรงของปัญหาในกลุ่มจังหวัด รวมทั้งนำเสนอกระบวนการรวบรวมปัญหาและความต้องการของประชาชนในพื้นที่ การประสานแผนระดับต่าง ๆ ในพื้นที่ให้ชัดเจน และการนำเสนอผลการพัฒนาและแก้ไขปัญหากลุ่มจังหวัดในช่วงที่ผ่านมาควรมีการวิเคราะห์ปัจจัยแห่งความสำเร็จ หรือเหตุผลประกอบกรณีที่ไม่บรรลุตามเป้าหมายด้วย สำหรับการวิเคราะห์ SWOT Analysis ควรเลือกเฉพาะประเด็นที่สำคัญของแต่ละด้านมาใช้ในการวิเคราะห์เพื่อให้เกิดความชัดเจน อีกทั้งควรปรับปรุงตัวชี้วัดความสำเร็จตามเป้าหมายการพัฒนาให้มีความชัดเจนมากขึ้น

วิสัยทัศน์กลุ่มจังหวัดภาคเหนือตอนบน ๒

(๑๖) กลุ่มจังหวัดภาคเหนือตอนบน ๒	ภายในปี ๒๕๗๐ กลุ่มจังหวัดภาคเหนือตอนบน ๒ จะเป็นเมืองน่าอยู่อย่างยั่งยืน
เชียงราย	เมืองแห่งการค้า การลงทุน การเกษตร และการท่องเที่ยว รุ่งเรืองด้วยวัฒนธรรมล้านนา ประชาชนอยู่เย็นเป็นสุข
น่าน	เมืองแห่งความสุข
พะเยา	แหล่งผลิตเกษตรปลอดภัย สังคมเข้มแข็งภายใต้การเป็นประชาคม อาเซียน
แพร่	เมืองเศรษฐกิจมั่นคง ชุมชนเข้มแข็งประชาชนมีคุณภาพชีวิต ที่มีและมีทรัพยากรธรรมชาติที่สมบูรณ์

เป้าหมายการพัฒนา :

“ประตูการค้าสากล โดดเด่นวัฒนธรรมล้านนา”

ตำแหน่งการพัฒนาของกลุ่มจังหวัดภาคเหนือตอนบน ๒

จากจุดแข็งประกอบกับโอกาสที่เกิดขึ้น กลุ่มจังหวัดภาคเหนือตอนบน ๒ มีศักยภาพในด้านที่ตั้ง สามารถเชื่อมโยงการพัฒนาทางด้านเศรษฐกิจและสังคมกับกลุ่มประเทศในอนุภูมิภาคุ่มน้ำโขง (GMS) และประชาคมอาเซียน (AC) มีวัฒนธรรม ประเพณี ภูมิปัญญาท้องถิ่นที่เป็นเอกลักษณ์ของกลุ่มล้านนาตะวันออกที่สามารถนำไปใช้ประโยชน์ในการพัฒนาด้านการท่องเที่ยวและสร้างมูลค่าเพิ่มให้กับสินค้า หัตถกรรมอุตสาหกรรม/สินค้าชุมชน เป็นฐานการผลิตสินค้าเกษตร โดยมีพืชเศรษฐกิจที่สำคัญ ได้แก่ ข้าว ข้าวโพดเลี้ยงสัตว์ ยางพารา ชา กาแฟ และผลไม้ (ลิ้นจี่ ลำไย) มีแหล่งท่องเที่ยวทางธรรมชาติและวัฒนธรรมที่หลากหลาย นอกจากนี้ยังสามารถที่จะพัฒนาเชื่อมโยงการท่องเที่ยวกับประเทศในกลุ่ม GMS และ AD ทั้งทางบก ทางน้ำ และทางอากาศ ประกอบกับมีสถาบันการศึกษาหลายระดับ พร้อมรองรับการพัฒนาทรัพยากรมนุษย์เพื่อสนับสนุนการพัฒนาในด้านต่าง ๆ จึงกำหนดจุดยืนทางยุทธศาสตร์และทิศทางการพัฒนา ดังนี้

๑. ศูนย์กลางการขนส่งและกระจายสินค้า เนื่องจากกลุ่มจังหวัด ฯ มีช่องทางการขนส่งสินค้าเชื่อมโยงกับกลุ่มประเทศ GMS และ AC ทั้งทางบกและทางน้ำ และด้านการค้าชายแดน
๒. ส่งเสริมพัฒนาการและสร้างความเข้มแข็งให้ภาคเกษตร อุตสาหกรรม เพื่อเพิ่มมูลค่า
๓. พัฒนาและส่งเสริมการท่องเที่ยวเชิงอนุรักษ์วัฒนธรรม อารยธรรมแห่งล้านนาตะวันออก ดำรงไว้ซึ่งศิลปวัฒนธรรมและวิถีชีวิตที่เป็นเอกลักษณ์และเป็นอัตลักษณ์และสุขภาพ
๔. อนุรักษ์ พัฒนา และส่งเสริมการบริหารจัดการทรัพยากรธรรมชาติและสิ่งแวดล้อมให้มีความสมบูรณ์ ดำรงฐานทรัพยากรธรรมชาติและจัดการสิ่งแวดล้อมที่ดี

เป้าประสงค์หลัก (Goals)

๑. เป็นศูนย์กลางการค้า การลงทุน และโลจิสติกส์เชื่อมโยงกลุ่มประเทศอนุภูมิภาคแม่น้ำโขง (GMS) และ AEC เพื่อเพิ่มขีดความสามารถทางการแข่งขัน และลดค่าใช้จ่ายของผู้ประกอบการ
๒. เพิ่มรายได้จากการส่งออกสินค้าไปยังประเทศ GMS , AEC และประเทศอื่น ๆ เพิ่มขึ้น
๓. เพิ่มผลิตภาพและคุณค่าของสินค้าเกษตร และอุตสาหกรรมนำสินค้าเกษตร และอุตสาหกรรมสู่ตลาดโลก
๔. พัฒนาการท่องเที่ยวเพิ่มมูลค่าผลิตภัณฑ์และคุณค่าสินค้าและบริการเน้นฐานเศรษฐกิจที่ยั่งยืนเพิ่มมูลค่าการท่องเที่ยวเพื่อเพิ่มรายได้
๕. รักษาความอุดมสมบูรณ์ของทรัพยากรธรรมชาติ สร้างภาคีในการอนุรักษ์ฟื้นฟูทรัพยากรธรรมชาติ สิ่งแวดล้อมความหลากหลายทางชีวภาพยกระดับการบริหารจัดการทรัพยากรธรรมชาติให้เกิดความยั่งยืน และเตรียมพร้อมรับมือภูมิภาคแม่น้ำโขง และกรอบความร่วมมือประชาคมอาเซียน

ประเด็นการพัฒนาของกลุ่มจังหวัดภาคเหนือตอนบน ๒

- ประเด็นการพัฒนาที่ ๑ : สร้างสภาพแวดล้อมให้เหมาะสมต่อการค้าการลงทุน และเพิ่มมูลค่าการท่องเที่ยวทั้งระบบ รวมถึงส่งเสริมภาคเกษตรและอุตสาหกรรมเกษตรให้มีมูลค่าสูง และสนับสนุนเศรษฐกิจฐานรากให้เข้มแข็ง
- ประเด็นการพัฒนาที่ ๒ : ส่งเสริมเกษตรปลอดภัยสู่เกษตรอินทรีย์ และส่งเสริมการดูแลและการบริการสุขภาพ
- ประเด็นการพัฒนาที่ ๓ : อนุรักษ์ทรัพยากรธรรมชาติและพัฒนาขีดความสามารถในการรับมือภัยพิบัติทั้งที่เกิดจากธรรมชาติและภัยที่เกิดจากมนุษย์

วิสัยทัศน์ (Vision)

“น่าน : เมืองแห่งความสุข”

พันธกิจ (Mission)

พันธกิจในการพัฒนาเพื่อ “สร้างสุขอย่างสร้างสรรค์” ใน ๓ ด้าน คือ

๑. สุขภาพที่ดี สร้างสรรค์โอกาสและสังคมที่ร่มเย็น คือ พัฒนาทรัพยากรมนุษย์ทุกช่วงวัยให้มีสุขภาพที่ดี มีคุณภาพชีวิตดีขึ้น และสังคมที่ร่มเย็น รวมทั้งสร้างโอกาสและพัฒนาทรัพยากรมนุษย์ของจังหวัดน่านให้ เป็นกำลังคนที่มีสมรรถนะสูง เป็นกำลังสำคัญในการพัฒนาประเทศและจังหวัด ภายใต้หลักปรัชญาของเศรษฐกิจพอเพียง
๒. สุขเศรษฐกิจสร้างสรรค์และมูลค่าสูง คือ ส่งเสริม สนับสนุนการเพิ่มขีดความสามารถ ด้านการแข่งขัน ทั้งในเชิงโครงสร้างและภาคการผลิต อุตสาหกรรมและบริการด้วยองค์ความรู้ ความคิดสร้างสรรค์และนวัตกรรมเพื่อสร้างมูลค่าสูง
๓. สุขธรรมชาติสีเขียว และสร้างสรรค์การเติบโตอย่างเป็นมิตรกับสิ่งแวดล้อม คือลดผลกระทบจากการเปลี่ยนแปลงสภาพภูมิอากาศ และภัยคุกคามทรัพยากรธรรมชาติและสิ่งแวดล้อม รวมทั้งการฟื้นฟูทรัพยากรธรรมชาติและสิ่งแวดล้อมให้มีความอุดมสมบูรณ์ด้วยกลไกการมีส่วนร่วมของประชาชน และที่สำคัญสร้างสมดุลในการพัฒนา เพื่อให้เกิดการเติบโตที่เป็นมิตรกับสิ่งแวดล้อม

ยุทธศาสตร์การพัฒนาจังหวัดน่าน

- ยุทธศาสตร์ที่ ๑ การขับเคลื่อนเศรษฐกิจด้วยองค์ความรู้เพื่อสร้างมูลค่าเพิ่มทางด้านเศรษฐกิจในลักษณะประชารัฐ
- ยุทธศาสตร์ที่ ๒ การบริหารจัดการทรัพยากรธรรมชาติและสิ่งแวดล้อมโดยการมีส่วนร่วมของภาคประชาสังคม
- ยุทธศาสตร์ที่ ๓ การเพิ่มประสิทธิภาพและศักยภาพการผลิตการเกษตร
- ยุทธศาสตร์ที่ ๔ การพัฒนาการท่องเที่ยวให้เจริญเติบโตอย่างสมดุลและยั่งยืน
- ยุทธศาสตร์ที่ ๕ การสร้างความเข้มแข็งของชุมชนและสังคม

กลยุทธ์เพื่อการพัฒนาจังหวัดน่าน

เพื่อขับเคลื่อนพันธกิจในการพัฒนาจังหวัดน่าน ได้มีการกำหนดกลยุทธ์เพื่อเป็นหมุดหมายในการพัฒนาจังหวัดน่านในระยะ ๕ ปี ประกอบด้วย

๑. สุขภาพดี สร้างสรรค์โอกาสและสังคมที่ร่วมเย็น มีกลยุทธ์ในการขับเคลื่อน ประกอบด้วย

- พัฒนาคอนทราสต์ตามหลักปรัชญาของเศรษฐกิจพอเพียง เพื่อสร้างโอกาสลดความเหลื่อมล้ำทางสังคม โดย (๑) พัฒนาทรัพยากรมนุษย์ทุกช่วงวัยให้เป็นกำลังคนที่มีสมรรถนะสูงตอบโจทย์การพัฒนาแห่งอนาคต (๒) สร้างโอกาสและความเสมอภาคทางสังคม และ (๓) ส่งเสริมให้ประชาชนดำรงตนภายใต้หลักของปรัชญาเศรษฐกิจพอเพียง

- พัฒนาระบบบริการสุขภาพที่ทันสมัย สนับสนุนการสร้างสุขภาวะที่ดี โดย (๑) พัฒนาระบบบริการสุขภาพและสาธารณสุขอย่างทันสมัยและครบวงจร (๒) สร้างสุขภาวะที่ดี ลดภาวะเสี่ยงในโรคไม่ติดต่อร้ายแรง (๓) พัฒนาขีดความสามารถในการดูแลผู้สูงอายุ

- พิทักษ์สถาบันหลักของชาติและสร้างสังคมที่สงบสุขร่วมเย็น โดย (๑) รักษาไว้ซึ่งสถาบันหลักของชาติและการปกครองในระบอบประชาธิปไตยอันมีพระมหากษัตริย์ทรงเป็นประมุข และ (๒) ส่งเสริมความเข้มแข็งของชุมชน สร้างบรรยากาศความสามัคคีปรองดองในสังคม

๒. สุขเศรษฐกิจสร้างสรรค์และมูลค่าสูง มีกลยุทธ์ในการขับเคลื่อนประกอบด้วย

- เพิ่มขีดความสามารถผู้ประกอบการค้า การลงทุน และผลิตภัณฑ์ภูมิปัญญาชุมชน โดย (๑) นำองค์ความรู้เทคโนโลยีและนวัตกรรมมายกระดับและต่อยอดผลิตภัณฑ์ชุมชนให้ได้มาตรฐาน สร้างมูลค่าเพิ่มเพื่อก้าวไปสู่ตลาดสากลและกลุ่มเกษตรกร

- เกษตรกรปลอดภัยและมูลค่าสูง โดย (๑) พัฒนาระบบการผลิต การแปรรูป และการตลาดด้วยเทคโนโลยีสมัยใหม่ (๒) ส่งเสริมการผลิตสินค้าเกษตรชีวภาพ เกษตรปลอดภัย และ (๓) พัฒนาศักยภาพและสร้างความเข้มแข็งให้กับเกษตรกรและกลุ่มเกษตรกร

- ท่องเที่ยวคุณภาพสูง โดย (๑) พัฒนาโครงสร้างพื้นฐานและสิ่งอำนวยความสะดวกเพื่อเพิ่มศักยภาพรองรับนักท่องเที่ยว (๒) พัฒนาผู้ประกอบการและยกระดับมาตรฐานการท่องเที่ยว สินค้าและบริการให้ได้มาตรฐานสากล (๓) สืบสาน รักษา ต่อยอดเพื่อสร้างมูลค่าเพิ่มในการท่องเที่ยวเชิงสร้างสรรค์ และ (๔) สร้างภาพลักษณ์ด้านการท่องเที่ยวที่ดี ประชาสัมพันธ์และเพิ่มช่องทางการตลาดเพื่อดึงดูดนักท่องเที่ยวคุณภาพ

๓. สุขุขธรรมชาติสีเขียว และสร้างสรรค์การเติบโตอย่างเป็นมิตรกับสิ่งแวดล้อม มีกลยุทธ์ในการขับเคลื่อนประกอบด้วย

- ทรัพยากรธรรมชาติ และสิ่งแวดล้อมได้รับการดูแล รักษาและฟื้นฟูอย่างเป็นระบบ
- การบริหารจัดการที่มีประสิทธิภาพ บนพื้นฐานการมีส่วนร่วมของทุกภาคส่วนตามแนวทางประชารัฐ โดย (๑) สร้างความเข้มแข็งของเครือข่าย (๒) พัฒนางค์ความรู้ และสร้างความเข้าใจที่ถูกต้องเกี่ยวกับกฎหมายป่าไม้ ป่าชุมชน และอื่น ๆ และ (๓) บูรณาการความร่วมมือจากทุกภาคส่วนในการร่วมแก้ไขปัญหาหมอกควันไฟป่า รวมทั้งมลพิษต่าง ๆ
- บรรเทาผลกระทบสิ่งแวดล้อม และลดภัยพิบัติทางธรรมชาติ โดยพัฒนาระบบเตือนภัยและเพิ่มขีดความสามารถในการช่วยเหลือและบรรเทาแก่อุบัติเหตุและภัยพิบัติ

๑.๔ ยุทธศาสตร์การพัฒนาขององค์กรปกครองส่วนท้องถิ่นในเขตจังหวัดน่าน

วิสัยทัศน์ (Vision) :

องค์กรปกครองส่วนท้องถิ่นจังหวัดน่าน เป็นองค์กรพัฒนาที่มีคุณภาพ มุ่งสร้างความอยู่เย็นเป็นสุขของคนน่าน ด้วยนวัตกรรมและการบริการ พร้อมบริหารความเสี่ยงในสถานการณ์ฉุกเฉิน

พันธกิจ (Mission) :

๑. บริหารจัดการทรัพยากรธรรมชาติและสิ่งแวดล้อมของจังหวัด ให้เป็นชุมชนคนต้นน้ำที่คงความสมบูรณ์อย่างยั่งยืน ตลอดจนพัฒนาทรัพยากรการผลิตทางการเกษตร อุตสาหกรรมเกษตร การผลิตอาหารอัตลักษณ์พื้นที่ถิ่นปลอดภัยโดยการมีส่วนร่วมของประชาชน
๒. พัฒนาโครงสร้างพื้นฐาน และเสริมสร้างศักยภาพเศรษฐกิจการค้า การลงทุนและการท่องเที่ยวในรูปแบบวิถีใหม่
๓. พัฒนาและส่งเสริมให้ประชาชนในท้องถิ่นมีคุณภาพชีวิต การศึกษาและสุขอนามัยที่ดี ความเป็นอยู่ที่ดี ยั่งยืนให้สอดคล้องกับวิถีชีวิตชุมชนตามปรัชญาเศรษฐกิจพอเพียง
๔. ประสานความร่วมมือระหว่างองค์กรปกครองส่วนท้องถิ่น ภาครัฐและเอกชนในการอนุรักษ์ส่งเสริมศิลปวัฒนธรรม อัตลักษณ์ คุณค่าของภูมิปัญญาท้องถิ่น

กรอบการประสานแผนพัฒนาท้องถิ่น

ยุทธศาสตร์การพัฒนา	กลยุทธ์ และแนวทางการพัฒนา	เป้าประสงค์
๑.การพัฒนาเศรษฐกิจและบริการสาธารณะพื้นฐาน	๑.๑ ส่งเสริมการพัฒนาและยกระดับเศรษฐกิจชุมชน ด้วยนวัตกรรมและการท่องเที่ยววิถีใหม่ ๑.๒ สนับสนุนการลงทุนในโครงสร้างพื้นฐาน เส้นทางคมนาคม ระบบสาธารณูปโภค สาธารณูปการ	มีระบบเศรษฐกิจที่สร้างรายได้ ประกอบกับมีระบบบริการสาธารณะพื้นฐานที่รองรับการพัฒนา และการขยายตัวของเมือง
๒. การบริหารจัดการทรัพยากรธรรมชาติ สิ่งแวดล้อมและพื้นที่ต้นน้ำ	๒.๑ สร้างจิตสำนึกอนุรักษ์ทรัพยากรธรรมชาติและสิ่งแวดล้อม ๒.๒ การอนุรักษ์ฟื้นฟูทรัพยากรธรรมชาติและสิ่งแวดล้อม ๒.๓ การส่งเสริมและสนับสนุนให้เกิดความร่วมมือในภาคประชาชนสังคม	จังหวัดน่าน มีทรัพยากรธรรมชาติที่อุดมสมบูรณ์ มีระบบบริหารจัดการ

ยุทธศาสตร์การพัฒนา	กลยุทธ์ และแนวทางการพัฒนา	เป้าประสงค์
	๒.๔ การส่งเสริมการอนุรักษ์และบริหารจัดการน้ำ	ทรัพยากรร่วมกันระหว่างองค์กรปกครองส่วนท้องถิ่น หน่วยงานอื่น และพื้นที่ป่าไม้
๓. ด้านการเกษตรและพัฒนาอาชีพ	๓.๑ การพัฒนาศักยภาพด้านการเกษตร ๓.๒ การพัฒนาทักษะการผลิตสินค้า การแปรรูปการเกษตร ๓.๓ สร้างเครือข่ายความร่วมมือระดับท้องถิ่น ๓.๔ สนับสนุนผลิตภัณฑ์สร้างสรรค์และสินค้าบริการ	มีอาชีพ ระบบการผลิต การเกษตรที่สร้างรายได้ที่เหมาะสม เพียงพอกับภาวะเศรษฐกิจ
๔. การพัฒนาคุณภาพชีวิต การศึกษาชุมชนและสังคม	๔.๑ การพัฒนาเครือข่ายภาคีการพัฒนาคุณภาพชีวิต ๔.๒ สนับสนุนการศึกษาและการเรียนรู้ตลอดชีวิต ๔.๓ การสร้างความเข้มแข็งชุมชน และเครือข่ายชุมชน ๔.๔ สนับสนุนระบบบริการด้านสาธารณสุข และสุขภาวะชุมชน	คนน่ามีคุณภาพชีวิตดี ชุมชนดี สังคมดี
๕. การป้องกันบรรเทาสาธารณภัย สถานการณ์ฉุกเฉินและโรคระบาด	๕.๑ การเตรียมความพร้อมด้านการป้องกันบรรเทาสาธารณภัย สถานการณ์ฉุกเฉิน และโรคระบาด ๕.๒ การสร้างเครือข่ายความร่วมมือ ๕.๓ การบูรณาการแก้ไขปัญหาอย่างเป็นระบบ	มีความพร้อมด้านการป้องกันบรรเทาสาธารณภัย สถานการณ์ฉุกเฉินและโรคระบาด

ยุทธศาสตร์การพัฒนาอำเภอ

วิสัยทัศน์ (Vision) “ภูเพียงเมืองน่าอยู่ ธรรมชาติสมบูรณ์ เศรษฐกิจมั่นคง แหล่งเรียนรู้ทางวัฒนธรรม”

ความหมาย

ภูเพียงเมืองน่าอยู่ หมายถึง เมืองแห่งความสุข สำหรับคนทุกวัย มีความปลอดภัยด้านชีวิต และทรัพย์สินคนทุกวัยมีคุณภาพชีวิตที่ดี มีสุขภาพอนามัยทั้งใจและกายดี ประชาชนดำเนินชีวิต ตามหลักปรัชญาเศรษฐกิจพอเพียง หน่วยงานและองค์กรในพื้นที่มีการบริหารจัดการแบบบูรณาการและ ยึดหลักธรรมาภิบาล

ธรรมชาติสมบูรณ์ หมายถึง ต้นน้ำที่ยังคงความอุดมสมบูรณ์ทั้งทรัพยากรป่าไม้ ทรัพยากรธรณี ทรัพยากรสัตว์ป่า โดยมีความหลากหลายทางชีวภาพที่สมดุล ตลอดจนมีการจัดการกับปัญหามลพิษในพื้นที่ อาทิเช่น มลพิษทางอากาศ การใช้สารเคมีในการกำจัดศัตรูพืชลดลง และการจัดการขยะมูลฝอยอย่างบูรณาการและมีความสัมฤทธิ์ผล

เศรษฐกิจมั่นคง หมายถึง การพัฒนาเศรษฐกิจต้องเป็นการพัฒนาอย่างยั่งยืนทั้งในเรื่องระบบเศรษฐกิจและระบบนิเวศ การพัฒนาอย่างยั่งยืนตามหลักปรัชญาของเศรษฐกิจพอเพียง และการขจัดความยากจนการมีอาชีพและมีรายได้เพียงพอที่จะเป็นหลักประกันในอนาคต และมีปัจจัยสี่ที่เพียงพอเน้นความอยู่ดีกินดี

แหล่งเรียนรู้ทางวัฒนธรรม หมายถึง การฟื้นฟู สืบสาน อนุรักษ์ ส่งเสริมด้านศาสนา ศิลปะ การดำรงไว้ซึ่งวิถีชีวิตประเพณี ศิลปวัฒนธรรม ภาษาท้องถิ่น โบราณสถาน แหล่งเรียนรู้ทางศิลปวัฒนธรรมต่างๆ ให้เป็นแหล่งเรียนรู้และแหล่งท่องเที่ยวเชิงอนุรักษ์

๓.๒ พันธกิจ (Mission)

๑. ส่งเสริม สนับสนุนภาคีเครือข่ายให้มีส่วนร่วมในการพัฒนาสังคม
๒. ยกระดับคุณภาพชีวิตของประชาชนให้ดีขึ้น
๓. ส่งเสริมและพัฒนาระบบเศรษฐกิจและการท่องเที่ยวเชิงอนุรักษ์ให้มีการขยายตัวเพิ่มขึ้น
๔. ส่งเสริมการบริหารจัดการทรัพยากรธรรมชาติและสิ่งแวดล้อมให้มีประสิทธิภาพสูงขึ้น
๕. ส่งเสริมสังคมแห่งการเรียนรู้ นำสู่อาเซียน
๖. สร้างความมั่นคงทางศิลปะและวัฒนธรรม

๓.๓ เป้าประสงค์หลัก

๑. ภูเขาเมืองน่าอยู่

- ๑.๑ พัฒนาอำเภอภูเขาให้ เป็นเมืองแห่งความสุขสำหรับคนทุกวัย มีความปลอดภัยด้านชีวิต และทรัพย์สิน
- ๑.๒ มีความมั่นคงทางอาหาร
- ๑.๓ ประชาชนดำเนินชีวิตตามหลักปรัชญาเศรษฐกิจพอเพียง
- ๑.๔ ประชาชนมีคุณภาพชีวิตที่ดีทั้งด้านการศึกษา เศรษฐกิจ สังคมและสุขภาพ อนามัย
- ๑.๕ ชุมชนมีความเข้มแข็งโดยการมีส่วนร่วมของประชาสังคมทุกภาคส่วน
- ๑.๖ หน่วยงานและองค์กรในพื้นที่ที่มีการบริหารจัดการแบบบูรณาการและยึดหลัก

ธรรมาภิบาล

๒. แหล่งเรียนรู้ทางวัฒนธรรม

๒.๑ พื้นฟู สืบสาน อนุรักษ์ ส่งเสริมด้านศาสนา ศิลปะ วัฒนธรรม ภาษาท้องถิ่น โบราณสถาน แหล่งเรียนรู้ทางประวัติศาสตร์ ภูมิปัญญา ปุชนียบุคคล ศูนย์การเรียนรู้ทางวัฒนธรรมต่างๆ ให้เป็นแหล่งเรียนรู้ และแหล่งท่องเที่ยวเชิงอนุรักษ์

๓. สังคมมีคุณภาพ

- ๓.๑ ส่งเสริมการเรียนรู้ให้คนภูเขาก้าวทันเทคโนโลยี พัฒนาทักษะการใช้สื่อและอุปกรณ์เทคโนโลยี ส่วนบุคคล
- ๓.๒ ส่งเสริมการจัดตั้งศูนย์ ICT สำหรับการเป็นช่องทางด้านการติดต่อสื่อสารสาธารณะ
- ๓.๓ ส่งเสริมคนภูเขาให้มีทักษะและความสามารถในการใช้ภาษาอังกฤษเพื่อการสื่อสาร
- ๓.๔ ส่งเสริมให้คนภูเขาเรียนรู้ด้านภาษาและวัฒนธรรมประเพณีของประเทศเพื่อนบ้าน

๓.๔ ประเด็นยุทธศาสตร์การพัฒนาอำเภอ (Strategic Issues)

- ยุทธศาสตร์ที่ ๑: การพัฒนาคนและสังคมให้มีคุณภาพ
- ยุทธศาสตร์ที่ ๒: การพัฒนาเศรษฐกิจการท่องเที่ยวและเพิ่มประสิทธิภาพการผลิตสินค้าเกษตร
- ยุทธศาสตร์ที่ ๓: การสร้างความมั่นคงและความสงบเรียบร้อยในชุมชน
- ยุทธศาสตร์ที่ ๔: การจัดการทรัพยากรธรรมชาติและสิ่งแวดล้อม
- ยุทธศาสตร์ที่ ๕: การฟื้นฟู อนุรักษ์ สืบสาน แหล่งเรียนรู้ทางวัฒนธรรม

๒. ยุทธศาสตร์ขององค์การบริหารส่วนตำบลท่านาว

๒.๑ วิสัยทัศน์

“สร้างสังคมให้น่าอยู่ ควบคู่ศีลธรรมภูมิปัญญา
พัฒนาเศรษฐกิจและการศึกษา ยึดมั่นธรรมาภิบาล”

๒.๒ ยุทธศาสตร์

ยุทธศาสตร์ที่ ๑ : การพัฒนาคนตลอดชีวิต

ยุทธศาสตร์ที่ ๒ : การพัฒนาเศรษฐกิจให้เจริญรุ่งเรือง

ยุทธศาสตร์ที่ ๓ : การพัฒนาบ้านเมืองให้ปลอดภัยและน่าอยู่

ยุทธศาสตร์ที่ ๔ : การพัฒนาด้านคุณธรรม เชิดชูวัฒนธรรมและภูมิปัญญาท้องถิ่น

ยุทธศาสตร์ที่ ๕ : การพัฒนาด้านการบริหารจัดการตามหลักธรรมาภิบาล และการมีส่วนร่วมทางการเมือง
การปกครอง

๒.๓ เป้าประสงค์/ตัวชี้วัด/ค่าเป้าหมาย/กลยุทธ์

ประเด็นยุทธศาสตร์ที่ ๑

ยุทธศาสตร์การพัฒนาคนตลอดชีวิต

พันธกิจ : พัฒนาคนและสังคมอย่างมีคุณภาพให้ปลอดภัยและน่าอยู่

เป้าประสงค์ : ประชาชนได้รับการพัฒนาตลอดชีพ มีการส่งเสริมด้านการศึกษาและสาธารณสุขให้ประชาชนรู้จัก
นำมาใช้ในชีวิตประจำวัน ประชาชนมีสุขภาพที่ดีขึ้น

ตัวชี้วัดระดับเป้าประสงค์

จำนวนคนที่ได้รับการพัฒนาและส่งเสริม

กลยุทธ์/แนวทางการพัฒนาและตัวชี้วัดระดับกลยุทธ์

กลยุทธ์ / แนวทางการพัฒนา	ตัวชี้วัดระดับกลยุทธ์
๑. สนับสนุนและส่งเสริมด้านสุขภาพของประชาชน	ร้อยละจำนวนประชากรเจ็บป่วยลดน้อยลง
๒. สนับสนุนและส่งเสริมการศึกษาทุกระดับ	ร้อยละประชากรตั้งแต่ ๓ ปี – ๖๐ ปีได้รับการศึกษา ทั่วถึง
๓. สนับสนุนและส่งเสริมสังคมให้มีคุณภาพ	จำนวนครัวเรือนมีคุณภาพชีวิตที่ดีขึ้น ๑,๑๕๐ ครัวเรือน

หน่วยงานรับผิดชอบหลัก

- สำนักงานปลัด

ความเชื่อมโยง

๑. ยุทธศาสตร์จังหวัด :

ยุทธศาสตร์ที่ ๕ การสร้างความเข้มแข็งของชุมชนและสังคม

๒. ยุทธศาสตร์การพัฒนาขององค์กรปกครองส่วนท้องถิ่น :

ยุทธศาสตร์ที่ ๔ ด้านการพัฒนาคุณภาพชีวิต การศึกษา ชุมชนและสังคม

ประเด็นยุทธศาสตร์ที่ ๒
ยุทธศาสตร์การพัฒนาเศรษฐกิจให้เจริญรุ่งเรือง

พันธกิจ : พัฒนาเศรษฐกิจให้มั่นคงและยั่งยืน

เป้าประสงค์ : ส่งเสริมด้านเศรษฐกิจให้ประชาชน แก้ไขปัญหาความยากจน สนับสนุนและพัฒนาการ
เกษตรที่ยั่งยืน มีสาธารณูปโภคและสาธารณูปการที่ครอบคลุมทั่วถึง

ตัวชี้วัดระดับเป้าประสงค์

จำนวนครัวเรือน และกลุ่มอาชีพที่ได้รับการส่งเสริม

กลยุทธ์/แนวทางการพัฒนาและตัวชี้วัดระดับกลยุทธ์

กลยุทธ์ / แนวทางการพัฒนา	ตัวชี้วัดระดับกลยุทธ์
๑. สนับสนุนและส่งเสริมด้านการเกษตรอย่างมีคุณภาพ	จำนวนอาชีพการเกษตรมีคุณภาพ ยั่งยืนและปลอดภัย
๒. สนับสนุนและพัฒนาด้านเศรษฐกิจให้ยั่งยืน	จำนวนประชาชนที่มีรายได้เพิ่มขึ้น จำนวนประชาชนที่มีรายจ่ายลดลง

หน่วยงานรับผิดชอบหลัก

- สำนักงานปลัด

ความเชื่อมโยง

๑. ยุทธศาสตร์จังหวัด :

ยุทธศาสตร์ที่ ๓ เพิ่มประสิทธิภาพและศักยภาพการผลิตการเกษตร

๒. ยุทธศาสตร์การพัฒนาขององค์กรปกครองส่วนท้องถิ่น :

ยุทธศาสตร์ที่ ๑ ด้านการพัฒนาเศรษฐกิจและบริการสาธารณสุขพื้นฐาน

ยุทธศาสตร์ที่ ๓ ด้านการเกษตร และพัฒนาอาชีพ

ประเด็นยุทธศาสตร์ที่ ๓
ยุทธศาสตร์การพัฒนาบ้านเมืองให้ปลอดภัยและน่าอยู่

พันธกิจ : พัฒนาคนและสังคมอย่างมีคุณภาพให้ปลอดภัยและน่าอยู่

เป้าประสงค์ : สร้างสังคมให้ปลอดภัยและน่าอยู่ อนุรักษ์ทรัพยากรธรรมชาติและสิ่งแวดล้อมให้คงไว้สอดคล้องกับวิถีการดำรงชีวิตของคนในชุมชน

ตัวชี้วัดระดับเป้าประสงค์

จำนวนครัวเรือนและประชาชนได้รับความปลอดภัย

กลยุทธ์/แนวทางการพัฒนาและตัวชี้วัดระดับกลยุทธ์

กลยุทธ์ / แนวทางการพัฒนา	ตัวชี้วัดระดับกลยุทธ์
๑. สนับสนุนและพัฒนาด้านโครงสร้างพื้นฐานให้มีคุณภาพ	จำนวนถนนเพิ่มขึ้น จำนวนถนนที่ได้รับการบำรุงรักษา จำนวนของสาธารณูปโภค สาธารณูปการทั่วถึง
๒. แก้ไขปัญหาและรักษาทรัพยากรธรรมชาติปรับปรุงสภาพแวดล้อมให้น่าอยู่และสวยงาม	จำนวนขยะลดลง จำนวนพื้นที่สีเขียวเพิ่มขึ้น ภูมิทัศน์น่าอยู่ ๗ แห่ง
๓. สนับสนุน แก้ไขปัญหาการป้องกันและบรรเทาสาธารณภัย	ความปลอดภัยเพิ่มขึ้น จำนวนหมู่บ้านกลุ่มเสี่ยงลดลง

หน่วยงานรับผิดชอบหลัก

- สำนักงานปลัด
- กองช่าง

ความเชื่อมโยง

๑. ยุทธศาสตร์จังหวัด :

ยุทธศาสตร์ที่ ๒ การบริหารจัดการทรัพยากรธรรมชาติและสิ่งแวดล้อมโดยการมีส่วนร่วมของภาคประชาสังคม

๒. ยุทธศาสตร์การพัฒนาขององค์กรปกครองส่วนท้องถิ่น :

ยุทธศาสตร์ที่ ๒ ด้านการบริหารจัดการทรัพยากรธรรมชาติและ สิ่งแวดล้อมและพื้นที่ต้นน้ำ

ยุทธศาสตร์ที่ ๕ ด้านการป้องกันบรรเทาสาธารณภัย สถานการณ์ฉุกเฉิน และโรคระบาด

ประเด็นยุทธศาสตร์ที่ ๔

ยุทธศาสตร์การพัฒนาด้านคุณธรรม เชิดชูวัฒนธรรมและภูมิปัญญาท้องถิ่น

พันธกิจ : ปลูกฝังจิตสำนึกด้านคุณธรรม เชิดชูวัฒนธรรมและภูมิปัญญาท้องถิ่น

เป้าประสงค์ : พัฒนาสังคมให้มีคุณธรรม จริยธรรม อนุรักษ์และสืบสานประเพณี และภูมิปัญญาท้องถิ่น

ตัวชี้วัดระดับเป้าประสงค์

จำนวนประเพณี ภูมิปัญญาท้องถิ่นได้รับการอนุรักษ์

กลยุทธ์/แนวทางการพัฒนาและตัวชี้วัดระดับกลยุทธ์

กลยุทธ์ / แนวทางการพัฒนา	ตัวชี้วัดระดับกลยุทธ์
๑. ส่งเสริมศิลปวัฒนธรรมท้องถิ่น ประเพณี และภูมิปัญญาชาวบ้าน	จำนวนจารีต ประเพณี และอัตลักษณ์คงอยู่
๒. ส่งเสริมกิจกรรมพระพุทธศาสนาและศีลธรรม จริยธรรม	จำนวนผู้มีจิตสาธารณะเพิ่มขึ้น

หน่วยงานรับผิดชอบหลัก

- สำนักงานปลัด

ความเชื่อมโยง

๑. ยุทธศาสตร์จังหวัด :

ยุทธศาสตร์ที่ ๕ การสร้างความเข้มแข็งของชุมชนและสังคม

๒. ยุทธศาสตร์การพัฒนาขององค์กรปกครองส่วนท้องถิ่น :

ยุทธศาสตร์ที่ ๔ การพัฒนาคุณภาพชีวิต การศึกษา ชุมชนและสังคม

ประเด็นยุทธศาสตร์ที่ ๕
ยุทธศาสตร์การพัฒนาด้านการบริหารจัดการตามหลักธรรมาภิบาล และการมีส่วนร่วม
ทางการเมือง การปกครอง

พันธกิจ : บริหารจัดการภายใต้หลักธรรมาภิบาล ส่งเสริมการมีส่วนร่วมทางการเมืองและการปกครอง
เป้าประสงค์ : ให้ความเป็นธรรมกับคนในสังคม เน้นการบริหารจัดการและการปกครองตามหลักธรรมาภิบาล

ตัวชี้วัดระดับเป้าประสงค์
เป็นศูนย์กลางชุมชน

กลยุทธ์/แนวทางการพัฒนาและตัวชี้วัดระดับกลยุทธ์

กลยุทธ์ / แนวทางการพัฒนา	ตัวชี้วัดระดับกลยุทธ์
๑. ส่งเสริมมาตรฐานการบริหารจัดการองค์กรตามหลักธรรมาภิบาล	จำนวนผู้มาใช้บริการเพิ่มขึ้น จำนวนประชาชนที่พึงพอใจเพิ่มขึ้น จำนวนบุคลากรได้รับการพัฒนาเพิ่มขึ้น
๒. ส่งเสริมการมีส่วนร่วมของภาคประชาชน	จำนวนการมีส่วนร่วมทุกด้านเพิ่มขึ้น

หน่วยงานรับผิดชอบหลัก
- สำนักงานปลัด

ความเชื่อมโยง

๑. ยุทธศาสตร์จังหวัด :
ยุทธศาสตร์ที่ ๕ การสร้างความเข้มแข็งของชุมชนและสังคม
๒. ยุทธศาสตร์การพัฒนาขององค์กรปกครองส่วนท้องถิ่น :

๒.๕ จุดยืนทางยุทธศาสตร์

จุดยืนทางยุทธศาสตร์ (Positioning) ขององค์การบริหารส่วนตำบลท่าหน้าว

องค์การบริหารส่วนตำบลท่าหน้าว มีความโดดเด่นในเรื่องของพื้นที่การเกษตร โดยร้อยละ ๖๐ ของพื้นที่ทั้งหมดของตำบลเป็นพื้นที่การเกษตร มีการปลูกพืชเศรษฐกิจได้แก่ ข้าว ลำไย ข้าวโพด ถั่วเหลือง มันเทศ ถั่วลิสง มะพร้าว มะม่วงหิมพานต์ ฯ โดยร้อยละ ๒๕.๖๗ ของจำนวนประชากรตำบลท่าหน้าว ประกอบอาชีพเกษตรกรรม มีการรวมกลุ่มวิสาหกิจชุมชนที่จดทะเบียนกับสำนักงานเกษตรอำเภอเพียง จำนวน ๒๖ กลุ่ม มีศูนย์บริการและถ่ายทอดเทคโนโลยีการเกษตรจำนวน ๑ ศูนย์ และยังมีผลิตภัณฑ์การเกษตรที่ได้รับการรับรองมาตรฐานการผลิต และจัดเป็นสินค้าระดับจังหวัด ได้แก่ ผลิตภัณฑ์มะพร้าวเชื่อมแห้ง ความโดดเด่นอีกประการหนึ่งคือ **ศิลปวัฒนธรรม** โดยตำบลท่าหน้าวเป็นตำบลหนึ่งที่มีศิลปะการขับขอ อันเป็นอัตลักษณ์ของตำบล มีศิลปินแห่งชาติสาขาศิลปะการแสดงพื้นบ้าน (การขับเพลงขอ) อีกทั้งยังมีการฝึกหัดศิลปะการบรรเลงดนตรีพื้นเมืองในทุกหมู่บ้าน

ยุทธศาสตร์หลักที่คณะกรรมการฯ ให้ความสำคัญและเป็นแนวทางในปัจจุบัน มียุทธศาสตร์ที่ ๒ คือ ยุทธศาสตร์การพัฒนาคนสู่สังคมแห่งการเรียนรู้ตลอดชีวิตอย่างยั่งยืน ยุทธศาสตร์ที่ ๓ คือ ยุทธศาสตร์สร้างความเข้มแข็งภาคการเกษตร ความมั่นคงของอาหารและพลังงาน และยุทธศาสตร์ที่ ๔ คือ ยุทธศาสตร์การปรับโครงสร้าง

เศรษฐกิจสู่การเติบโตอย่างมีคุณภาพและยั่งยืน และยังมีค่านิยม 12 ประการของคณะรักษาความสงบแห่งชาติในเรื่องของการรักษาวัฒนธรรมประเพณีไทยอันดีงาม

สำหรับยุทธศาสตร์ประเทศ (Country Strategy) ยุทธศาสตร์ที่ ๑ การเพิ่มขีดความสามารถในการแข่งขันของประเทศ ประเด็นพัฒนาที่ ๑ : ด้านการเกษตร โดยมีแนวทางการพัฒนาแผนที่การใช้ดิน (Zoning) เพื่อผลิตสินค้าเกษตร และการพัฒนาอุตสาหกรรมอาหารตั้งแต่ต้นน้ำถึงปลายน้ำ สำหรับวิสัยทัศน์และยุทธศาสตร์การพัฒนาของกลุ่มยุทธศาสตร์ภาคเหนือตอนบน ๒ มีวิสัยทัศน์ ได้แก่ “ประตูสู่การค้าสากล โดดเด่นวัฒนธรรมล้านนา สินค้าเกษตรปลอดภัย ประชาชนร่วมใจอนุรักษ์ทรัพยากรธรรมชาติ” และมีพันธกิจในการส่งเสริมพัฒนาการและสร้างความเข้มแข็งให้ภาคเกษตร อุตสาหกรรมเพื่อเพิ่มมูลค่า พัฒนาและส่งเสริมการท่องเที่ยวเชิงอนุรักษ์วัฒนธรรม อารยธรรมแห่งล้านนาตะวันออก ดำรงไว้ซึ่งศิลปวัฒนธรรมและวิถีชีวิตที่เป็นเอกลักษณ์และเป็นอัตลักษณ์และสุขภาพ

ดังนั้น จุดยืนยุทธศาสตร์ขององค์การบริหารส่วนตำบลท่าน้ำคือ “เป็นชุมชนเกษตรกรรมเข้มแข็ง คงไว้ซึ่งอัตลักษณ์วัฒนธรรมท้องถิ่น”

๒.๘ ความเชื่อมโยงของยุทธศาสตร์ในภาพรวม

ตำบลท่าน้ำได้กำหนดยุทธศาสตร์การพัฒนา ๕ ยุทธศาสตร์ ๕ พันธกิจ ๑๒ กลยุทธ์เพื่อที่จะขับเคลื่อนการพัฒนาตำบลพร้อมกับแก้ไขปัญหาของประชาชนภายใต้วิสัยทัศน์ที่กำหนดไว้ โดยระยะเวลา ๔ ปี ตั้งแต่ปี พ.ศ. ๒๕๖๑ – ๒๕๖๔ ประชาชนจะต้องได้รับการแก้ไขปัญหาต่าง ๆ และสร้างความยั่งยืน มั่งคั่งในพื้นที่ให้เกิดขึ้น ในภาพรวมทุกยุทธศาสตร์มีความสอดคล้องกันอย่างเห็นได้ชัด ไม่ว่าจะเป็นด้านโครงสร้างพื้นฐาน ด้านสุขภาพ ด้านการศึกษา ด้านเศรษฐกิจ ด้านอาชีพ ด้านการบริหารจัดการทรัพยากรธรรมชาติและสิ่งแวดล้อม และด้านการบริการ โดยความเชื่อมโยงของยุทธศาสตร์ในภาพรวมองค์การบริหารส่วนตำบลท่าน้ำกับยุทธศาสตร์ขององค์กรปกครองส่วนท้องถิ่นจังหวัดน่านมีความเชื่อมโยงกันจำนวน ๖ ยุทธศาสตร์ และเชื่อมโยงกับยุทธศาสตร์จังหวัดน่าน จำนวน ๓ ยุทธศาสตร์ ดังนี้

ยุทธศาสตร์ขององค์การบริหารส่วนตำบลท่าน้ำ	ความเชื่อมโยงของยุทธศาสตร์	
	ยุทธศาสตร์ขององค์กรปกครองส่วนท้องถิ่นจังหวัดน่าน	ยุทธศาสตร์จังหวัดน่าน
๑. ยุทธศาสตร์การพัฒนาคนตลอดชีวิต	ยุทธศาสตร์ที่ ๔ : ด้านการพัฒนาคุณภาพชีวิต การศึกษา ชุมชนและสังคม	ยุทธศาสตร์ที่ ๕ : การสร้างความเข้มแข็งของชุมชนและสังคม
๒. การพัฒนาเศรษฐกิจให้เจริญรุ่งเรือง	ยุทธศาสตร์ที่ ๑ : ด้านการพัฒนาเศรษฐกิจและบริการสาธารณะพื้นฐาน ยุทธศาสตร์ที่ ๓ : ด้านการเกษตร และพัฒนาอาชีพ	ยุทธศาสตร์ที่ ๓ : เพิ่มประสิทธิภาพและศักยภาพการผลิตการเกษตร
๓. การพัฒนาบ้านเมืองให้ปลอดภัยและน่าอยู่	ยุทธศาสตร์ที่ ๒ : ด้านการบริหารจัดการทรัพยากรธรรมชาติและสิ่งแวดล้อมและพื้นที่ต้นน้ำ ยุทธศาสตร์ที่ ๕ : ด้านการป้องกันบรรเทาสาธารณภัย สถานการณ์ฉุกเฉิน และโรคระบาด	ยุทธศาสตร์ที่ ๒ : การบริหารจัดการทรัพยากรธรรมชาติและสิ่งแวดล้อมโดยการมีส่วนร่วมของภาคประชาสังคม

ยุทธศาสตร์ขององค์การบริหาร ส่วนตำบลท่าหน้า	ความเชื่อมโยงของยุทธศาสตร์	
	ยุทธศาสตร์ขององค์กรปกครอง ส่วนท้องถิ่นจังหวัดน่าน	ยุทธศาสตร์จังหวัดน่าน
๔. การพัฒนาด้านคุณธรรม เชิดชู วัฒนธรรมและภูมิปัญญาท้องถิ่น	ยุทธศาสตร์ที่ ๔ : ด้าน การ พัฒนา คุณ ภาพ ชีวิต การศึกษา ชุมชนและสังคม	ยุทธศาสตร์ที่ ๕ : การสร้างความเข้มแข็งของชุมชนและ สังคม
๕. การพัฒนาด้านการบริหารจัดการ ตามหลักธรรมาภิบาล และการมี ส่วนร่วมทางการเมือง การปกครอง	-	ยุทธศาสตร์ที่ ๕ : การสร้างความเข้มแข็งของชุมชน และสังคม

๓. การวิเคราะห์เพื่อพัฒนาท้องถิ่น

๓.๑ การวิเคราะห์กรอบการจัดทำยุทธศาสตร์ขององค์กรปกครองส่วนท้องถิ่น

การวิเคราะห์ศักยภาพเพื่อประเมินสภาพการพัฒนาในปัจจุบัน และโอกาสในการพัฒนาในอนาคตขององค์การบริหารส่วนตำบลท่าหน้า เป็นการประเมินถึงโอกาสและภาวะคุกคามหรือข้อจำกัดอันเป็นสภาวะแวดล้อมภายนอกที่มีผลต่อการพัฒนาท้องถิ่น รวมถึงจุดแข็งและจุดอ่อนของท้องถิ่นอันเป็นสภาวะแวดล้อมภายในขององค์กรปกครองส่วนท้องถิ่น โดยใช้เทคนิคการ SWOT analysis เพื่อพิจารณาศักยภาพการพัฒนาของแต่ละยุทธศาสตร์ ดังนี้

๑. ศักยภาพการพัฒนาตามโครงสร้างพื้นฐาน

จุดแข็ง(Strength=s)

๑. ด้านการบริหารจัดการและความต้องการ ประชาชนมีความต้องการ ผู้นำ ผู้บริหารที่สนับสนุนแนวคิดและกำหนดนโยบายการพัฒนาในด้านโครงสร้างพื้นฐานอย่างต่อเนื่อง
๒. บุคลากร องค์การบริหารส่วนตำบลท่าหน้า มีบุคลากรและอัตรากำลัง จำนวนและคุณภาพอยู่ในระดับที่พร้อมที่จะดำเนินการตามนโยบายการบริหารงาน
๓. งบประมาณ ต้นทุนการดำเนินงานด้านโครงสร้างพื้นฐาน โดยเฉลี่ยอยู่ในระดับที่ไม่สูงมาก โดยเฉพาะการก่อสร้างถนนคอนกรีตเสริมเหล็ก ส่วนต้นทุนอื่น ๆ ขึ้นอยู่กับท้องตลาด
๔. เทคนิคการทำงาน ส่วนมาก เป็นงานที่ไม่ต้องใช้เทคนิคและวิธีการทำงานในระดับสูง

จุดอ่อน(Weakness=W)

๑. โครงการขนาดใหญ่ต้องใช้งบประมาณสูงองค์การบริหารส่วนตำบลท่าหน้าไม่สามารถดำเนินการโครงการได้
๒. งบประมาณ ผู้บริหารมียังรอคอยงบประมาณเงินอุดหนุนจากรัฐบาลเพียงฝ่ายเดียวไม่บูรณาการงบประมาณ โครงการหรือกิจกรรมจากหน่วยงานที่เกี่ยวข้อง
๓. บุคลากร แบ่งหน้าที่การทำงานไม่ชัดเจน

โอกาส (Opportunity=O)

๑. รัฐธรรมนูญแห่งราชอาณาจักรไทย พ.ศ.๒๕๕๐ ให้การสนับสนุนการดำเนินงานของท้องถิ่น ไม่ว่าจะเป็นด้านเศรษฐกิจท้องถิ่น ระบบสาธารณสุขโรค สาธารณูปการ เป็นต้น

๒. พระราชบัญญัติกำหนดแผนและขั้นตอนการกระจายอำนาจให้แก่องค์กรปกครองส่วนท้องถิ่นมีหน้าที่ในการจัดระบบบริการสาธารณะ เพื่อประโยชน์ของประชาชนในท้องถิ่น โดยที่หน่วยงาน ส่วนกลางและส่วนภูมิภาค ส่งเสริมและสนับสนุนการถ่ายโอนภารกิจให้แก่ อบต.

๓. การบริหารจัดการทรัพยากรน้ำเป็นยุทธศาสตร์การพัฒนาที่จังหวัดน่านให้ความสำคัญ และได้ กำหนดไว้เป็นยุทธศาสตร์การพัฒนาของจังหวัด

๔. การเกิดปัญหาน้ำท่วมและฝนแล้งใหญ่ในทุกภูมิภาค ทำให้รัฐบาลและหน่วยงานที่เกี่ยวข้องตระหนักถึงความสำคัญการบริหารจัดการทรัพยากรน้ำ ทำให้องค์การบริหารส่วนตำบลท่าน้ำมีโอกาสได้รับการช่วยเหลือ ค่อนข้างมาก

๕. องค์การบริหารส่วนตำบลท่าน้ำ เป็นหน่วยงานท้องถิ่นที่อยู่ใกล้ชิดกับประชาชนมากที่สุด ทำให้ทราบปัญหา และความต้องการของประชาชนตำบลท่าน้ำได้ดีที่สุด

อุปสรรคหรือข้อจำกัด(Threat=T)

๑. โครงการที่ต้องใช้เทคโนโลยีสูง หรือความชำนาญเป็นพิเศษ องค์การบริหารส่วนตำบลท่าน้ำ ยังไม่มีความชำนาญและบุคลากรยังไม่มีความเชี่ยวชาญเพียงพอ

๒. สภาพทางเศรษฐกิจที่แปรผันตามสถานการณ์ของโลกทำให้ต้นทุนในการผลิตสินค้าสูงตามสถานการณ์

๓. การสื่อสารผ่านเทคโนโลยี Network มีความรวดเร็ว และแพร่ขยายอย่างกว้างขวาง ทำให้ข้อมูลข่าวสารบางอย่างที่ไม่เป็นความจริง ถูกเผยแพร่ออกไปทำให้เกิดปัญหากับประชาชน

๔. การมีส่วนร่วมของประชาชน ต้องใช้คำว่า “เงิน” หรือ “สิ่งของ” เป็นที่ตั้ง ไม่ได้มีส่วนร่วมมาจากความต้องการจากใจ ส่วนมากต้องระบุ กำหนด หรือบังคับ

๒. ศักยภาพพัฒนาด้านเศรษฐกิจ

จุดแข็ง(Strength=s)

๑. บุคลากร องค์การบริหารส่วนตำบลท่าน้ำ มีบุคลากรและอัตรากำลัง จำนวนและคุณวุฒิ อยู่ในระดับที่พร้อมที่จะดำเนินการตามนโยบายการบริหารงาน

๒. งบประมาณ ต้นทุนการดำเนินงาน โดยเฉลี่ยอยู่ในระดับที่ไม่สูงมาก

๓. เทคนิคการทำงาน ส่วนมาก เป็นงานที่ไม่ต้องใช้เทคนิคและวิธีการทำงานในระดับสูง

๔. การทำการเกษตรเป็นอาชีพหลักของประชาชนในตำบลท่าน้ำ

๕. มีการรวมกลุ่มด้านอาชีพ มีหลากหลายกลุ่มอาชีพในเขตตำบล

จุดอ่อน(Weakness=W)

๑. ระบบฐานข้อมูลด้านเศรษฐกิจและความยากจนไม่ถูกต้องไม่ชัดเจนประชาชนให้ข้อมูลที่คลาดเคลื่อน

๒. ประชาชนยังไม่สนใจ และไม่มีความจริงใจ หรือตั้งใจจริงในโครงการที่รัฐจัดให้ความช่วยเหลือ

๓. สินค้าทางการเกษตรมีจำนวนมากแต่ไม่มีตลาดรองรับ

๔. เกษตรกรถูกพ่อค้าคนกลางเอารัดเอาเปรียบในการขายสินค้าทางการเกษตร

๕. คุณภาพของสินค้าทางการเกษตรมีคุณภาพต่ำ เนื่องจากประชาชนใช้วิธีลัดเพื่อให้ได้ผลผลิต แต่ทำให้เกิดผลเสียด้านคุณภาพของสินค้า

โอกาส(Opportunity=O)

1. การแก้ไขปัญหาความยากจนเป็นยุทธศาสตร์การพัฒนาระดับชาติที่รัฐบาลส่งเสริม
2. การแก้ไขปัญหาความยากจนด้านเศรษฐกิจเป็นยุทธศาสตร์การพัฒนาระดับจังหวัดน่าน โอกาสที่จะได้ขอรับการสนับสนุนงบประมาณมีมาก
3. การให้ความช่วยเหลือจากหน่วยงานทั้งภาครัฐ ภาคเอกชนมีจำนวนมาก

อุปสรรคหรือข้อจำกัด(Threat=T)

1. การแก้ไขปัญหาด้านเศรษฐกิจและความยากจน เป็นงานที่ต้องอาศัยความร่วมมือจากหลายๆ ส่วนที่ต้องประสานงานกัน ถึงจะเกิดผลสัมฤทธิ์
2. ระเบียบกฎหมายที่เกี่ยวข้อง ค่อนข้างมากทำให้การดำเนินงานไม่คล่องตัว เกิดความล่าช้าในการทำงานประชาชนจึงเกิดความเบื่อหน่าย
3. หน่วยงานที่ต้องรับผิดชอบในด้านเศรษฐกิจมีน้อยจนเกินไป
4. สภาพเศรษฐกิจที่เป็นอยู่ทำให้ประชาชนส่วนใหญ่ต้องหาเข้ากินค่า ไม่ค่อยให้ความร่วมมือกับท้องถิ่นเท่าที่ควร
5. ประชาชนไม่ให้ความสำคัญต่อการพัฒนาอาชีพ และรายได้ แต่หันไปรับจ้างต่างพื้นที่มากกว่า
6. สภาพดินฟ้าอากาศปัจจุบันไม่เอื้ออำนวยต่อการเกษตร ทำให้ผลผลิตที่ได้ไม่มีคุณภาพ และไม่เป็นที่ต้องการของตลาด เกษตรกรมีรายได้ไม่สมดุลกับต้นทุนในการผลิต

3. ศักยภาพการพัฒนาในด้านสังคมและความมั่นคง

จุดแข็ง(Strength=s)

1. ด้านการบริหารจัดการ ผู้นำ ผู้บริหาร สนับสนุนแนวคิดและกำหนดนโยบายการพัฒนาในด้านสังคมและความมั่นคงอย่างต่อเนื่อง
2. บุคลากร องค์การบริหารส่วนตำบลเท่านั้น มีบุคลากรและอัตรากำลัง จำนวนและคุณภาพ อยู่ในระดับที่พร้อมที่จะดำเนินการตามนโยบายการบริหารงาน
3. งบประมาณ ต้นทุนการดำเนินงาน โดยเฉลี่ยอยู่ในระดับที่ไม่สูงมาก
4. เทคนิคการทำงาน ส่วนมาก เป็นงานที่ไม่ต้องใช้เทคนิคและวิธีการทำงานในระดับสูง
5. ตำบลเท่านั้นที่มีผู้นำชุมชนที่มีความเข้มแข็งในการบริหารจัดการ
6. ตำบลเท่านั้น มีผู้นำกลุ่มต่าง ๆ ที่มีความเข้มแข็งในการบริหารจัดการ

จุดอ่อน(Weakness=W)

1. ระบบฐานข้อมูลด้านสังคมและความมั่นคงไม่ถูกต้องไม่ชัดเจนประชาชนให้ข้อมูลที่คลาดเคลื่อน
2. ประชาชนยังสนใจ และไม่มีความจริงใจ หรือตั้งใจจริงในโครงการที่รัฐจัดให้ความช่วยเหลือ
3. ยังไม่มีบุคลากรที่มีความชำนาญเฉพาะด้านมารับผิดชอบงานด้านสังคม
4. ประชาชนขาดความรู้และการสื่อสารที่รวดเร็วในการรับรู้ข้อมูลข่าวสาร

โอกาส(Opportunity=O)

1. ยุทธศาสตร์การพัฒนาด้านสังคมเป็นยุทธศาสตร์การพัฒนาระดับชาติที่รัฐบาลส่งเสริม
2. ยุทธศาสตร์การพัฒนาด้านสังคมเป็นยุทธศาสตร์การพัฒนาระดับจังหวัดน่าน โอกาสที่จะได้รับการสนับสนุนงบประมาณมีมาก
3. มีหน่วยงานที่รับผิดชอบในปัญหาสังคมมากพอที่จะให้การช่วยเหลือท้องถิ่น

อุปสรรคหรือข้อจำกัด(Threat=T)

๑. การแก้ไขปัญหาด้านด้านสังคมและความมั่นคง เป็นงานที่ต้องอาศัยความร่วมมือจากหลายภาคส่วนที่ต้องประสานงานกัน ถึงจะเกิดผลสัมฤทธิ์
๒. ระเบียบกฎหมายที่เกี่ยวข้อง ค่อนข้างมากทำให้การดำเนินงานไม่คล่องตัว เกิดความล่าช้าในการทำงาน ประชาชนจึงเกิดความเบื่อหน่าย
๓. เทคโนโลยีและความทันสมัยที่เกิดขึ้นอย่างรวดเร็วทำให้ประชาชนสนใจความทันสมัยมากกว่าสังคม
๔. สภาพเศรษฐกิจที่เป็นอยู่ในปัจจุบัน ทำให้ประชาชนต้องทิ้งบ้านเพื่อไปทำงานรับจ้างต่างพื้นที่ต่างจังหวัด โดยทิ้งให้คนชราและเด็กอยู่บ้าน

๔. ศักยภาพการพัฒนาด้านศิลปะ วัฒนธรรม จารีตประเพณีและภูมิปัญญาท้องถิ่น

จุดแข็ง(Strength=S)

๑. ด้านการบริหารจัดการ ผู้นำ ผู้บริหาร สนับสนุนแนวคิดและกำหนดนโยบายการพัฒนาในด้านการศึกษา ศาสนา และวัฒนธรรม
๒. บุคลากร องค์กรบริหารส่วนตำบลท่าม่วง มีบุคลากรและอัตรากำลัง จำนวนและคุณวุฒิ อยู่ในระดับที่พร้อมที่จะดำเนินการตามนโยบายการบริหารงาน
๓. งบประมาณ ต้นทุนการดำเนินงาน โดยเฉลี่ยอยู่ในระดับที่ไม่สูง
๔. เทคนิคการทำงาน ส่วนมาก เป็นงานที่ไม่ต้องใช้เทคนิคและวิธีการทำงานในระดับสูง
๕. ตำบลท่าม่วงมีความหลากหลายทางวัฒนธรรม จารีตประเพณีที่สำคัญในการดำเนินชีวิต

จุดอ่อน(Weakness=W)

๑. ระบบฐานข้อมูลด้านสังคมไม่ถูกต้อง ไม่ชัดเจนประชาชนให้ข้อมูลที่คลาดเคลื่อน
๒. ยังไม่มีบุคลากรที่มีความชำนาญเฉพาะด้านมารับผิดชอบงานด้านการกีฬา
๓. เทคโนโลยีและความก้าวหน้าทำให้ประชาชนขาดความสนใจในวัฒนธรรมประเพณีดั้งเดิมที่เคยทำสืบทอดกันมา
๔. หากจะให้เกิดผลสัมฤทธิ์ที่ดี งบประมาณที่ใช้ดำเนินการในแต่ละกิจกรรมต้องใช้จำนวนมากท้องถิ่นไม่สามารถสนับสนุนได้
๕. ไม่มีผู้สืบทอดศิลปะประเพณี และวัฒนธรรม ภูมิปัญญาท้องถิ่น เนื่องจากเป็นเรื่องละเอียดอ่อนและต้องใช้เวลา
๖. หมู่บ้านนำศิลปะประเพณี และวัฒนธรรม ภูมิปัญญาท้องถิ่นจากที่อื่นมาเลียนแบบ ทำให้ไม่มีความเป็นเอกลักษณ์เฉพาะตัวดั้งเดิม
๗. การส่งเสริมกิจกรรมประเพณีดั้งเดิมของท้องถิ่น ยังไม่สามารถสนับสนุนได้อย่างเต็มความสามารถทำให้การจัดกิจกรรมแต่ละครั้งเป็นไปแต่เพียงอนุรักษ์ แต่ไม่ใช่เป็นไปเพื่อความยั่งยืนหรือสืบสาน

โอกาส(Opportunity=O)

๑. ยุทธศาสตร์การพัฒนาด้านการศึกษาเป็นยุทธศาสตร์การพัฒนาระดับชาติที่รัฐบาลส่งเสริม
๒. ยุทธศาสตร์การพัฒนาวัฒนธรรมประเพณีท้องถิ่นเป็นยุทธศาสตร์ที่จังหวัดน่านให้ความสำคัญ
๓. ตำบลท่าม่วงมีผู้นำชุมชนและผู้นำทางวัฒนธรรมหลายด้านที่นำสนใจศึกษา
๔. สังคมปัจจุบันนี้ เริ่มหันมาใช้วิถีชีวิตแบบดั้งเดิมมากขึ้น ทำให้ง่ายต่อการดำเนินการอนุรักษ์ หรือรักษาให้คงอยู่

อุปสรรคหรือข้อจำกัด(Threat=T)

๑. การแก้ไขปัญหาในด้านด้านสังคมและความมั่นคง เป็นงานที่ต้องอาศัยความร่วมมือจากหลายๆส่วนที่ต้องประสานงานกัน ถึงจะเกิดผลสัมฤทธิ์
๒. วัฒนธรรมและประเพณีดั้งเดิมไม่ได้รับการอนุรักษ์และสนับสนุนจากภาครัฐอย่างจริงจัง
๓. ความหลากหลายทางประเพณีและวัฒนธรรมทำให้การอนุรักษ์เป็นไปด้วยความลำบาก

๔. สภาพเศรษฐกิจในปัจจุบันส่งผลให้ประชาชนต้องออกไปทำงาน และไม่มีเวลาหรือสนใจที่จะเข้าร่วมประเพณีของหมู่บ้าน

๕. พื้นที่ตำบลทำน้าวอยู่ห่างจากตัวอำเภอเมืองน่านเพียง ๕ กิโลเมตร ทำให้กิจกรรมและประเพณีที่เหมาะสมจะจัดในพื้นที่ ไม่ได้รับความนิยม ประชาชนส่วนใหญ่นิยมไปเที่ยวหรือร่วมกิจกรรมในตัวเมืองมากกว่า

๕. ศักยภาพการพัฒนาด้านการจัดการทรัพยากรธรรมชาติและสิ่งแวดล้อม

จุดแข็ง(Strength=s)

๑. ด้านการบริหารจัดการ ผู้นำ ผู้บริหาร สนับสนุนแนวคิดและกำหนดนโยบายการพัฒนาในด้านการจัดการทรัพยากรธรรมชาติสิ่งแวดล้อม
๒. งบประมาณ ต้นทุนการดำเนินงาน โดยเฉลี่ยอยู่ในระดับที่ไม่สูง
๓. มีการรวมกลุ่มในการอนุรักษ์ทรัพยากรธรรมชาติที่เข้มแข็ง
๔. ประชาชนในตำบลให้ความสนใจในการดูแลรักษาทรัพยากรธรรมชาติและสิ่งแวดล้อม
๕. พื้นที่ตำบลทำน้าว บางส่วนเป็นภูเขา และมีพื้นที่เป็นป่าจำนวนมาก

จุดอ่อน(Weakness=W)

๑. ประชาชนยังขาดความสนใจในเรื่องการจัดการทรัพยากรธรรมชาติ
๒. ประชาชนได้รับผลประโยชน์จากการท่องเที่ยวค่อนข้างน้อยเนื่องจากการไม่มีการเชื่อมโยงด้านการท่องเที่ยวในจังหวัด
๓. ประชาชนต้องประกอบอาชีพ และหารายได้จากพื้นที่การเกษตร
๔. ท้องถิ่นไม่มีความพร้อมที่จะบริหารจัดการทรัพยากรธรรมชาติและสิ่งแวดล้อม โดยเฉพาะขยะมูลฝอยและสิ่งปฏิกูล
๕. ท้องถิ่นไม่ให้ความสนใจในการแก้ไขปัญหาที่เกิดจากทรัพยากรธรรมชาติและสิ่งแวดล้อม

โอกาส(Opportunity=O)

๑. ยุทธศาสตร์การพัฒนาด้านการท่องเที่ยวและการจัดการทรัพยากรธรรมชาติและสิ่งแวดล้อมเป็นยุทธศาสตร์การพัฒนาระดับชาติที่รัฐบาลส่งเสริม
๒. ยุทธศาสตร์การพัฒนาด้าน การท่องเที่ยวและการจัดการทรัพยากรธรรมชาติและสิ่งแวดล้อมเป็นยุทธศาสตร์การพัฒนาจังหวัดน่าน มีโอกาสได้รับการสนับสนุนมาก
๓. รัฐบาลตระหนักถึงปัญหาและให้ความสำคัญต่อการฟื้นฟูและอนุรักษ์ทรัพยากรธรรมชาติและสิ่งแวดล้อม
๔. มีหน่วยงานที่รองรับและสนับสนุนต่อการแก้ไขปัญหาและการอนุรักษ์ทรัพยากรธรรมชาติและสิ่งแวดล้อม

อุปสรรคหรือข้อจำกัด(Threat=T)

๑. ขาดการบูรณาการและการประสานงานที่ดี ในหน่วยงานที่เกี่ยวข้อง
๒. การบูรณาการและประสานงานกับหน่วยงานที่เกี่ยวข้อง ต้องใช้เวลาในการดำเนินงาน เนื่องจากต้องผ่านกระบวนการของทางราชการหลายขั้นตอน ทำให้ล่าช้า
๓. แก้ไขปัญหาไม่ได้อย่างยั่งยืนและถาวร

๖. ศักยภาพการพัฒนาด้านการเมือง การบริหารและการพัฒนาบุคลากรท้องถิ่น

จุดแข็ง(Strength=s)

๑. ด้านการบริหารจัดการ ผู้นำ ผู้บริหาร สนับสนุนแนวคิดและกำหนดนโยบายการพัฒนาในด้านการเมือง การบริหาร และการพัฒนาบุคลากรท้องถิ่น
๒. บุคลากร องค์กรบริหารส่วนตำบลเท่านั้น มีบุคลากรและอัตรากำลัง จำนวนและคุณภาพ อยู่ในระดับที่พร้อมที่จะดำเนินการตามนโยบายการบริหารงาน
๓. ผู้นำชุมชนในตำบลมีการรวมกลุ่มที่เข้มแข็ง

จุดอ่อน(Weakness=W)

๑. ประชาชนยังขาดความสนใจในเรื่องการเมืองการปกครอง
๒. ประชาชนยังไม่เข้าใจบทบาทของตนเองในการพัฒนาท้องถิ่น
๓. ท้องถิ่น และท้องที่ไม่มีการบูรณาการร่วมกัน
๔. การพัฒนาท้องถิ่น ยังขาดความร่วมมือกับผู้นำและตัวแทนจากท้องที่

โอกาส(Opportunity=O)

๑. ยุทธศาสตร์การพัฒนาด้านการเมือง การบริหารราชการที่ดี เป็นยุทธศาสตร์การพัฒนาระดับชาติที่รัฐบาลส่งเสริม
๒. ยุทธศาสตร์การพัฒนา ด้าน การเมือง การบริหารราชการที่ดี เป็นยุทธศาสตร์การพัฒนาจังหวัด น่านมีโอกาสได้รับการสนับสนุนมาก
๓. หน่วยงานราชการกรมส่งเสริมการปกครองท้องถิ่น มีแนวทางในการฝึกอบรมและพัฒนาบุคลากรท้องถิ่น รวมถึงผู้บริหาร และสมาชิกสภาท้องถิ่น

อุปสรรคหรือข้อจำกัด(Threat=T)

๑. การพัฒนาด้านการเมือง การบริหาร เป็นงานที่ต้องอาศัยความร่วมมือจากหลายๆส่วนที่ต้องประสานงานกัน ถึงจะเกิดผลสัมฤทธิ์
๒. การพัฒนาด้านการเมือง การบริหาร เป็นงานที่ต้องอาศัยจิตสำนึก เกี่ยวกับการใช้ดุลพินิจส่วนบุคคล จึงเป็นงานที่ค่อนข้างจะคาดเดาผลงานได้ยาก
๓. การไม่เปิดรับฟังข่าวสารจากท้องถิ่นของประชาชน ทำให้ยากลำบากในการเข้าถึงและเข้าใจการบริหารจัดการ

๓.๒ การประเมินสถานการณ์สภาพแวดล้อมภายนอกที่เกี่ยวข้อง

จากการวิเคราะห์สภาพปัญหาและความต้องการของประชาชนตำบลท่าน้ำน่าวแยกตามประเด็นการพัฒนาท้องถิ่นและจัดลำดับความสำคัญของปัญหาได้ดังนี้

สภาพปัญหา	ความต้องการของประชาชน
<p>๑. ปัญหาด้านการพัฒนาโครงสร้างพื้นฐาน</p> <ul style="list-style-type: none"> - ปัญหาด้านเส้นทางคมนาคม - ปัญหาขาดน้ำสำหรับอุปโภคบริโภค - ปัญหาไฟฟ้า ประปา - ปัญหาการวางระบบผังเมือง - ปัญหาไม่มีสถานที่จัดกิจกรรมระดับตำบล <p>๒. ปัญหาด้านเศรษฐกิจ</p> <ul style="list-style-type: none"> - ปัญหาด้านการจัดหาและพัฒนาแหล่งน้ำเพื่อการเกษตร - ปัญหาด้านการส่งเสริมอาชีพของประชาชน - ปัญหาด้านการพัฒนาฝีมือแรงงาน - ปัญหาด้านการส่งเสริมการผลิตสินค้าหนึ่ง ผลิตภัณฑ์ หนึ่งตำบล - ปัญหาด้านการพัฒนาบุคลากร - ปัญหาการพัฒนา ปรับปรุง เส้นทางคมนาคมสู่แหล่งท่องเที่ยวและเส้นทางขนถ่ายผลผลิต - ปัญหาความยากจน - ปัญหาด้านการส่งเสริมและสนับสนุนเศรษฐกิจและเกษตรอินทรีย์ - ปัญหาการขยายไฟฟ้าสู่ที่ทำกิน - ปัญหาการพัฒนา ปรับปรุง เส้นทางคมนาคมสู่แหล่งท่องเที่ยวและเส้นทางขนถ่ายผลผลิต - ปัญหาความยากจน - ปัญหาด้านการส่งเสริมและสนับสนุนเศรษฐกิจและเกษตรอินทรีย์ - ปัญหาการขาดแคลนไฟฟ้าสู่ที่ทำกิน 	<p>๑. ด้านโครงสร้างพื้นฐาน</p> <ul style="list-style-type: none"> - ก่อสร้างและปรับปรุงถนน - ก่อสร้างและขยายประปาหมู่บ้าน - ก่อสร้างท่อระบายน้ำ รางระบายน้ำ - ระบบระบายน้ำในพื้นที่ไม่ได้มาตรฐาน - จัดสถานที่สำหรับกิจกรรมของตำบล <p>๒. ด้านเศรษฐกิจ</p> <ul style="list-style-type: none"> - จัดแหล่งน้ำเพื่อการเกษตรให้ทั่วถึง - จัดตั้งกองทุนหมุนเวียนในหมู่บ้าน - จัดอบรมด้านอาชีพและการเกษตรเฉพาะด้านให้กับเกษตรกร - จัดหาอาชีพให้แก่ผู้มีรายได้น้อย - ประกันราคาผลผลิตทางการเกษตร - ส่งเสริมและสนับสนุนการพัฒนาฝีมือแรงงานให้มีความทักษะเพิ่มมากขึ้น - ปรับปรุงตลาดกลางเพื่อจำหน่ายสินค้าชุมชน - พัฒนาสถานที่ท่องเที่ยวให้มีความสวยงาม - ก่อสร้างถนนเข้าพื้นที่ทำการเกษตร - จัดอบรมการทำเกษตรแบบเกษตรอินทรีย์เพื่อความปลอดภัยในการบริโภคและประหยัดค่าใช้จ่าย - จัดหาระบบไฟฟ้าเข้าสู่ที่ดินทำกินของเกษตรกร - ส่งเสริมและสนับสนุนการพัฒนาฝีมือแรงงานให้มีความทักษะเพิ่มมากขึ้น - ปรับปรุงตลาดกลางเพื่อจำหน่ายสินค้าชุมชน - พัฒนาสถานที่ท่องเที่ยวให้มีความสวยงาม - ก่อสร้างถนนเข้าพื้นที่ทำการเกษตร - จัดอบรมการทำเกษตรแบบเกษตรอินทรีย์เพื่อความปลอดภัยในการบริโภคและประหยัดค่าใช้จ่าย - จัดหาระบบไฟฟ้าเข้าสู่ที่ดินทำกินของเกษตรกร

สภาพปัญหา	ความต้องการของประชาชน
<p>๓. ปัญหาด้านการพัฒนาสังคมและความมั่นคงของมนุษย์</p> <ul style="list-style-type: none"> - ปัญหาด้านการศึกษา - ปัญหาด้านการสาธารณสุข - ปัญหาด้านสวัสดิการและนันทนาการ - ปัญหาด้านการเรียนรู้ คู่คุณธรรมและจริยธรรม - ปัญหาด้านโภชนาการให้เด็กนักเรียนก่อนปฐมวัยและประถมศึกษา - ปัญหายาเสพติด - ปัญหาด้านการมีส่วนร่วมของชุมชน - ปัญหาด้านความมั่นคงในการดำรงชีวิต - ปัญหาด้านสถาบันครอบครัว - ปัญหาด้านความปลอดภัยของประชาชน - ปัญหาด้านการป้องกันและบรรเทาสาธารณภัย 	<p>๓. ด้านการพัฒนาสังคมและความมั่นคงของมนุษย์</p> <ul style="list-style-type: none"> - สนับสนุนงบประมาณด้านการศึกษาให้แก่โรงเรียนและศูนย์พัฒนาเด็กเล็กในการพัฒนาการศึกษา - สนับสนุนงบประมาณเพื่อสนับสนุนงานด้านสาธารณสุข - จัดกิจกรรมให้แก่เยาวชนเพื่อใช้เวลาให้เป็นประโยชน์ - สนับสนุนงบประมาณด้านโภชนาการให้กับเด็กนักเรียนก่อนปฐมวัยและประถมศึกษา - รณรงค์และสร้างจิตสำนึกในการป้องกันและปราบปรามยาเสพติด - จัดสวัสดิการให้แก่ผู้สูงอายุ คนพิการและผู้ด้อยโอกาสในสังคม - ส่งเสริมสถาบันครอบครัวใหม่ศักยภาพและความรักความอบอุ่น - ต้องการสังคมที่เป็นสังคมแห่งการพัฒนาอย่างยั่งยืน - ต้องการสุขภาพที่ดีตั้งแต่แรกเกิดจนตาย - ส่งเสริมการศึกษาและพัฒนาตลอดชีวิต - มาตรฐานและคุณภาพการศึกษาที่ดี - พื้นที่สีเขียวในชุมชนเพิ่มมากขึ้น - ความพร้อมในการป้องกันและบรรเทาสาธารณภัย - ความปลอดภัยในการใช้เส้นทางคมนาคม - ความปลอดภัยในชีวิตและทรัพย์สิน - การให้ความสำคัญกับอาสาสมัครด้านการป้องกันและบรรเทาสาธารณภัย
<p>๔. ปัญหาด้านศิลปะ วัฒนธรรม จารีตประเพณี และภูมิปัญญาท้องถิ่น</p> <ul style="list-style-type: none"> - ปัญหาอนุรักษ์ ฟื้นฟู สนับสนุน ส่งเสริมและบูรณาการด้านศิลปะ วัฒนธรรม จารีตประเพณีและภูมิปัญญาท้องถิ่น - ปัญหาการส่งเสริมให้ประชาชนมีโอกาสศึกษาค้นคว้า วิจัยมรดกทางศิลปวัฒนธรรมของชุมชน - ปัญหาด้านการพัฒนาแหล่งวัฒนธรรม ศิลปวัตถุและโบราณสถานภายในตำบลเท่านั้น 	<p>๔. ด้านศิลปะ วัฒนธรรม จารีตประเพณี และภูมิปัญญาท้องถิ่น</p> <ul style="list-style-type: none"> - ส่งเสริมให้มีการอนุรักษ์ศิลปะ วัฒนธรรม ภูมิปัญญาท้องถิ่น - สนับสนุนงบประมาณให้กับประชาชนในการศึกษา ค้นคว้า วิจัยมรดกทางศิลปวัฒนธรรมของชุมชน - สนับสนุนงบประมาณในการบูรณะ ก่อสร้างศิลปวัตถุ และโบราณสถานในหมู่บ้าน

สภาพปัญหา	ความต้องการของประชาชน
<p>๕. ปัญหาด้านการจัดการทรัพยากรธรรมชาติและสิ่งแวดล้อม</p> <ul style="list-style-type: none"> - ปัญหาในการตระหนักในการจัดการทรัพยากรธรรมชาติและสิ่งแวดล้อม - ปัญหาขยะมูลฝอย - ปัญหาการเผ่าไร่ร้าง และพื้นที่พืชรุกรานธรรมชาติและสิ่งแวดล้อม - ปัญหาการแก้ไขปัญหามลพิษธรรมชาติ <p>๖. ปัญหาด้านการบริหารจัดการและการบริการ</p> <ul style="list-style-type: none"> - ปัญหาการบูรณาการร่วมกับหน่วยงานอื่น - ปัญหาด้านการบริหารจัดการตามหลักการบริหารกิจการบ้านเมืองที่ดี - ปัญหาด้านการจัดหาวัสดุครุภัณฑ์และเครื่องจักรกลที่จำเป็นในการพัฒนาขีดความสามารถขององค์กรปกครองส่วนท้องถิ่นในการบริการสาธารณะ - ปัญหาการมีส่วนร่วมในการพัฒนาเมือง บริหารบุคลากร - ปัญหาการบริหารจัดการขององค์กรชุมชน - ปัญหาการมีส่วนร่วมของประชาชน ผู้นำชุมชน ผู้นำท้องถิ่น - ปัญหาการบริหารจัดการที่ไม่มีคุณภาพดีพอ - ปัญหาการจัดวางระบบภายในองค์กร - ปัญหาด้านการเมืองการปกครอง - ปัญหาด้านความพร้อมของสถานที่ในการรองรับการบริการของประชาชนและหน่วยงานองค์กรต่าง ๆ 	<ul style="list-style-type: none"> - พื้นฟูและอนุรักษ์ศิลปะ วัฒนธรรม ภูมิปัญญาท้องถิ่นดั้งเดิม - การแพทย์แผนไทย - ส่งเสริมกิจกรรมพุทธศาสนาให้กับเด็ก เยาวชน - การสร้างจิตสำนึกรักบ้านเกิดการมีศีลธรรม จริยธรรม คุณธรรมของประชาชน <p>๕. ด้านการจัดการทรัพยากรธรรมชาติและสิ่งแวดล้อม</p> <ul style="list-style-type: none"> - มีการจัดระบบการกำจัดขยะที่ถูกสุขอนามัย - มีการลดปริมาณขยะในพื้นที่ - ปลูกป่าเพิ่มพื้นที่ป่าชุมชนและอนุรักษ์ป่าชุมชนที่มีอยู่เดิม - ปรับปรุงบำรุงดินให้คืนสภาพเดิม - จัดสาธารณะในการอนุรักษ์ทรัพยากรธรรมชาติและสิ่งแวดล้อม <p>๖. ด้านการบริหารจัดการและการบริการ</p> <ul style="list-style-type: none"> - ฝึกอบรมเพื่อเพิ่มความรู้และศักยภาพในแก่ผู้นำชุมชน - จัดซื้อวัสดุครุภัณฑ์สำนักงานอย่างเพียงพอ - ฝึกอบรมอาสาสมัครป้องกันและบรรเทาสาธารณภัย - ประชาสัมพันธ์ให้ประชาชนมีความรู้และเข้าใจถึงหน้าที่ในการพัฒนาองค์กร - จัดหาวัสดุครุภัณฑ์และเครื่องจักรกลที่จำเป็นสำหรับองค์การบริหารส่วนตำบลในการพัฒนาสาธารณะ - ศักยภาพของบุคลากรที่มีความรู้ ความเชี่ยวชาญในงานที่รับผิดชอบ - ความโปร่งใส การมีส่วนร่วมของประชาชน - ประโยชน์สูงสุดต่อส่วนรวมของกิจกรรม - การบริการที่ครบวงจร - มาตรฐานของการบริหารจัดการ - ความร่วมมือระหว่างผู้นำท้องถิ่นกับผู้นำท้องถิ่นในการบริหาร และพัฒนาตำบล

สถานการณ์ภาพ แวดล้อม ภายนอกที่เกี่ยวข้อง	ขอบข่ายและปริมาณ ของปัญหา	กลุ่มเป้าหมาย, พื้นที่ เป้าหมาย	การคาดการณ์แนวโน้ม ในอนาคต
๑. ปัญหาด้านโครงสร้างพื้นฐาน			
๑.๑ การคมนาคมไม่สะดวก	๑.๑ ถนนในหมู่บ้านบางสายจะเป็นถนนดินลูกรัง หินคลุก เมื่อฝนตกทำให้ถนนเป็นหลุมเป็นบ่อทำให้การสัญจรไปมาไม่สะดวกอีกทั้งสภาพผิวจราจรค่อนข้างแคบ โดยประมาณ ๓-๔ เมตร ทำให้เป็นอุปสรรคต่อการสัญจร	๑.๑ ทุกหมู่บ้าน	๑.๑ หากเมื่อเราสามารถดำเนินการก่อสร้างยกระดับถนนขยายผิวจราจรให้สูงพ้นจากการน้ำท่วมถึงเราสามารถดำเนินการก่อสร้างถนนคสล. หรือลาดยางได้ทุกสาย ซึ่งจะทำให้เราไม่ต้องทำโครงการซ่อมแซมถนนลูกรัง หินคลุกให้สิ้นเปลืองงบประมาณหรือซ้ำซ้อนกับหน่วยงานอื่นอีก
๑.๒ คุณภาพน้ำประปาที่ ใช้ยังไม่เพียงพอ ราษฎร บางหมู่บ้านยังไม่มี น้ำประปาใช้	๑.๒ น้ำประปาที่ราษฎรในแต่ละหมู่ ใช้ยังไม่มีความสะอาดไม่เพียงพอ สำหรับประชาชนบางหมู่บ้านยังมีน้ำ เพื่อการอุปโภคและบริโภคไม่ เพียงพอ	๑.๒ จำนวน ๗ แห่ง - ประปา อบต. ๒ แห่ง - ประปาหมู่บ้าน ๗ แห่ง	๑.๒ จะขอให้หน่วยงานในสังกัดกรมทรัพยากร น้ำและสำนักงานทรัพยากรน้ำบาดาลช่วยเหลือ ในการตรวจสอบคุณภาพน้ำประปาทุกแห่งใน เขตพื้นที่ อบต. และจะดำเนินการติดตั้งถังกรอง น้ำสำหรับจุดที่จะต้องปรับปรุงแก้ไข
๑.๓ ไม่มีไฟฟ้าทางสาธารณะ เพียงพอกับความต้องการ	๑.๓ บริเวณทางสัญจรหลายแห่งใน หมู่บ้าน และทางเข้าพื้นที่การเกษตร ไม่มีไฟฟ้าสาธารณะทำให้อาจเป็น อันตรายต่อชีวิตและทรัพย์สินของ ราษฎรผู้ใช้เส้นทาง ไม่ว่าจะเป็ นความเสี่ยงต่อการเกิดอุบัติเหตุบน ท้องถนน หรือการโจรกรรม อาชญากรรมต่าง ๆ	๑.๓ บริเวณชุมชนทาง คมนาคมภายในหมู่บ้าน และเส้นทางที่สำคัญใน การคมนาคมจุดสำคัญ ๆ ทุกหมู่บ้าน	๑.๓ ต้องให้ความช่วยเหลือ โดยอาจจะขอ งบประมาณจากไฟฟ้า หรือองค์กรปกครอง ส่วนท้องถิ่นให้การสนับสนุนเพื่อความรวดเร็วใน การแก้ไขปัญหา
๒. ปัญหาด้านการพัฒนาทรัพยากรมนุษย์และสังคม			
๒.๑ หน่วยงาน การศึกษาใน พื้นที่ไม่อยู่ในความ รับผิดชอบ ของท้องถิ่นทำ ให้ช่วยเหลือไม่เต็มที่	๒.๑ โรงเรียนในเขตพื้นที่ อบต. ไม่ได้อยู่ในสังกัดของ ท้องถิ่นทำให้การสนับสนุน ช่วยเหลือมีอยู่อย่างจำกัด เนื่องจากโรงเรียนเป็นส่วน ราชการที่มีงบประมาณเป็น ของตนเอง	๒.๑ โรงเรียนใน เขตพื้นที่จำนวน ๒ แห่ง	๒.๑ หากมีการถ่ายโอนโรงเรียนในเขต รับผิดชอบซึ่งเดิมสังกัดสำนักงานเขต พื้นที่ การศึกษา มาสังกัด กระทรวงมหาดไทย ขึ้นตรงกับ อบต. จะดำเนินการช่วยเหลือเพื่อพัฒนา การศึกษาให้กับเด็กในชุมชนต่อไป
๒.๒ พัฒนาการของ เด็ก การสร้างเสริม จินตนาการ ความ เป็นอัจฉริยะในตัว เด็กได้รับการส่งเสริม ไม่เต็มที่	๒.๒ เด็กในท้องถิ่นบางส่วน เป็นคนยากจน โรงเรียนใน พื้นที่มีงบประมาณจำกัด ไม่มี โอกาสที่จะได้รับสื่อเพื่อเสริม ทักษะให้เป็นผู้ใหญ่ที่มีความรู้ ความสามารถกลับมาพัฒนา ท้องถิ่น	๒.๒ เด็กในชุมชน ทุกหมู่บ้าน	๒.๒ นโยบายหลักจะเน้นที่จุดเริ่มต้น ของการพัฒนาคน คือ อบต.จะ พยายามหาสื่อการเรียนการสอนหรือ การฝึกอบรมเข้าค่ายให้เด็กมีทักษะ มี จินตนาการ มีการพัฒนาสมอง เพื่อให้ เป็นผู้ใหญ่ที่มีความรู้ความสามารถ กลับมาพัฒนาท้องถิ่นต่อไป

สถานการณ์ภาพ แวดล้อม ภายนอกที่เกี่ยวข้อง	ขอบข่ายและปริมาณ ของปัญหา	กลุ่มเป้าหมาย, พื้นที่ เป้าหมาย	การคาดการณ์แนวโน้ม ในอนาคต
๒.๓ ไม่มีผู้ให้การสนับสนุนในการพัฒนาแหล่งท่องเที่ยว และมีขีดจำกัดในเรื่องของการส่งเสริมประเพณี เนื่องจากระเบียบกฎหมายมีขีดจำกัด	๒.๓ เนื่องจากท้องถิ่นมีงบประมาณค่อนข้างจำกัดในการพัฒนาทำให้การพัฒนาในด้านการสนับสนุนส่งเสริมประเพณี วัฒนธรรมแหล่งท่องเที่ยวไม่ดีพอ	๒.๓ ประเพณี วัฒนธรรมที่สำคัญ เช่น การขับร้องเพลงขอ ในท้องถิ่น การสืบสานประเพณีท้องถิ่น	๒.๓ ท้องถิ่นจะประสานหน่วยงานที่มีงบประมาณที่จะให้ความช่วยเหลือสนับสนุน วัฒนธรรมและแหล่งท่องเที่ยวในตำบลให้เป็นที่รู้จัก
๒.๔ ราษฎรขาดความรู้ความเข้าใจในด้านสาธารณสุข	๒.๔ ราษฎรในหมู่บ้านส่วนใหญ่ไม่ให้ความสำคัญกับตนเองในเรื่องของสุขภาพอนามัย	๒.๔ ทุกหมู่บ้าน	๒.๔ ราษฎรทุกหมู่บ้านมีสุขภาพอนามัยที่ดี ปราศจากโรคภัยที่สามารถป้องกันได้โดยการให้ความรู้ ฝึกอบรม จัดให้มีการสาธารณสุขมูลฐานประจำหมู่บ้าน เพื่อแนะนำการดูแลสุขภาพ พื้นชั้นพื้นฐาน การป้องกันโรคติดต่อ ส่งเสริมการออกกำลังกายเพื่อสุขภาพ ฯลฯ
๒.๕ ปัญหาความช่วยเหลือ ผู้ด้อยโอกาสในสังคมยังไม่ทั่วถึง	๒.๕ ผู้ด้อยโอกาสทางสังคมยังขาดแคลนทุนทรัพย์ในการดำรงชีพ	๒.๕ ผู้ด้อยโอกาสทางสังคมทุกหมู่บ้าน	๒.๕ หากเราได้รับการจัดสรรงบประมาณเพิ่มขึ้นประชาชนในตำบลได้รับการช่วยเหลือด้านสวัสดิการเพิ่มขึ้น
๒.๖ ราษฎรมีคุณภาพชีวิตไม่ดีพอ ขาดความรู้ในเรื่องเกี่ยวกับการใช้ชีวิต	๒.๖ ราษฎรส่วนใหญ่ มีชีวิตความเป็นอยู่ในระดับกลาง ๆ ซึ่งยังมีคุณภาพชีวิตการอยู่อาศัยยังไม่ดีพอขาดความรู้ที่จะนำมาพัฒนาบ้านพัฒนาครอบครัวและพัฒนาสังคม	๒.๖ ราษฎรทุกหมู่บ้าน	๒.๖ สร้างเสริมให้ราษฎรทุกคนทุกครอบครัวมีคุณภาพชีวิตที่ดีขึ้น - การฝึกอบรม - การรณรงค์ ประชาสัมพันธ์ - การให้ความรู้ ข้อมูลข่าวสาร - การสร้างจิตสำนึกในการพัฒนา
๒.๗ ขาดความสามัคคี ขาดความร่วมมือในหมู่คณะในชุมชนทำให้เกิดเป็นปัญหาต่อการปฏิบัติงานร่วมกัน ฯลฯ	๒.๗ การแข่งขันการขัดแย้งกันในชุมชนรวมถึงการเลือกตั้งทำให้คนกลุ่มใหญ่ในชุมชนแบ่งพรรคแบ่งพวกขาดความสามัคคี เมื่อประกอบกิจการหรือการดำเนินงานของรัฐทำให้ขาดความร่วมมือเป็นปัญหาต่อการปฏิบัติราชการเป็นอุปสรรคต่อการพัฒนา	๒.๗ ผู้นำชุมชน ราษฎร	๒.๗ จัดกิจกรรม/โครงการเพื่อสร้างความสามัคคีในหมู่คณะ เพื่อขจัดความขัดแย้งที่ก่อให้เกิดปัญหาและอุปสรรคมากมายในการปฏิบัติงานภายในชุมชน

สถานการณ์ภาพ แวดล้อม ภายนอกที่เกี่ยวข้อง	ขอบข่ายและปริมาณ ของปัญหา	กลุ่มเป้าหมาย, พื้นที่ เป้าหมาย	การคาดการณ์แนวโน้ม ในอนาคต
๓. ปัญหาด้านเศรษฐกิจ			
๓.๑ ภาวะน้ำท่วมทำให้ผลผลิตทางการเกษตรเสียหายหรือไม่สามารถทำการเกษตรได้และตลิ่งพังทลาย	๓.๑ ในช่วงฤดูน้ำหลากฤดูฝนในช่วงเดือนกรกฎาคม ถึงเดือน กันยายน ราษฎรในพื้นที่ได้รับผลกระทบเนื่องจากน้ำจะท่วมพื้นที่ทำการเกษตรและบ้านเรือนราษฎร ทำให้พืชผลทางการเกษตรล้มตายและ ชะงัก การเจริญเติบโต พื้นที่ทำกินไม่สามารถทำการเกษตรได้	๓.๑ ราษฎรหมู่ ๑ - ๔, ๖ - ๗ ที่เป็นเกษตรกรในทุกพื้นที่ในเขต อบต. ในหมู่บ้าน	๓.๑ จะดำเนินการก่อสร้างพนังกั้นน้ำให้ครอบคลุมทุกพื้นที่ เพื่อกั้นน้ำไม่ให้เข้าท่วมผลผลิตทางการเกษตรและบ้านเรือน รวมทั้งเพื่อป้องกันการพังทลายหน้าดิน
๓.๒ สืบสานประเพณีขับร้องเพลงซอ	๓.๒ ในตำบลท่าน้าว มีขับร้องเพลงซอ แต่ไม่มีการสนับสนุนหรือส่งเสริม	๓.๒ ราษฎรหมู่ที่ ๓,๕,๖	๓.๒ จะสนับสนุนส่งเสริมให้มีการจัดกิจกรรมสืบสานวัฒนธรรมการขับร้องเพลงซอ การฟ้อนเงี้ยว และการเล่นเครื่องดนตรีพื้นบ้านประเภทสะล้อ ซอ ปีน
๔. ด้านการบริการ การบริหาร			
๔.๑ เจ้าหน้าที่, สมาชิก อบต. ผู้บริหาร อบต. ฯลฯ ขาดทักษะมุมมองในการเพิ่มศักยภาพให้กับหน่วยงาน	๔.๑ เจ้าหน้าที่ ผู้บริหาร สมาชิก อบต. มีความรู้และประสบการณ์น้อย ทำให้เป็นอุปสรรคต่อการปฏิบัติหน้าที่ราชการ หรือการวางแผน นโยบายต่าง ๆ ในการบริหารงานเพื่อการบริหารสาธารณะให้แก่ราษฎรในพื้นที่	๔.๑ พนักงานส่วนตำบลและเจ้าหน้าที่ ผู้บริหาร อบต. สมาชิก อบต. และคณะกรรมการชุมชนต่าง ๆ	๔.๑ เพื่อเพิ่มประสิทธิภาพและศักยภาพในการปฏิบัติงานการให้บริการที่เป็นสาธารณะแก่ประชาชน จึงเร่งสนับสนุนจัดให้มีหรือส่งบุคลากรฝ่ายต่างๆ เข้าร่วมการฝึกอบรมหลักสูตรที่เกี่ยวข้อง เพื่อนำมาใช้ให้เป็นประโยชน์แก่งานราชการ รวมถึงการจัดให้มีหรือส่งเสริมให้เข้าร่วมศึกษาดูงาน ส่วนราชการ ฯลฯ ที่เป็นต้นแบบให้นำมาประยุกต์ใช้กับองค์กร
๔.๒ ไม่มี มี อุปกรณ์ เครื่องมือเครื่องใช้รวมถึงงบประมาณที่มีอยู่อย่างจำกัด รวมทั้งบุคลากรในสำนักงานที่จะช่วยปฏิบัติราชการไม่เพียงพอ	๔.๒ เนื่องจากองค์การบริหารส่วนตำบลท่าน้าวเป็นท้องถิ่นขนาดกลาง รายได้และเงินอุดหนุนทั้งที่จัดเก็บเองและได้รับการจัดสรรไม่เพียงพอต่อการปฏิบัติงานเพื่อบริการประชาชน	๔.๒ สำนักงาน อบต. - บุคลากร - เครื่องมือเครื่องใช้ - ครุภัณฑ์ต่าง ๆ	๔.๒ การจัดซื้ออุปกรณ์ เครื่องมือเครื่องใช้การบรรจุเจ้าหน้าที่เพิ่มเติมรวมถึงการพัฒนาทุกด้านให้เหมาะสมสอดคล้องกับงบประมาณที่ได้รับและงานที่มีอยู่

สถานการณ์ภาพ แวดล้อม ภายนอกที่เกี่ยวข้อง	ขอบข่ายและปริมาณ ของปัญหา	กลุ่มเป้าหมาย, พื้นที่ เป้าหมาย	การคาดการณ์แนวโน้ม ในอนาคต
๕. ด้านการอนุรักษ์แหล่งน้ำทรัพยากรธรรมชาติและสิ่งแวดล้อม			
๕.๑ แม่น้ำ คูคลองต้นเขิน	๕.๑ แม่น้ำคูคลอง ลำคลองบาง แห่งในหมู่บ้านต้นเขิน ทำให้ปริมาณ น้ำที่จะใช้เพื่อการอุปโภคหรือเพื่อ การเกษตรไม่เพียงพอ	๕.๑ ทุกหมู่บ้าน	๕.๑ ดำเนินการขุดลอกให้ปริมาณน้ำเพียงพอ กับความต้องการ
๕.๒ ไม่มีสถานที่กำจัด ขยะ	๕.๒ หลายหมู่บ้านไม่มีที่ทิ้งขยะ เนื่องจากไม่สามารถจัดหาสถานที่ที่ ขยะได้	๕.๒ ทุกหมู่บ้าน	๕.๒ จัดหาผู้รับจ้างเอกชนเพื่อขนขยะนำไปทิ้ง และส่งเสริมกิจกรรมการบริหารจัดการเพื่อให้ เกิดจิตสำนึกในการลดการทิ้งขยะในพื้นที่ตำบล ท่านาว

สรุปปัญหา/ความต้องการของพื้นที่ตำบลท่านาว

ตำบล	ประเด็นปัญหา/ความ ต้องการ	สาเหตุของปัญหา/ความต้องการ	แนวทางแก้ไข
ท่านาว	หมู่ที่ ๑ บ้านกอก หมู่ที่ ๔ หนองรัง หมู่ที่ ๗ แอ่ พราง - พื้นที่การเกษตร (นา) น้ำไม่เพียงพอ - พื้นที่การเกษตรส่วนใหญ่ไม่มีเอกสารสิทธิ์ - ขาดตลาดในการ จำหน่ายผลผลิต ทางการเกษตร - สินค้าการเกษตร ราคาต่ำ - ไฟฟ้าเข้าสู่ที่ทำกินไม่ เพียงพอ ต้องอาศัยจาก พื้นที่ข้างเคียง - มีจุดเสี่ยงอันตรายบน เส้นทางคมนาคมและ บริเวณแยกต่าง ๆ	๑. อาศัยแหล่งน้ำจากอ่างเก็บน้ำห้วยม่วง ซึ่ง ต้นเขิน และแห่งในฤดูแล้ง ๒. น้ำจากสถานีสูบน้ำพลังไฟฟ้า บ้านท่านาว มีกำลังส่งไม่เพียงพอ เพราะปลายทางลำ เหมืองมีพื้นที่สูงกว่าพื้นที่อื่นที่ใช้น้ำจากแหล่ง เดียวกัน ๓. พื้นที่ทำกินเป็นพื้นที่จับจองตั้งแต่บรรพ บุรุษ ๔. ตลาดจำหน่ายสินค้าการเกษตรมีน้อย ทำ ให้ไม่สามารถกำหนดราคาขายได้ ๕. ต้องใช้งบประมาณสูงในการขยายเขตไฟฟ้า ๖. เกิดอุบัติเหตุทางถนนบ่อยครั้ง	๑. อยากรได้สถานีสูบน้ำด้วย พลังไฟฟ้า ๒. อยากรให้มีการปรับปรุง อ่างเก็บน้ำห้วยม่วงให้กัก เก็บน้ำได้มากขึ้น ๓. อยากรให้ขยายคลองส่ง น้ำให้กว้าง ,ลึก และยาวให้ ครอบคลุมขึ้น ๔. ขยาย หรือ จัดหาตลาด จำหน่ายสินค้าการเกษตร ๕. ต้องการขยายเขตไฟฟ้า เข้าสู่พื้นที่ทำกิน ๖. ต้องการไฟ/ป้าย หรือ สัญญาณเตือนจราจร

ตำบล	ประเด็นปัญหา/ความต้องการ	สาเหตุของปัญหา/ความต้องการ	แนวทางแก้ไข
	<p>หมู่ที่ ๒ บ้านท่านาว - (ชุมชนทหาร) ถนนเป็นดินลูกรัง - (ชุมชนทหาร) น้ำสำหรับอุปโภคบริโภคไม่เพียงพอ เพราะอยู่บนที่ราบสูง</p> <p>- ขาดตลาดในการจำหน่ายผลผลิตทางการเกษตร - ผู้สูงอายุต้องการกิจกรรมทำ - มีจุดเสี่ยงอันตรายบนเส้นทางคมนาคมและบริเวณแยกต่าง ๆ</p> <p>หมู่ที่ ๓ บ้านหัวนา และหมู่ที่ ๖ บ้านหนองแดง - พื้นที่การเกษตร (นา) น้ำไม่เพียงพอ - ขาดตลาดในการจำหน่ายผลผลิตทางการเกษตร - มีจุดเสี่ยงอันตรายบนเส้นทางคมนาคมและบริเวณแยกต่าง ๆ</p> <p>หมู่ที่ ๕ บ้านนาข่อย - มีอ่างเก็บน้ำห้วยคั่นเป็นอ่างเก็บน้ำขนาดใหญ่ แต่น้ำมีน้อย - น้ำสำหรับการเกษตรไม่เพียงพอ - มีการลักลอบทิ้งขยะของหมู่บ้านอื่นในพื้นที่ป่าสาธารณะ</p>	<p>๑. มีประชาชน (ครอบครัวทหาร) อาศัยอยู่ไม่ถึง ๑๒ ครัวเรือน อย่างกระจัดกระจาย ๒. ไม่มีงบประมาณเพียงพอสำหรับขุดเจาะบ่อบาดาล เพราะต้องเจาะในระยะความลึกเกินกว่า ๖๐ เมตร</p> <p>๓. ตลาดจำหน่ายสินค้าการเกษตรมีน้อย ทำให้ไม่สามารถกำหนดราคาขายได้ ๔. ลดปัญหาการอยู่คนเดียว และจะได้พบปะพูดคุยและทำกิจกรรมร่วมกัน ๕. เกิดอุบัติเหตุทางถนนบ่อยครั้ง</p> <p>๑. อาศัยแหล่งน้ำจากลำห้วยคำ ซึ่งใช้ร่วมกับบ้านหัวนา และมิน้ำน้อยลง ๒. น้ำจากสถานีสูบน้ำพลังไฟฟ้าตำบลท่านาว มีกำลังส่งไม่เพียงพอ ๓. ตลาดจำหน่ายสินค้าการเกษตรมีน้อย ทำให้ไม่สามารถกำหนดราคาขายได้ ๔. เกิดอุบัติเหตุทางถนนบ่อยครั้ง</p> <p>๑. แหล่งน้ำห้วยคั่นตื้นเขิน ๒. อาศัยน้ำจากสถานีสูบน้ำตำบลนาปัง และแหล่งน้ำธรรมชาติ เช่น ลำน้ำแก่น เป็นต้น ๓. น้ำสำหรับการเกษตรไม่ทั่วถึง ๔. ป่าสาธารณะไม่มีเวรยามดูแลจึงง่ายต่อการทิ้งขยะของหมู่บ้านอื่น ๕. พื้นที่ส่วนใหญ่เป็นป่าสาธารณะ ไม่สามารถออกเอกสารสิทธิ์ได้ ๕. ไม่มีตลาดรองรับผลผลิตทางการเกษตร ๖. เกิดอุบัติเหตุทางถนนบ่อยครั้ง</p>	<p>๑. อยากรื้อบ่อบาดาลสำหรับอุปโภคบริโภค ๒. อยากรื้อถนนคอนกรีตเสริมเหล็กภายในชุมชน ๓. ขยาย หรือ จัดหาตลาดจำหน่ายสินค้าการเกษตร</p> <p>๔. ต้องการให้ส่งเสริมอาชีพหรือกิจกรรมให้แก่ผู้สูงอายุ ๕. ต้องการไฟ/ป้าย หรือ สัญญาณเตือนจราจร</p> <p>๑. อยากรื้อขยายกำลังส่งของสถานีสูบน้ำด้วยพลังไฟฟ้าตำบลท่านาว ๒. อยากรื้อขยายคลองส่งน้ำให้กว้าง ,ลึก และยาวให้ครอบคลุมขึ้น ๓. ขยาย หรือ จัดหาตลาดจำหน่ายสินค้าการเกษตร ๔. ต้องการไฟ/ป้าย หรือ สัญญาณเตือนจราจร</p> <p>๑. อยากรื้อขุดลอกลำห้วยคั่น ๒. อยากรื้อขยายลำเหมืองให้ทั่วถึง ๓. อยากรื้อแก้ไขปัญหาการลักลอบทิ้งขยะในพื้นที่ป่าสาธารณะ ๔. อยากรื้อได้เอกสารสิทธิ์ในพื้นที่ทำกิน ๕. ขยาย หรือ จัดหาตลาดจำหน่ายสินค้าการเกษตร</p>

ตำบล	ประเด็นปัญหา/ความต้องการ	สาเหตุของปัญหา/ความต้องการ	แนวทางแก้ไข
	<ul style="list-style-type: none"> - ขาดตลาดในการจำหน่ายผลผลิตทางการเกษตร - พื้นที่การเกษตรส่วนใหญ่ไม่มีเอกสารสิทธิ์ - มีจุดเสี่ยงอันตรายบนเส้นทางคมนาคมและบริเวณแยกต่าง ๆ 		๖. ต้องการไฟ/ป้าย หรือ สัญญาณเตือนจราจร

๓.๓ ความเชื่อมโยงยุทธศาสตร์การพัฒนาจังหวัดกับยุทธศาสตร์ขององค์กรปกครองส่วนท้องถิ่น

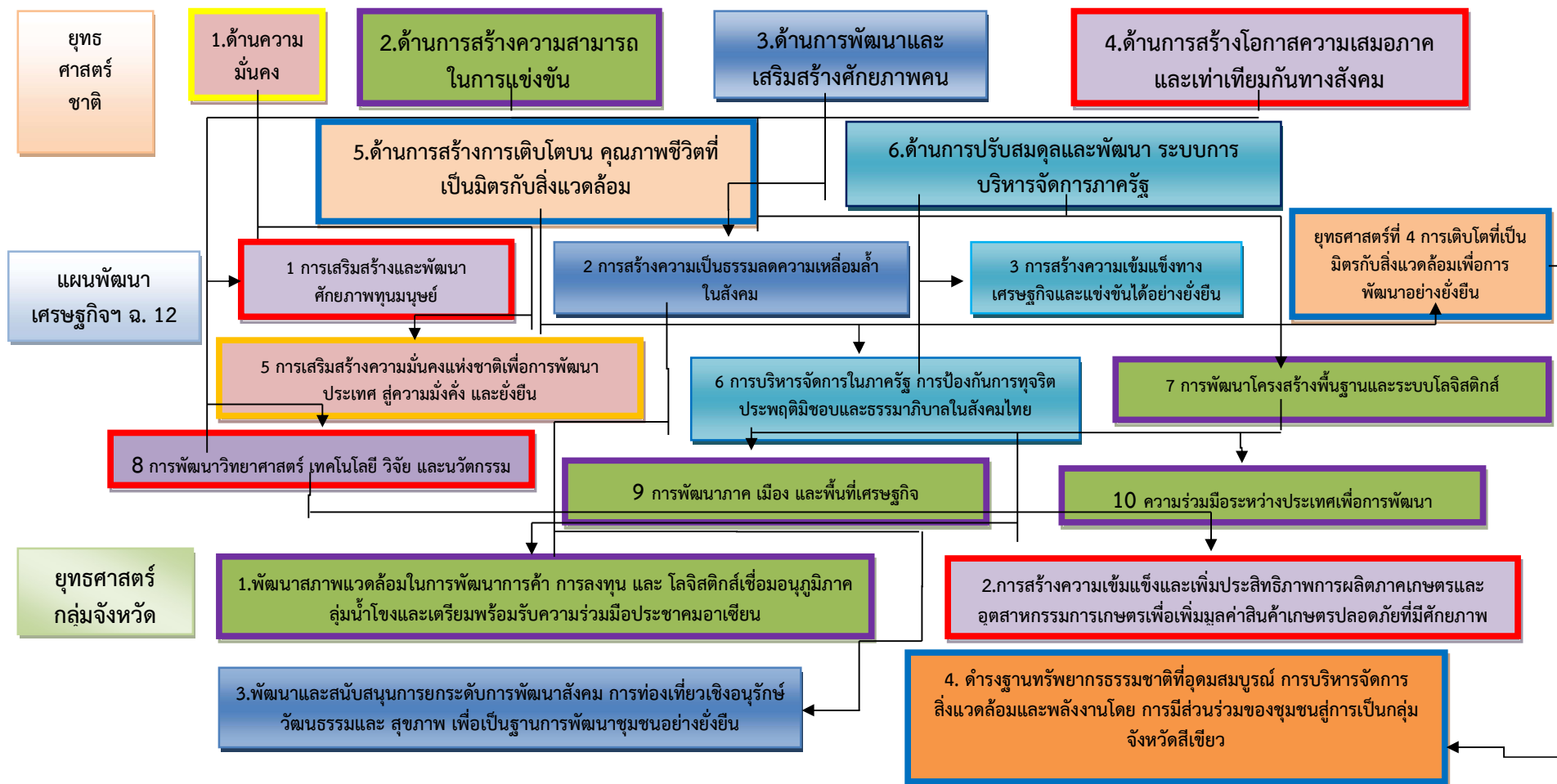

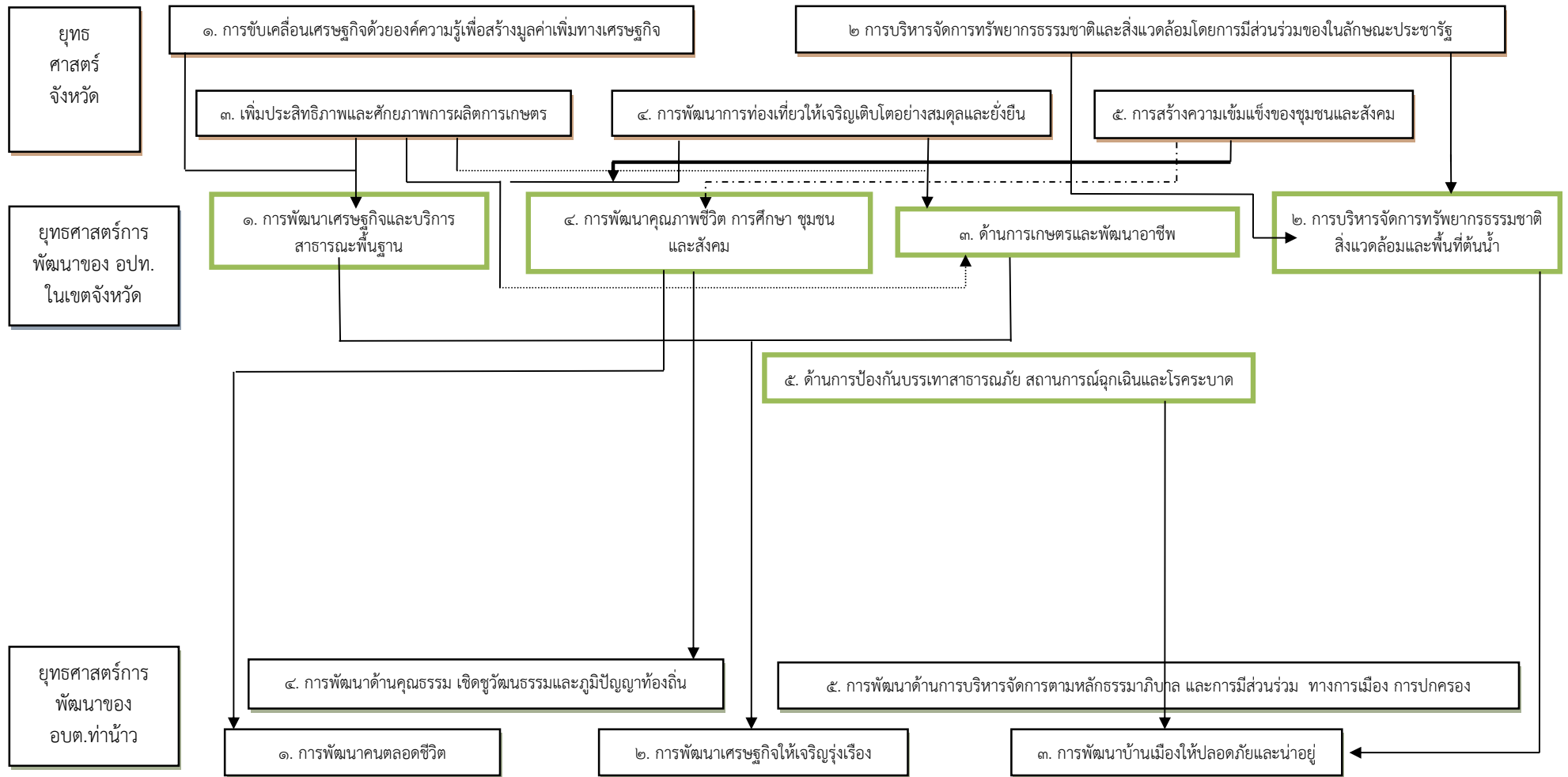

แผนที่ยุทธศาสตร์ขององค์การบริหารส่วนตำบลท่าหน้า

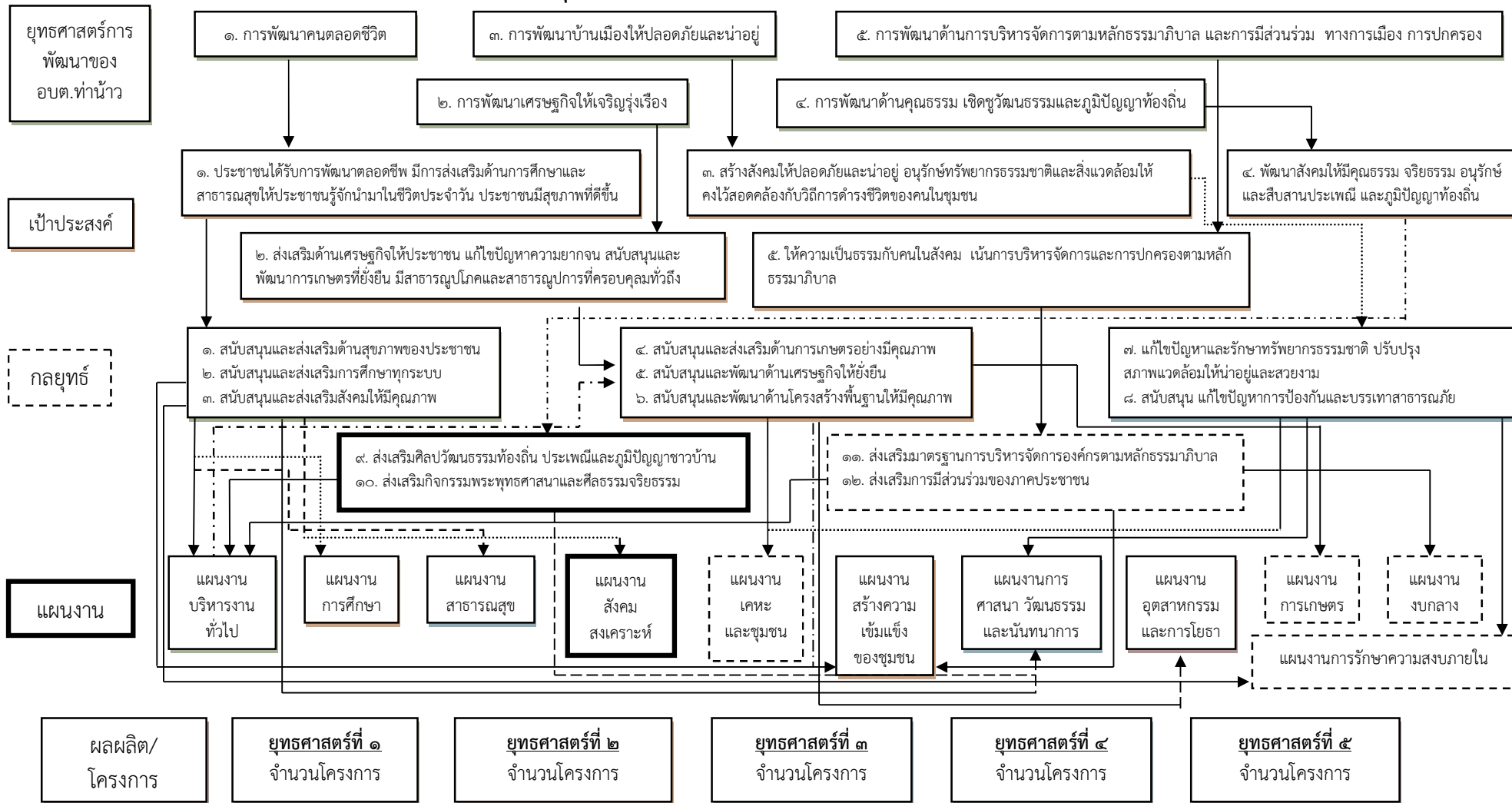

๓.๕ รายละเอียดยุทธศาสตร์

ความเชื่อมโยงกับยุทธศาสตร์จังหวัด	ยุทธศาสตร์อปท.ในเขตจังหวัด	ยุทธศาสตร์อปท.	เป้าประสงค์ตามพันธกิจ	ตัวชี้วัดระดับผลผลิต/โครงการ	ค่าเป้าหมาย					ความก้าวหน้าของเป้าหมาย	กลยุทธ์	ผลผลิต/โครงการ	หน่วยรับผิดชอบ	หน่วยสนับสนุน
					ปี ๖๖	ปี ๖๗	ปี ๖๘	ปี ๖๙	ปี ๗๐					
การสร้างความเข้มแข็งของชุมชนและสังคม	การพัฒนาคุณภาพชีวิต การศึกษาชุมชน และสังคม	การพัฒนาคนตลอดชีวิต	ประชาชนได้รับการพัฒนาตลอดชีพ มีการส่งเสริมด้านการศึกษาและสาธารณสุข ให้ประชาชนรู้จักนำมาใช้ในชีวิตประจำวัน ประชาชนมีสุขภาพที่ดีขึ้น	จำนวนประชากรเจ็บป่วยลดน้อยลง	๗	๗	๗	๗	๗	คงที่ ปีละ ๗ หมู่บ้าน	สนับสนุนและส่งเสริมด้านสุขภาพของประชาชน	- จัดกิจกรรมเกี่ยวกับการแก้ไขปัญหาการเจ็บป่วยเรื้อรังของประชาชนตำบลทำน่าว	สำนักปลัด	สำนักปลัด

ความเชื่อมโยงกับยุทธศาสตร์จังหวัด	ยุทธศาสตร์อปท. ในเขตจังหวัด	ยุทธศาสตร์อปท.	เป้าประสงค์ตามพันธกิจ	ตัวชี้วัดระดับผลผลิต/โครงการ	ค่าเป้าหมาย					ความก้าวหน้าของเป้าหมาย	กลยุทธ์	ผลผลิต/โครงการ	หน่วยรับผิดชอบ	หน่วยสนับสนุน
					ปี ๖๖	ปี ๖๗	ปี ๖๘	ปี ๖๙	ปี ๗๐					
การสร้าง ความ เข้มแข็ง ของชุมชน และสังคม	การพัฒนา คุณภาพ ชีวิต การศึกษา ชุมชน และสังคม	การพัฒนา คนตลอดชีวิต	ประชาชนได้รับการพัฒนาตลอดชีพ มีการส่งเสริมด้านการศึกษา และสาธารณสุข ให้ประชาชนรู้จักนำมาใช้ในชีวิตประจำวัน ประชาชนมีสุขภาพที่ดีขึ้น	จำนวนประชากรตั้งแต่ อายุ ๓ ปี - ๖๐ ปี ได้รับ การศึกษา ทั้งถึง	๗	๗	๗	๗	๗	คงที่ ปีละ ๗ หมู่บ้าน	สนับสนุน และ ส่งเสริม การศึกษา ทุกระบบ	- จัดกิจกรรมที่ทำให้ประชาชนมีสุขภาพ และ การศึกษาที่ทั่วถึง	กอง การศึกษา	สำนักปลัด

ความเชื่อมโยงกับยุทธศาสตร์จังหวัด	ยุทธศาสตร์อปท. ในเขตจังหวัด	ยุทธศาสตร์อปท.	เป้าประสงค์ตามพันธกิจ	ตัวชี้วัดระดับผลผลิต/โครงการ	ค่าเป้าหมาย					ความก้าวหน้าของเป้าหมาย	กลยุทธ์	ผลผลิต/โครงการ	หน่วยรับผิดชอบ	หน่วยสนับสนุน
					ปี ๖๖	ปี ๖๗	ปี ๖๘	ปี ๖๙	ปี ๗๐					
การสร้างความเข้มแข็งของชุมชนและสังคม	การพัฒนาคุณภาพชีวิต การศึกษา ชุมชน และสังคม	การพัฒนาคนตลอดชีวิต	ประชาชนได้รับการพัฒนาตลอดชีพ มีการส่งเสริมด้านการศึกษาและสาธารณสุข ให้ประชาชนรู้จักนำมาใช้ในชีวิตประจำวัน ประชาชนมีสุขภาพที่ดีขึ้น	จำนวนครัวเรือนมีคุณภาพชีวิตที่ดีขึ้น ๑,๑๕๐ ครัวเรือน	๑,๐๐๐ ครัวเรือน	๑,๐๕๐ ครัวเรือน	๑,๑๐๐ ครัวเรือน	๑,๑๕๐ ครัวเรือน	-	เพิ่มขึ้น ปีละ ๕๐ ครัวเรือน	สนับสนุน และส่งเสริมสังคมให้มีคุณภาพ	- จัดกิจกรรมเพื่อสนับสนุนให้ประชาชนมีสุขภาพที่ดี มีการศึกษาขั้นพื้นฐานทั่วถึง	สำนักปลัด	สำนักปลัด

ความเชื่อมโยงกับยุทธศาสตร์จังหวัด	ยุทธศาสตร์อปท. ในเขตจังหวัด	ยุทธศาสตร์อปท.	เป้าประสงค์ตามพันธกิจ	ตัวชี้วัดระดับผลผลิต/โครงการ	ค่าเป้าหมาย					ความก้าวหน้าของเป้าหมาย	กลยุทธ์	ผลผลิต/โครงการ	หน่วยรับผิดชอบ	หน่วยสนับสนุน
					ปี ๖๖	ปี ๖๗	ปี ๖๘	ปี ๖๙	ปี ๗๐					
เพิ่มประสิทธิภาพและศักยภาพการผลิต การเกษตร	การพัฒนาเศรษฐกิจและบริการสาธารณสุขพื้นฐาน	การพัฒนาเศรษฐกิจให้เจริญรุ่งเรือง	ส่งเสริมด้านเศรษฐกิจให้ประชาชน แก้ไขปัญหาความยากจน สนับสนุนและพัฒนากิจกรรมที่ยั่งยืน มีสาธารณสุขปกคลุมและสาธารณสุขปกรณที่ครอบคลุมทั่วถึง	จำนวนเกษตรกรที่มีคุณภาพที่ยั่งยืนและปลอดภัย	๑๐๐	๑๐๐	๑๐๐	๑๐๐	๑๐๐	เพิ่มขึ้นปีละ ๑๐๐ คน	สนับสนุนและส่งเสริมด้านการเกษตรอย่างมีคุณภาพ	- จัดกิจกรรมเกี่ยวกับการพัฒนามาตรฐานการเกษตรให้แก่เกษตรกรในพื้นที่	สำนักปลัด	สำนักปลัด

ความเชื่อมโยงกับยุทธศาสตร์จังหวัด	ยุทธศาสตร์อปท. ในเขตจังหวัด	ยุทธศาสตร์อปท.	เป้าประสงค์ตามพันธกิจ	ตัวชี้วัดระดับผลผลิต/โครงการ	ค่าเป้าหมาย					ความก้าวหน้าของเป้าหมาย	กลยุทธ์	ผลผลิต/โครงการ	หน่วยรับผิดชอบ	หน่วยสนับสนุน
					ปี ๖๖	ปี ๖๗	ปี ๖๘	ปี ๖๙	ปี ๗๐					
เพิ่มประสิทธิภาพและศักยภาพการผลิต การเกษตร	การพัฒนาเศรษฐกิจและบริการสาธารณสุขพื้นฐาน	การพัฒนาเศรษฐกิจให้เจริญรุ่งเรือง	ส่งเสริมด้านเศรษฐกิจให้ประชาชน แก้ไขปัญหาความยากจน สนับสนุนและพัฒนากิจการ เกษตรที่ยั่งยืน มีสาธารณสุขปโภคและสาธารณสุขบริการที่ครอบคลุมทั่วถึง	จำนวนรายได้เพิ่มขึ้น	๗	๗	๗	๗	๗	คงที่ ปีละ ๗ หมู่บ้าน	สนับสนุนและพัฒนาด้านเศรษฐกิจให้ยั่งยืน	- ส่งเสริมกิจกรรมการพัฒนาด้านอาชีพให้แก่ประชาชน	สำนักปลัด	สำนักปลัด
				จำนวนรายจ่ายลดลง	๗	๗	๗	๗	๗	คงที่ ปีละ ๗ หมู่บ้าน				

ความเชื่อมโยงกับยุทธศาสตร์จังหวัด	ยุทธศาสตร์อปท. ในเขตจังหวัด	ยุทธศาสตร์อปท.	เป้าประสงค์ตามพันธกิจ	ตัวชี้วัดระดับผลผลิต/โครงการ	ค่าเป้าหมาย					ความก้าวหน้าของเป้าหมาย	กลยุทธ์	ผลผลิต/โครงการ	หน่วยรับผิดชอบ	หน่วยสนับสนุน
					ปี ๖๖	ปี ๖๗	ปี ๖๘	ปี ๖๙	ปี ๗๐					
การบริหารจัดการทรัพยากรธรรมชาติและสิ่งแวดล้อมโดยกรมมีส่วนร่วมของภาคประชาสังคม	การพัฒนาเศรษฐกิจและบริการสาธารณสุขพื้นฐาน	การพัฒนาเศรษฐกิจให้เจริญรุ่งเรือง	ส่งเสริมด้านเศรษฐกิจให้ประชาชน แก้ไขปัญหาความยากจน สนับสนุนและพัฒนากิจกรรมที่ยั่งยืน มีสาธารณสุขปกและสาธารณสุขการที่ครอบคลุมทั่วถึง	- จำนวนถนนที่ได้มาตรฐานเพิ่มขึ้น	๓๐	๓๕	๔๐	๔๕	๕๐	เพิ่มขึ้นปีละ ๕ สาย	สนับสนุนและพัฒนาด้านโครงสร้างพื้นฐานให้มีคุณภาพ	- ก่อสร้าง หรือปรับปรุงถนนที่ไม่ได้มาตรฐานภายในตำบล	กองช่าง	สำนักงานปลัด
				- จำนวนถนนได้รับการบำรุงรักษา	๑๐	๑๐	๑๐	๑๐	๑๐	คงที่ปีละ ๑๐ สาย				
				- จำนวนสาธารณสุขปกสาธารณสุขการทั่วถึง	๗	๗	๗	๗	๗	คงที่ปีละ ๗ หมู่บ้าน				

ความเชื่อมโยงกับยุทธศาสตร์จังหวัด	ยุทธศาสตร์อปท. ในเขตจังหวัด	ยุทธศาสตร์อปท.	เป้าประสงค์ตามพันธกิจ	ตัวชี้วัดระดับผลผลิต/โครงการ	ค่าเป้าหมาย					ความก้าวหน้าของเป้าหมาย	กลยุทธ์	ผลผลิต/โครงการ	หน่วยรับผิดชอบ	หน่วยสนับสนุน	
					ปี ๖๖	ปี ๖๗	ปี ๖๘	ปี ๖๙	ปี ๗๐						
การบริหารจัดการทรัพยากรธรรมชาติและสิ่งแวดล้อมโดยการมีส่วนร่วมของภาคประชาสังคม	การบริหารจัดการทรัพยากรธรรมชาติและสิ่งแวดล้อมและพื้นที่ต้นน้ำ	การพัฒนาบ้านเมืองให้ปลอดภัยและน่าอยู่	สร้างสังคมให้ปลอดภัยและน่าอยู่ อนุรักษ์ทรัพยากรธรรมชาติและสิ่งแวดล้อมให้คงไว้ สอดคล้องกับวิถีการดำรงชีวิตของคนในชุมชน	จำนวนขยะลดลง	๗	๗	๗	๗	๗	๗	คงที่ปีละ ๗ หมู่บ้าน	แก้ไขปัญหาและรักษาทรัพยากรธรรมชาติ ปรับปรุงสภาพแวดล้อมให้น่าอยู่และสวยงาม	- จัดกิจกรรมการบริหารจัดการขยะเพื่อลดปริมาณขยะ - ส่งเสริมกิจกรรมการปลูกป่า และอนุรักษ์สิ่งแวดล้อม เช่น อนุรักษ์สิ่งแวดล้อม	สำนักงานปลัด	สำนักงานปลัด
				จำนวนพื้นที่สีเขียวเพิ่มขึ้น	๗	๗	๗	๗	๗	๗	คงที่ปีละ ๗ หมู่บ้าน				
				ภูมิทัศน์น่าอยู่ ๘ แห่ง	๒	๒	๒	๒	-	คงที่ปีละ ๒ แห่ง					

ความเชื่อมโยงกับยุทธศาสตร์จังหวัด	ยุทธศาสตร์อปท. ในเขตจังหวัด	ยุทธศาสตร์อปท.	เป้าประสงค์ตามพันธกิจ	ตัวชี้วัดระดับผลผลิต/โครงการ	ค่าเป้าหมาย					ความก้าวหน้าของเป้าหมาย	กลยุทธ์	ผลผลิต/โครงการ	หน่วยรับผิดชอบ	หน่วยสนับสนุน
					ปี ๖๖	ปี ๖๗	ปี ๖๘	ปี ๖๙	ปี ๗๐					
การบริหารจัดการทรัพยากรธรรมชาติและสิ่งแวดล้อมโดยการมีส่วนร่วมของภาคประชาสังคม	การป้องกันบรรเทาสาธารณภัยสถานการณ์ฉุกเฉินและโรคระบาด	การพัฒนาบ้านเมืองให้ปลอดภัยและน่าอยู่	สร้างสังคมให้ปลอดภัยและน่าอยู่ อนุรักษ์ทรัพยากรธรรมชาติและสิ่งแวดล้อมให้คงไว้ สอดคล้องกับวิถีการดำรงชีวิตของคนในชุมชน	จัดกิจกรรมด้านความปลอดภัย	๕	๕	๕	๕	๕	คงที่ ปีละ ๕ กิจกรรม	สนับสนุนแก้ไขปัญหาการป้องกันและบรรเทาสาธารณภัย	- จัดกิจกรรมเกี่ยวกับการรักษาความสงบเรียบร้อย ความปลอดภัยในพื้นที่	สำนักงานปลัด	สำนักงานปลัด
				จำนวนหมู่บ้านกลุ่มเสี่ยงลดลง	๒	๒	๓	-	-	ลดลง ปีละ ๑ - ๓ หมู่บ้าน				

ความเชื่อมโยงกับยุทธศาสตร์จังหวัด	ยุทธศาสตร์อปท.ในเขตจังหวัด	ยุทธศาสตร์อปท.	เป้าประสงค์ตามพันธกิจ	ตัวชี้วัดระดับผลผลิต/โครงการ	ค่าเป้าหมาย					ความก้าวหน้าของเป้าหมาย	กลยุทธ์	ผลผลิต/โครงการ	หน่วยรับผิดชอบ	หน่วยสนับสนุน
					ปี ๖๖	ปี ๖๗	ปี ๖๘	ปี ๖๙	ปี ๗๐					
การสร้าง ความ เข้มแข็ง ของชุมชน และสังคม	การ พัฒนา คุณภาพ ชีวิต การศึกษา ชุมชน และสังคม	การพัฒนา ด้านคุณธรรม เชิดชู วัฒนธรรม และภูมิ ปัญญา ท้องถิ่น	พัฒนาสังคมให้มี คุณธรรม จริยธรรม อนุรักษ์และสืบสาน ประเพณี และภูมิ ปัญญาท้องถิ่น	- จำนวน จารีต ประเพณี ได้รับการ ส่งเสริมและ อัตลักษณ์ คงอยู่	๘	๘	๘	๘	๘	คงที่ ปีละ ๘ ประเพณี	ส่งเสริม ศิลปวัฒน ธรรม ท้องถิ่น ประเพณี และภูมิ ปัญญา ชาวบ้าน	- สนับสนุนการ อนุรักษ์ประเพณี ท้องถิ่นของแต่ละ หมู่บ้าน โดยเฉพาะ ประเพณีขับร้องเพลง ซอ	กอง การศึกษา	สำนักงาน ปลัด

ความเชื่อมโยงกับยุทธศาสตร์จังหวัด	ยุทธศาสตร์อปท.ในเขตจังหวัด	ยุทธศาสตร์อปท.	เป้าประสงค์ตามพันธกิจ	ตัวชี้วัดระดับผลผลิต/โครงการ	ค่าเป้าหมาย					ความก้าวหน้าของเป้าหมาย	กลยุทธ์	ผลผลิต/โครงการ	หน่วยรับผิดชอบ	หน่วยสนับสนุน
					ปี ๖๖	ปี ๖๗	ปี ๖๘	ปี ๖๙	ปี ๗๐					
การสร้างความเข้มแข็งของชุมชนและสังคม	การพัฒนาคุณภาพชีวิต การศึกษาชุมชน และสังคม	การพัฒนาด้านคุณธรรม เชิดชูวัฒนธรรม และภูมิปัญญาท้องถิ่น	พัฒนาสังคมให้มีคุณธรรม จริยธรรม อนุรักษ์และสืบสานประเพณี และภูมิปัญญาท้องถิ่น	- จำนวนผู้มีจิตสาธารณะเพิ่มขึ้น	๒๐๐	๒๕๐	๓๐๐	๓๕๐	๔๐๐	คงที่เพิ่มขึ้นปีละ ๕๐ คน	ส่งเสริมกิจกรรมพระพุทธศาสนา และศีลธรรม จริยธรรม	- สนับสนุนให้ประชาชนเข้าร่วมกิจกรรมเกี่ยวกับศาสนา เช่น วันพระ วันสำคัญทางศาสนา	กองการศึกษา	สำนักงานปลัด

ความเชื่อมโยงกับยุทธศาสตร์จังหวัด	ยุทธศาสตร์ อปท. ในเขตจังหวัด	ยุทธศาสตร์ อปท.	เป้าประสงค์ตามพันธกิจ	ตัวชี้วัดระดับผลผลิต/โครงการ	ค่าเป้าหมาย					ความก้าวหน้าของเป้าหมาย	กลยุทธ์	ผลผลิต/โครงการ	หน่วยรับผิดชอบ	หน่วยสนับสนุน
					ปี ๖๖	ปี ๖๗	ปี ๖๘	ปี ๖๙	ปี ๗๐					
การสร้าง ความ เข้มแข็ง ของชุมชน และสังคม	-	การพัฒนา ด้านการ บริหาร จัดการตาม หลัก ธรรมาภิบาล และการมี ส่วนร่วม ทางการเมือง และการ ปกครอง	ให้เป็นธรรม กับคนในสังคม เน้น การบริหารจัดการ และการปกครอง ตามหลัก ธรรมาภิบาล	จำนวนผู้มา ใช้บริการ เพิ่มขึ้น	๒๐๐	๒๕๐	๓๐๐	๓๕๐	๔๐๐	เพิ่มขึ้น ปีละ ๕๐ คน	ส่งเสริม มาตรฐาน การบริหาร จัดการ องค์กร ตามหลัก ธรรมาภิบาล	- จัดกิจกรรมสร้าง แรงจูงใจในการ บริการ - ดำเนินกิจกรรม ตามแผนงานของ อบต.อย่างสุจริต และโปร่งใส เน้น การประชาสัมพันธ์ ให้ประชาชนทราบ - ส่งเสริมการจัดส่ง บุคลากรเข้ารับการ พัฒนาศักยภาพ และฝึกอบรม	สำนักงาน ปลัด กองคลัง กองช่าง กอง การศึกษา	สำนักงาน ปลัด
				จำนวน ประชาชนที่ พึงพอใจ เพิ่มขึ้น	๕๐๐	๖๐๐	๗๐๐	๘๐๐	๙๐๐	เพิ่มขึ้น ปีละ ๑๐๐ คน				
				จำนวน บุคลากร ได้รับการ พัฒนา เพิ่มขึ้น	๕	๕	๕	๕	๕	คงที่ ปีละ ๕ คน				

ความเชื่อมโยงกับยุทธศาสตร์จังหวัด	ยุทธศาสตร์อปท. ในเขตจังหวัด	ยุทธศาสตร์อปท.	เป้าประสงค์ตามพันธกิจ	ตัวชี้วัดระดับผลผลิต/โครงการ	ค่าเป้าหมาย					ความก้าวหน้าของเป้าหมาย	กลยุทธ์	ผลผลิต/โครงการ	หน่วยรับผิดชอบ	หน่วยสนับสนุน
					ปี ๖๖	ปี ๖๗	ปี ๖๘	ปี ๖๙	ปี ๗๐					
การสร้างความเข้มแข็งของชุมชนและสังคม	-	การพัฒนาด้านการบริหารจัดการตามหลักธรรมาภิบาลและการมีส่วนร่วมทางการเมืองและการปกครอง	ให้เป็นธรรมกับคนในสังคม เน้นการบริหารจัดการและการปกครองตามหลักธรรมาภิบาล	จำนวนกิจกรรมการมีส่วนร่วมทุกด้านเพิ่มขึ้น	๑๐	๑๐	๑๐	๑๐	๑๐	คงที่ ปีละ ๑๐ กิจกรรม	ส่งเสริมการมีส่วนร่วมของภาคประชาชน	จัดกิจกรรมส่งเสริมการมีส่วนร่วมของประชาชน	สำนักงานปลัด	สำนักงานปลัด

ส่วนที่ ๓

การนำแผนพัฒนาท้องถิ่นไปสู่การปฏิบัติ

๑. ยุทธศาสตร์การพัฒนาและแผนงาน

ที่	ยุทธศาสตร์	ด้าน	แผนงาน	หน่วยงาน รับผิดชอบหลัก	หน่วยงาน สนับสนุน
๑	การพัฒนาคนตลอดชีวิต	บริการชุมชน และสังคม	การศึกษา	กองการศึกษา	ศพด.ต.ทำน่าว รร.หนองรัง ฯ รร.หัวนา
๒	การพัฒนาคนตลอดชีวิต	บริการชุมชน และสังคม	สาธารณสุข	สำนักงานปลัด	รพ.สต.
๓	การพัฒนาคนตลอดชีวิต	บริการชุมชน และสังคม	สร้างความ เข้มแข็ง ของชุมชน	สำนักงานปลัด	สภ.ภ.เพียง ภ.ภ.เพียง
๔	การพัฒนาคนตลอดชีวิต	การเศรษฐกิจ	การเกษตร	สำนักงานปลัด	กรม สถ.
๕	การพัฒนาคนตลอดชีวิต	การดำเนินการอื่น	งบกลาง	สำนักงานปลัด	กรม สถ.
๖	การพัฒนาเศรษฐกิจ ให้เจริญรุ่งเรือง	บริการชุมชน และสังคม	เคหะและชุมชน	กองช่าง	อบจ.น่าน อ.ภ.เพียง
๗	การพัฒนาเศรษฐกิจ ให้เจริญรุ่งเรือง	บริการชุมชน และสังคม	สร้างความ เข้มแข็ง ของชุมชน	สำนักงานปลัด	สนง.เกษตร สนง.ปศุสัตว์
๘	การพัฒนาเศรษฐกิจ ให้เจริญรุ่งเรือง	การเศรษฐกิจ	การเกษตร	สำนักงานปลัด	สนง.เกษตร สนง.ปศุสัตว์
๙	การพัฒนาบ้านเมือง ให้ปลอดภัยและน่าอยู่	บริหารงานทั่วไป	บริหารทั่วไป	สำนักงานปลัด	สภ.ภ.เพียง ปภ.จ.น่าน
๑๐	การพัฒนาบ้านเมือง ให้ปลอดภัยและน่าอยู่	บริหารงานทั่วไป	การรักษา ความสงบ เรียบร้อยภายใน	สำนักงานปลัด	สภ.ภ.เพียง ปภ.จ.น่าน
๑๑	การพัฒนาบ้านเมือง ให้ปลอดภัยและน่าอยู่	บริการชุมชน และสังคม	สร้างความ เข้มแข็งของ ชุมชน	สำนักงานปลัด	กรม สถ. อบจ.น่าน กรมเจ้าท่า
๑๒	การพัฒนาบ้านเมือง ให้ปลอดภัยและน่าอยู่	บริการชุมชน และสังคม	การศาสนา วัฒนธรรม และนันทนาการ	กองการศึกษา ฯ	สำนักงานปลัด

ที่	ยุทธศาสตร์	ด้าน	แผนงาน	หน่วยงาน รับผิดชอบหลัก	หน่วยงาน สนับสนุน
๑๓	การพัฒนาด้านคุณธรรม เชิดชูวัฒนธรรม และภูมิปัญญาท้องถิ่น	บริการชุมชน และสังคม	การศาสนา วัฒนธรรม และนันทนาการ	กองการศึกษา ฯ	สนง.วัฒนธรรม อ.ภูเพียง
๑๔	การพัฒนาด้านการ บริหารจัดการตามหลัก ธรรมาภิบาล และการมี ส่วนร่วมทางการเมือง การปกครอง	บริหารงานทั่วไป	บริหารงานทั่วไป	สำนักงานปลัด	กองคลัง กองช่าง กองการศึกษา หน่วยงานต่าง ๆ
๑๕	การพัฒนาด้านการ บริหารจัดการตามหลัก ธรรมาภิบาล และการมี ส่วนร่วมทางการเมือง การปกครอง	บริการชุมชน และสังคม	การศึกษา	กองการศึกษา	รร.หัวนา รร.หนองรังฯ
๑๖	การพัฒนาด้านการ บริหารจัดการตามหลัก ธรรมาภิบาล และการมี ส่วนร่วมทางการเมือง การปกครอง	บริการชุมชน และสังคม	สร้างความ เข้มแข็ง ของชุมชน	สำนักงานปลัด	กองคลัง กองช่าง กองการศึกษา หน่วยงานต่าง ๆ
รวม	๕ ยุทธศาสตร์	๔ ด้าน	๙ แผนงาน	๓ หน่วยงาน หลัก	๒๐ หน่วยงาน สนับสนุน

๒. บัญชีโครงการพัฒนาองค์การบริหารส่วนตำบลท่าหน้า

แบบ ผ.๐๑

บัญชีสรุปโครงการพัฒนา
แผนพัฒนาท้องถิ่น (พ.ศ. ๒๕๖๖ - ๒๕๗๐)
องค์การบริหารส่วนตำบลท่าหน้า อำเภอกุญแจเพียง จังหวัดน่าน

ยุทธศาสตร์	ปี ๒๕๖๖		ปี ๒๕๖๗		ปี ๒๕๖๘		ปี ๒๕๖๙		ปี ๒๕๗๐		รวม ๕ ปี	
	จำนวนโครงการ	งบประมาณ (บาท)	จำนวนโครงการ	งบประมาณ (บาท)	จำนวนโครงการ	งบประมาณ (บาท)	จำนวนโครงการ	งบประมาณ (บาท)	จำนวนโครงการ	งบประมาณ (บาท)	จำนวนโครงการ	งบประมาณ (บาท)
1) ยุทธศาสตร์การพัฒนาคนตลอดชีวิต												
1.1 แผนงานบริหารงานทั่วไป	-	-	-	-	-	-	-	-	-	-	-	-
1.2 แผนงานการรักษาความสงบภายใน	-	-	-	-	-	-	-	-	-	-	-	-
1.3 แผนงานการศึกษา	13	1,869,000	13	1,869,000	13	1,869,000	13	1,869,000	13	1,869,000	65	9,345,000
1.4 แผนงานสาธารณสุข	26	260,000	26	260,000	26	260,000	26	260,000	26	260,000	130	1,300,000
1.5 แผนงานสังคมสงเคราะห์	-	-	-	-	-	-	-	-	-	-	-	-
1.6 แผนงานเคหะและชุมชน	-	-	-	-	-	-	-	-	-	-	-	-
1.7 แผนงานสร้างความเข้มแข็งของชุมชน	5	160,000	5	160,000	5	160,000	5	160,000	5	160,000	25	800,000
1.8 แผนงานการศาสนา วัฒนธรรมและนันทนาการ	-	-	-	-	-	-	-	-	-	-	-	-
1.9 แผนงานอุตสาหกรรมและการโยธา	-	-	-	-	-	-	-	-	-	-	-	-
1.10 แผนงานเกษตร	3	44,000	3	44,000	3	44,000	3	44,000	3	44,000	15	220,000
1.11 แผนงานการพาณิชย์	-	-	-	-	-	-	-	-	-	-	-	-
1.12 แผนงานงบกลาง	4	8,768,000	4	8,768,000	4	8,768,000	4	8,768,000	4	8,768,000	20	43,840,000
รวม	51	11,101,000	51	11,101,000	51	11,101,000	51	11,101,000	51	11,101,000	255	55,505,000
2) ยุทธศาสตร์การพัฒนาเศรษฐกิจให้เจริญรุ่งเรือง												
2.1 แผนงานบริหารงานทั่วไป	-	-	-	-	-	-	-	-	-	-	-	-
2.2 แผนงานการรักษาความสงบภายใน	-	-	-	-	-	-	-	-	-	-	-	-
2.3 แผนงานการศึกษา	-	-	-	-	-	-	-	-	-	-	-	-
2.4 แผนงานสาธารณสุข	-	-	-	-	-	-	-	-	-	-	-	-
2.5 แผนงานสังคมสงเคราะห์	-	-	-	-	-	-	-	-	-	-	-	-

ยุทธศาสตร์	ปี ๒๕๖๖		ปี ๒๕๖๗		ปี ๒๕๖๘		ปี ๒๕๖๙		ปี ๒๕๗๐		รวม ๕ ปี	
	จำนวนโครงการ	งบประมาณ (บาท)	จำนวนโครงการ	งบประมาณ (บาท)	จำนวนโครงการ	งบประมาณ (บาท)	จำนวนโครงการ	งบประมาณ (บาท)	จำนวนโครงการ	งบประมาณ (บาท)	จำนวนโครงการ	งบประมาณ (บาท)
2.6 แผนงานเคหะและชุมชน	1	300,000	-	-	-	-	-	-	-	-	1	300,000
2.7 แผนงานสร้างความเข้มแข็งของชุมชน	1	20,000	1	20,000	1	20,000	1	20,000	1	20,000	5	100,000
2.8 แผนงานการศาสนา วัฒนธรรมและนันทนาการ	-	-	-	-	-	-	-	-	-	-	-	-
2.9 แผนงานอุตสาหกรรมและการโยธา	64	165,688,182	20	34,990,252	8	11,480,216	8	11,480,216	8	11,480,216	108	235,119,082
2.10 แผนงานเกษตร	13	2,052,000	9	203,500	8	152,000	8	152,000	8	152,000	46	2,711,500
2.11 แผนงานการพาณิชย์	-	-	-	-	-	-	-	-	-	-	-	-
2.12 แผนงานงบกลาง	-	-	-	-	-	-	-	-	-	-	-	-
รวม	79	#####	30	35,213,752	17	11,652,216	17	11,652,216	17	11,652,216	160	238,230,582
3) ยุทธศาสตร์การพัฒนาบ้านเมืองให้ปลอดภัยและน่าอยู่												
3.1 แผนงานบริหารงานทั่วไป	2	200,000	2	200,000	2	200,000	2	200,000	2	200,000	10	1,000,000
3.2 แผนงานการรักษาความสงบภายใน	14	780,000	14	780,000	14	780,000	14	780,000	14	780,000	70	3,900,000
3.3 แผนงานการศึกษา	-	-	-	-	-	-	-	-	-	-	-	-
3.4 แผนงานสาธารณสุข	-	-	-	-	-	-	-	-	-	-	-	-
3.5 แผนงานสังคมสงเคราะห์	-	-	-	-	-	-	-	-	-	-	-	-
3.6 แผนงานเคหะและชุมชน	1	300,000	-	-	-	-	-	-	-	-	-	300,000
3.7 แผนงานสร้างความเข้มแข็งของชุมชน	3	70,000	3	70,000	3	70,000	3	70,000	3	70,000	15	350,000
3.8 แผนงานการศาสนา วัฒนธรรมและนันทนาการ	2	180,000	2	180,000	2	180,000	2	180,000	2	180,000	10	900,000
3.9 แผนงานอุตสาหกรรมและการโยธา	-	-	-	-	-	-	-	-	-	-	-	-
3.10 แผนงานเกษตร	2	60,000	2	60,000	2	60,000	2	60,000	2	60,000	10	300,000
3.11 แผนงานการพาณิชย์	-	-	-	-	-	-	-	-	-	-	-	-
3.12 แผนงานงบกลาง	1	150,000	1	150,000	1	150,000	1	150,000	1	150,000	5	750,000
รวม	104	#####	54	36,653,752	41	13,092,216	41	13,092,216	41	13,092,216	280	245,730,582

ยุทธศาสตร์	ปี 2566		ปี 2567		ปี 2568		ปี 2569		ปี 2570		รวม 5 ปี	
	จำนวนโครงการ	งบประมาณ (บาท)	จำนวนโครงการ	งบประมาณ (บาท)	จำนวนโครงการ	งบประมาณ (บาท)	จำนวนโครงการ	งบประมาณ (บาท)	จำนวนโครงการ	งบประมาณ (บาท)	จำนวนโครงการ	งบประมาณ (บาท)
4) ยุทธศาสตร์การพัฒนาด้านคุณธรรม เชิดชูวัฒนธรรมและภูมิปัญญาท้องถิ่น												
4.1 แผนงานบริหารงานทั่วไป	-	-	-	-	-	-	-	-	-	-	-	-
4.2 แผนงานการรักษาความสงบภายใน	-	-	-	-	-	-	-	-	-	-	-	-
4.3 แผนงานการศึกษา	-	-	-	-	-	-	-	-	-	-	-	-
4.4 แผนงานสาธารณสุข	-	-	-	-	-	-	-	-	-	-	-	-
4.5 แผนงานสังคมสงเคราะห์	-	-	-	-	-	-	-	-	-	-	-	-
4.6 แผนงานเคหะและชุมชน	-	-	-	-	-	-	-	-	-	-	-	-
4.7 แผนงานสร้างความเข้มแข็งของชุมชน	-	-	-	-	-	-	-	-	-	-	-	-
4.8 แผนงานการศาสนา วัฒนธรรมและนันทนาการ	13	270,000	13	270,000	13	270,000	13	270,000	13	270,000	65	1,350,000
4.9 แผนงานอุตสาหกรรมและการโยธา											-	
4.10 แผนงานเกษตร	-	-	-	-	-	-	-	-	-	-	-	-
4.11 แผนงานการพาณิชย์	-	-	-	-	-	-	-	-	-	-	-	-
4.12 แผนงานงบกลาง	-	-	-	-	-	-	-	-	-	-	-	-
รวม	13	270,000	13	270,000	13	270,000	13	270,000	13	270,000	65	1,350,000
5) ยุทธศาสตร์การพัฒนาด้านการบริหารจัดการตามหลักธรรมาภิบาล และการมีส่วนร่วมทางการเมือง การปกครอง												
5.1 แผนงานบริหารงานทั่วไป	2	125,000	2	125,000	2	125,000	2	125,000	2	125,000	10	625,000
5.2 แผนงานการรักษาความสงบภายใน	-	-	-	-	-	-	-	-	-	-	-	-
5.3 แผนงานการศึกษา	-	-	-	-	-	-	-	-	-	-	-	-
5.4 แผนงานสาธารณสุข	-	-	-	-	-	-	-	-	-	-	-	-
5.5 แผนงานสังคมสงเคราะห์	-	-	-	-	-	-	-	-	-	-	-	-
5.6 แผนงานเคหะและชุมชน	-	-	-	-	-	-	-	-	-	-	-	-
5.7 แผนงานสร้างความเข้มแข็งของชุมชน	2	25,000	2	25,000	2	25,000	2	25,000	2	25,000	10	125,000
5.8 แผนงานการศาสนา วัฒนธรรมและนันทนาการ	8	55,000	8	55,000	8	55,000	8	55,000	8	55,000	40	275,000
5.9 แผนงานอุตสาหกรรมและการโยธา											-	

ยุทธศาสตร์	ปี 2566		ปี 2567		ปี 2568		ปี 2569		ปี 2570		รวม 5 ปี	
	จำนวนโครงการ	งบประมาณ (บาท)	จำนวนโครงการ	งบประมาณ (บาท)	จำนวนโครงการ	งบประมาณ (บาท)	จำนวนโครงการ	งบประมาณ (บาท)	จำนวนโครงการ	งบประมาณ (บาท)	จำนวนโครงการ	งบประมาณ (บาท)
5.10 แผนงานเกษตร	-	-	-	-	-	-	-	-	-	-	-	-
5.11 แผนงานการพาณิชย์	-	-	-	-	-	-	-	-	-	-	-	-
5.12 แผนงานงบกลาง	-	-	-	-	-	-	-	-	-	-	-	-
รวม	12	205,000	12	205,000	12	205,000	12	205,000	12	205,000	60	1,025,000
รวมทุกยุทธศาสตร์	259	#####	160	83,443,504	134	36,320,432	134	36,320,432	134	36,320,432	821	541,841,164

๒. บัญชีโครงการพัฒนาท้องถิ่น

**รายละเอียดโครงการพัฒนา
แผนพัฒนาท้องถิ่น (พ.ศ. ๒๕๖๖ - ๒๕๗๐)
องค์การบริหารส่วนตำบลท่านาว อำเภอกุญแจ จังหวัดน่าน**

- ก. ยุทธศาสตร์จังหวัดที่ ๕ การสร้างความเข้มแข็งของชุมชนและสังคม
- ข. ยุทธศาสตร์การพัฒนาขององค์กรปกครองส่วนท้องถิ่นในเขตจังหวัด ๔ การพัฒนาคุณภาพชีวิต การศึกษาชุมชนและสังคม
๑. ยุทธศาสตร์การพัฒนาคนตลอดชีวิต

๑.๓ แผนงานการศึกษา

ที่	โครงการ	วัตถุประสงค์	เป้าหมาย (ผลผลิตของ โครงการ)	งบประมาณ					ตัวชี้วัด (KPI)	ผลที่คาดว่าจะ ได้รับ	หน่วยงาน รับผิดชอบหลัก
				๒๕๖๖ (บาท)	๒๕๖๗ (บาท)	๒๕๖๘ (บาท)	๒๕๖๙ (บาท)	๒๕๗๐ (บาท)			
๑	โครงการเสริมสร้างกิจกรรมเด็ก ของศูนย์พัฒนาเด็กเล็ก	เพื่อส่งเสริมกิจกรรมเด็ก ของศูนย์พัฒนาเด็กเล็ก	ส่งเสริมกิจกรรมพัฒนา ทักษะการเรียนรู้ของ เด็กนักเรียน ศพด. จำนวน ๔๐ คน	๓๐,๐๐๐	๓๐,๐๐๐	๓๐,๐๐๐	๓๐,๐๐๐	๓๐,๐๐๐	เด็กนักเรียน ๔๐ คน มีทักษะเพิ่มขึ้น	เด็กในศูนย์พัฒนา เด็กเล็กได้รับการ พัฒนาและมี ประสิทธิภาพ	กองการศึกษา
๒	โครงการพัฒนาการสมวัยของเด็ก ในศูนย์พัฒนาเด็กเล็ก	เพื่อสร้างพัฒนาการของ เด็กตำบลท่านาวให้มี ความสมบูรณ์	ส่งเสริมกิจกรรมของ เด็กนักเรียน ศพด. จำนวน ๔๐ คน	๒๐,๐๐๐	๒๐,๐๐๐	๒๐,๐๐๐	๒๐,๐๐๐	๒๐,๐๐๐	เด็กนักเรียน ๔๐ คน มีทักษะเพิ่มขึ้น	เด็กในศูนย์พัฒนา เด็กเล็กได้รับการ พัฒนาและมี ประสิทธิภาพ	กองการศึกษา
๓	โครงการเพิ่มทักษะความรู้กิจกรรม ดูแลเด็กเล็กให้แก่ผู้ปกครอง	เพื่อเพิ่มประสิทธิภาพ ผู้ปกครองเด็กให้มีความ สามารถในการดูแลเด็กอย่าง ถูกต้อง ปลอดภัย	สนับสนุนทักษะความรู้ ให้แก่ผู้ปกครอง	๑๕,๐๐๐	๑๕,๐๐๐	๑๕,๐๐๐	๑๕,๐๐๐	๑๕,๐๐๐	ผู้ปกครอง ๔๐ คน	ผู้ปกครองเด็กมี ความรู้และทักษะ ในการดูแลเด็กเล็ก	กองการศึกษา
๔	โครงการเยี่ยมบ้านสามสัมพันธ์	เพื่อนำข้อมูลปัญหาของ เด็กนักเรียนมาปรับปรุง แก้ไข	เยี่ยมบ้านนักเรียนในสังกัด ศพด.ต.ท่านาว จำนวน ๒ ครั้ง	๕,๐๐๐	๕,๐๐๐	๕,๐๐๐	๕,๐๐๐	๕,๐๐๐	จำนวนเด็ก นักเรียน	ปัญหาของเด็ก เล็กได้รับการแก้ไข	กองการศึกษา

ที่	โครงการ	วัตถุประสงค์	เป้าหมาย (ผลผลิตของ โครงการ)	งบประมาณ					ตัวชี้วัด (KPI)	ผลที่คาดว่าจะ ได้รับ	หน่วยงาน รับผิดชอบหลัก
				๒๕๖๖ (บาท)	๒๕๖๗ (บาท)	๒๕๖๘ (บาท)	๒๕๖๙ (บาท)	๒๕๗๐ (บาท)			
๕	โครงการสนับสนุนค่าอาหารกลางวัน เด็กนักเรียน ศพด.ต.ทำน่าว	เพื่อให้เด็ก ต.ทำน่าว ได้รับสารอาหารเพียงพอ และครบ ๕ หมู่ตามหลัก โภชนาการ	นักเรียน ศพด.ต.ทำน่าว จำนวน ๔๐ คน	๓๐๐,๐๐๐	๓๐๐,๐๐๐	๓๐๐,๐๐๐	๓๐๐,๐๐๐	๓๐๐,๐๐๐	จำนวนเด็ก นักเรียน	เด็กนักเรียน ศพด.ต.ทำน่าว ได้รับประทาน อาหารถูกหลักมี สุขภาพร่างกายที่ แข็งแรง	กองการศึกษา
๖	โครงการค่าใช้จ่ายสนับสนุนสถานศึกษา	เพื่อเป็นค่าใช้จ่าย สนับสนุนการบริหารการ เรียนการสอนของ ศพ ด.ต.ทำน่าว	สนับสนุนการบริหาร จัดการตามข้อสั่งการของ กรม สก.	๕๐๐,๐๐๐	๕๐๐,๐๐๐	๕๐๐,๐๐๐	๕๐๐,๐๐๐	๕๐๐,๐๐๐	จำนวน ๑ ครั้ง	เด็ก ศพด.ต.ทำ น่าว ได้รับการจัด การศึกษาได้ มาตรฐาน	กองการศึกษา
๗	โครงการสนับสนุนค่าอาหารเสริม(นม) เด็กนักเรียน ศพด.ต.ทำน่าว	เพื่อให้เด็ก ต.ทำน่าว ได้รับสารอาหารที่ ครบถ้วนตามหลัก โภชนาการ	นักเรียน ศพด.ต.ทำน่าว จำนวน ๔๐ คน	๒๐๐,๐๐๐	๒๐๐,๐๐๐	๒๐๐,๐๐๐	๒๐๐,๐๐๐	๒๐๐,๐๐๐	จำนวนเด็ก นักเรียน	เด็กนักเรียน ศพ ด.ต.ทำน่าว ได้รับประทาน อาหารถูกหลักมี สุขภาพร่างกายที่ แข็งแรง	กองการศึกษา
๘	โครงการสนับสนุนค่าอาหารกลางวัน เด็กนักเรียน สังกัด สพป.น่าน	เพื่อให้เด็ก ต.ทำน่าว ได้รับสารอาหารเพียงพอ และครบ ๕ หมู่ตามหลัก โภชนาการ	นักเรียน รร.หนองรัง ๑๔๐ คน	๗๐๐,๐๐๐	๗๐๐,๐๐๐	๗๐๐,๐๐๐	๗๐๐,๐๐๐	๗๐๐,๐๐๐	จำนวนเด็ก นักเรียน	เด็กนักเรียนรร. บ้านห้วยนา,รร. บ้านหนองรัง ได้รับประทาน อาหารถูกหลักมี สุขภาพร่างกายที่ แข็งแรง	กองการศึกษา

ที่	โครงการ	วัตถุประสงค์	เป้าหมาย (ผลผลิตของ โครงการ)	งบประมาณ					ตัวชี้วัด (KPI)	ผลที่คาดว่าจะ ได้รับ	หน่วยงาน รับผิดชอบหลัก
				๒๕๖๖ (บาท)	๒๕๖๗ (บาท)	๒๕๖๘ (บาท)	๒๕๖๙ (บาท)	๒๕๗๐ (บาท)			
๙	โครงการสนับสนุนค่าอาหารเสริม(นม) เด็กนักเรียน สังกัด สพป.น่าน	เพื่อให้เด็ก ต.ทำน่าว ได้รับสารอาหารที่ ครบถ้วนตามหลัก โภชนาการ	นักเรียน รร.หนองรัง ๑๔๐ คน	๓๐๐,๐๐๐	๓๐๐,๐๐๐	๓๐๐,๐๐๐	๓๐๐,๐๐๐	๓๐๐,๐๐๐	จำนวนเด็ก นักเรียน	เด็กนักเรียน รร. บ้านห้วยนา,รร. บ้านหนองรัง ได้ รับประทาน นมทำให้มีสุขภาพ ร่างกายที่สมบูรณ์ และแข็งแรง	กองการศึกษา
๑๐	โครงการเตรียมความพร้อม สู่ประชาคมอาเซียน	เพื่อให้เด็กนักเรียนมี ความรู้และพร้อมสู่ ประชาคมอาเซียน	เด็กนักเรียน ศพด.ต. ทำน่าว และนักเรียน รร. บ้านหนองรัง ฯ	๑๐,๐๐๐	๑๐,๐๐๐	๑๐,๐๐๐	๑๐,๐๐๐	๑๐,๐๐๐	จำนวน ผู้เข้าร่วม	เด็กนักเรียนมี ความพร้อมเข้าสู่ ประชาคม อาเซียน	กองการศึกษา
๑๑	โครงการเสริมสร้างผลิตสื่อ สร้างสรรค์สำหรับเด็กปฐมวัย ศพด.ต.ทำน่าว	เพื่อให้เด็กปฐมวัยมี ทักษะ และความรู้	เด็กนักเรียน ศพด.ต. ทำน่าว	๓๐,๐๐๐	๓๐,๐๐๐	๓๐,๐๐๐	๓๐,๐๐๐	๓๐,๐๐๐	จำนวน ผู้เข้าร่วม	นักเรียนได้ เรียนรู้จากสื่อที่ สร้างสรรค์	กองการศึกษา
๑๒	โครงการส่งเสริมศิลปวัฒนธรรมพื้นบ้าน	เพื่อส่งเสริมให้นักเรียน มีความรู้ ความสามารถ ด้านการเล่นดนตรีพื้นบ้าน และเป็นการอนุรักษ์ ประเพณีวัฒนธรรม	นักเรียน รร.หนองรังฯ จำนวน ๕๐ คน	๙,๐๐๐	๙,๐๐๐	๙,๐๐๐	๙,๐๐๐	๙,๐๐๐	จำนวนผู้ร่วม โครงการ	เด็กนักเรียนมี ทักษะด้านดนตรี พื้นบ้าน	รร.หนองรัง
๑๓	โครงการยกระดับผลสัมฤทธิ์ทางการ ศึกษา	เพื่อเป็นการฝึกทักษะการ ปฏิบัติด้านดนตรีพื้นเมือง ให้เด็กนักเรียน	นักเรียนรร.หนองรัง จำนวน ๓๐ คน	๓๐,๐๐๐	๓๐,๐๐๐	๓๐,๐๐๐	๓๐,๐๐๐	๓๐,๐๐๐	จำนวนผู้ร่วม โครงการ	นักเรียนได้เรียนรู้ ศิลปะท้องถิ่นและ เป็นการอนุรักษ์ ให้ยั่งยืน	รร.หนองรัง
รวม	๑๓ โครงการ	-	-	๒,๑๔๙,๐๐๐	๒,๑๔๙,๐๐๐	๒,๑๔๙,๐๐๐	๒,๑๔๙,๐๐๐	๒,๑๔๙,๐๐๐	-	-	-

๒. บัญชีโครงการพัฒนาท้องถิ่น

รายละเอียดโครงการพัฒนา
แผนพัฒนาท้องถิ่น (พ.ศ. ๒๕๖๖ - ๒๕๗๐)
องค์การบริหารส่วนตำบลท่าน้าว อำเภอกุญเชียง จังหวัดน่าน

- ก. ยุทธศาสตร์จังหวัดที่ ๕ การสร้างความเข้มแข็งของชุมชนและสังคม
- ข. ยุทธศาสตร์การพัฒนาขององค์กรปกครองส่วนท้องถิ่นในเขตจังหวัด ๔ การพัฒนาคุณภาพชีวิต การศึกษาชุมชนและสังคม
๑. ยุทธศาสตร์การพัฒนาคนตลอดชีวิต

๑.๔ แผนงานสาธารณสุข

ที่	โครงการ	วัตถุประสงค์	เป้าหมาย (ผลผลิตของ โครงการ)	งบประมาณ					ตัวชี้วัด (KPI)	ผลที่คาดว่าจะ ได้รับ	หน่วยงาน รับผิดชอบหลัก
				๒๕๖๖ (บาท)	๒๕๖๗ (บาท)	๒๕๖๘ (บาท)	๒๕๖๙ (บาท)	๒๕๗๐ (บาท)			
๑	โครงการอบรมดูแลห่วงใยใส่ใจ ผู้พิการ	เพื่อให้ผู้พิการใน ต.ท่าน้าว ได้รับการดูแลอย่างถูกต้อง	ผู้พิการ จำนวน ๓๐ คน	๑๐,๐๐๐	๑๐,๐๐๐	๑๐,๐๐๐	๑๐,๐๐๐	๑๐,๐๐๐	จำนวนผู้ดูแล ผู้พิการ	สามารถดูแลผู้ พิการได้อย่าง ถูกต้องและมี ประสิทธิภาพ	สนง.ปลัด
๒	โครงการอบรมเชิงปฏิบัติการเจ้าหน้าที่ พันสารเคมีควบคุมยุงลาย	เพื่อให้ความรู้แก่ เจ้าหน้าที่พันหมอกควัน หรือละอองฝอย	ผู้ปฏิบัติงานพันสารเคมี ปีละ ๘ คน	๒๐,๐๐๐	๒๐,๐๐๐	๒๐,๐๐๐	๒๐,๐๐๐	๒๐,๐๐๐	จำนวนผู้ร่วม โครงการ	สามารถป้องกัน โรคระบาดได้	สนง.ปลัด
๓	โครงการภูมิปัญญาการแพทย์พื้นบ้าน โดยใช้สมุนไพรเพื่อดูแลสุขภาพผู้ป่วย โรคไม่ติดต่อเรื้อรัง	เพื่อให้ความรู้ทางการ แพทย์และสมุนไพรแก่ ผู้ดูแลผู้ป่วย ต.ท่าน้าว	จำนวนผู้ดูแลผู้ป่วย ปีละ ๒๐ คน	๒๐,๐๐๐	๒๐,๐๐๐	๒๐,๐๐๐	๒๐,๐๐๐	๒๐,๐๐๐	จำนวนผู้ร่วม โครงการ	สามารถดูแล ผู้ป่วยในบ้านได้ อย่างทั่วถึงและ ปลอดภัย	สนง.ปลัด
๔	โครงการต้านภัยมะเร็งเต้านม บ้านกอก หมู่ที่ ๑	เพื่อป้องกันโรคมะเร็ง ในสตรีวัยเจริญพันธุ์	ผู้ร่วมโครงการ จำนวน ๕๐ คน	๑๐,๐๐๐	๑๐,๐๐๐	๑๐,๐๐๐	๑๐,๐๐๐	๑๐,๐๐๐	จำนวนผู้ร่วม โครงการ	ประชาชนมีความ ปลอดภัยจากโรค มากขึ้น	หมู่บ้าน กอก
๕	โครงการต้านภัยมะเร็งเต้านม บ้านท่าน้าว หมู่ที่ ๒	เพื่อป้องกันโรคมะเร็ง ในสตรีวัยเจริญพันธุ์	ผู้ร่วมโครงการ จำนวน ๕๐ คน	๑๐,๐๐๐	๑๐,๐๐๐	๑๐,๐๐๐	๑๐,๐๐๐	๑๐,๐๐๐	จำนวนผู้ร่วม โครงการ	ประชาชนมีความ ปลอดภัยจากโรค มากขึ้น	หมู่บ้าน ท่าน้าว

ที่	โครงการ	วัตถุประสงค์	เป้าหมาย (ผลผลิตของ โครงการ)	งบประมาณ					ตัวชี้วัด (KPI)	ผลที่คาดว่าจะ ได้รับ	หน่วยงาน รับผิดชอบหลัก
				๒๕๖๖ (บาท)	๒๕๖๗ (บาท)	๒๕๖๘ (บาท)	๒๕๖๙ (บาท)	๒๕๗๐ (บาท)			
๖	โครงการต้านภัยมะเร็งเต้านม บ้านหัวนา หมู่ที่ ๓	เพื่อป้องกันโรคมะเร็ง ในสตรีวัยเจริญพันธุ์	ผู้ร่วมโครงการ จำนวน ๕๐ คน	๑๐,๐๐๐	๑๐,๐๐๐	๑๐,๐๐๐	๑๐,๐๐๐	๑๐๐๐๐	จำนวนผู้ร่วม โครงการ	ประชาชนมีความ ปลอดภัยจากโรค มากขึ้น	หมู่บ้าน หัวนา
๗	โครงการต้านภัยมะเร็งเต้านม บ้านหนองรัง หมู่ที่ ๔	เพื่อป้องกันโรคมะเร็ง ในสตรีวัยเจริญพันธุ์	ผู้ร่วมโครงการ จำนวน ๕๐ คน	๑๐,๐๐๐	๑๐,๐๐๐	๑๐,๐๐๐	๑๐,๐๐๐	๑๐๐๐๐	จำนวนผู้ร่วม โครงการ	ประชาชนมีความ ปลอดภัยจากโรค มากขึ้น	หมู่บ้าน หนองรัง
๘	โครงการต้านภัยมะเร็งเต้านม บ้านนาข่อย หมู่ที่ ๕	เพื่อป้องกันโรคมะเร็ง ในสตรีวัยเจริญพันธุ์	ผู้ร่วมโครงการ จำนวน ๕๐ คน	๑๐,๐๐๐	๑๐,๐๐๐	๑๐,๐๐๐	๑๐,๐๐๐	๑๐๐๐๐	จำนวนผู้ร่วม โครงการ	ประชาชนมีความ ปลอดภัยจากโรค มากขึ้น	หมู่บ้าน นาข่อย
๙	โครงการต้านภัยมะเร็งเต้านม บ้านหนองแดง หมู่ที่ ๖	เพื่อป้องกันโรคมะเร็ง ในสตรีวัยเจริญพันธุ์	ผู้ร่วมโครงการ จำนวน ๕๐ คน	๑๐,๐๐๐	๑๐,๐๐๐	๑๐,๐๐๐	๑๐,๐๐๐	๑๐๐๐๐	จำนวนผู้ร่วม โครงการ	ประชาชนมีความ ปลอดภัยจากโรค มากขึ้น	หมู่บ้าน หนองแดง
๑๐	โครงการต้านภัยมะเร็งเต้านม บ้านแช่พลา หมู่ที่ ๗	เพื่อป้องกันโรคมะเร็ง ในสตรีวัยเจริญพันธุ์	ผู้ร่วมโครงการ จำนวน ๕๐ คน	๑๐,๐๐๐	๑๐,๐๐๐	๑๐,๐๐๐	๑๐,๐๐๐	๑๐๐๐๐	จำนวนผู้ร่วม โครงการ	ประชาชนมีความ ปลอดภัยจากโรค มากขึ้น	หมู่บ้าน แช่พลา
๑๑	โครงการหมอชาวบ้านตามพระราช ประสงค์ บ้านกอก หมู่ที่ ๑	เพื่อให้ความรู้ประชาชน เกี่ยวกับโรค และการรักษา เบื้องต้น	ผู้ร่วมโครงการ จำนวน ๒๐ คน	๑๐,๐๐๐	๑๐,๐๐๐	๑๐,๐๐๐	๑๐,๐๐๐	๑๐๐๐๐	จำนวนผู้ร่วม โครงการ	ประชาชนมีความ ปลอดภัยจากโรค มากขึ้น	หมู่บ้าน กอก
๑๒	โครงการหมอชาวบ้านตามพระราช ประสงค์ บ้านทำน้าว หมู่ที่ ๒	เพื่อให้ความรู้ประชาชน เกี่ยวกับโรค และการรักษา เบื้องต้น	ผู้ร่วมโครงการ จำนวน ๒๐ คน	๑๐,๐๐๐	๑๐,๐๐๐	๑๐,๐๐๐	๑๐,๐๐๐	๑๐๐๐๐	จำนวนผู้ร่วม โครงการ	ประชาชนมีความ ปลอดภัยจากโรค มากขึ้น	หมู่บ้าน ทำน้าว
๑๓	โครงการหมอชาวบ้านตามพระราช ประสงค์ บ้านหัวนา หมู่ที่ ๓	เพื่อให้ความรู้ประชาชน เกี่ยวกับโรค และการรักษา เบื้องต้น	ผู้ร่วมโครงการ จำนวน ๒๐ คน	๑๐,๐๐๐	๑๐,๐๐๐	๑๐,๐๐๐	๑๐,๐๐๐	๑๐๐๐๐	จำนวนผู้ร่วม โครงการ	ประชาชนมีความ ปลอดภัยจากโรค มากขึ้น	หมู่บ้าน หัวนา

ที่	โครงการ	วัตถุประสงค์	เป้าหมาย (ผลผลิตของ โครงการ)	งบประมาณ					ตัวชี้วัด (KPI)	ผลที่คาดว่าจะ ได้รับ	หน่วยงาน รับผิดชอบหลัก
				๒๕๖๖ (บาท)	๒๕๖๗ (บาท)	๒๕๖๘ (บาท)	๒๕๖๙ (บาท)	๒๕๗๐ (บาท)			
๑๔	โครงการหมอชาวบ้านตามพระราชประสงค์ บ้านห้วยนา หมู่ที่ ๔	เพื่อให้ความรู้ประชาชนเกี่ยวกับโรค และการรักษาเบื้องต้น	ผู้ร่วมโครงการ จำนวน ๒๐ คน	๑๐,๐๐๐	๑๐,๐๐๐	๑๐,๐๐๐	๑๐,๐๐๐	๑๐๐๐๐	จำนวนผู้ร่วมโครงการ	ประชาชนมีความปลอดภัยจากโรคมากขึ้น	หมู่บ้านหนองรัง
๑๕	โครงการหมอชาวบ้านตามพระราชประสงค์ บ้านนาข่อย หมู่ที่ ๕	เพื่อให้ความรู้ประชาชนเกี่ยวกับโรค และการรักษาเบื้องต้น	ผู้ร่วมโครงการ จำนวน ๒๐ คน	๑๐,๐๐๐	๑๐,๐๐๐	๑๐,๐๐๐	๑๐,๐๐๐	๑๐๐๐๐	จำนวนผู้ร่วมโครงการ	ประชาชนมีความปลอดภัยจากโรคมากขึ้น	หมู่บ้านนาข่อย
๑๖	โครงการหมอชาวบ้านตามพระราชประสงค์ บ้านหนองแดง หมู่ที่ ๖	เพื่อให้ความรู้ประชาชนเกี่ยวกับโรค และการรักษาเบื้องต้น	ผู้ร่วมโครงการ จำนวน ๒๐ คน	๑๐,๐๐๐	๑๐,๐๐๐	๑๐,๐๐๐	๑๐,๐๐๐	๑๐๐๐๐	จำนวนผู้ร่วมโครงการ	ประชาชนมีความปลอดภัยจากโรคมากขึ้น	หมู่บ้านหนองแดง
๑๗	โครงการหมอชาวบ้านตามพระราชประสงค์ บ้านแซ่พลาง หมู่ที่ ๗	เพื่อให้ความรู้ประชาชนเกี่ยวกับโรค และการรักษาเบื้องต้น	ผู้ร่วมโครงการ จำนวน ๒๐ คน	๑๐,๐๐๐	๑๐,๐๐๐	๑๐,๐๐๐	๑๐,๐๐๐	๑๐๐๐๐	จำนวนผู้ร่วมโครงการ	ประชาชนมีความปลอดภัยจากโรคมากขึ้น	หมู่บ้านแซ่พลาง
๑๘	โครงการควบคุมโรคหนองพยาธิบ้านกอก หมู่ที่ ๑	เพื่อควบคุมและป้องกันการเกิดโรคพยาธิในคน	ผู้ร่วมโครงการ จำนวน ๑๐๐ คน	๑๐,๐๐๐	๑๐,๐๐๐	๑๐,๐๐๐	๑๐,๐๐๐	๑๐๐๐๐	จำนวนผู้ร่วมโครงการ	ประชาชนมีความปลอดภัยจากโรคมากขึ้น	หมู่บ้านกอก
๑๙	โครงการควบคุมโรคหนองพยาธิบ้านทำน้าว หมู่ที่ ๒	เพื่อควบคุมและป้องกันการเกิดโรคพยาธิในคน	ผู้ร่วมโครงการ จำนวน ๑๐๐ คน	๑๐,๐๐๐	๑๐,๐๐๐	๑๐,๐๐๐	๑๐,๐๐๐	๑๐๐๐๐	จำนวนผู้ร่วมโครงการ	ประชาชนมีความปลอดภัยจากโรคมากขึ้น	หมู่บ้านทำน้าว
๒๐	โครงการควบคุมโรคหนองพยาธิบ้านห้วยนา หมู่ที่ ๓	เพื่อควบคุมและป้องกันการเกิดโรคพยาธิในคน	ผู้ร่วมโครงการ จำนวน ๑๐๐ คน	๑๐,๐๐๐	๑๐,๐๐๐	๑๐,๐๐๐	๑๐,๐๐๐	๑๐๐๐๐	จำนวนผู้ร่วมโครงการ	ประชาชนมีความปลอดภัยจากโรคมากขึ้น	หมู่บ้านห้วยนา
๒๑	โครงการควบคุมโรคหนองพยาธิบ้านหนองรัง หมู่ที่ ๔	เพื่อควบคุมและป้องกันการเกิดโรคพยาธิในคน	ผู้ร่วมโครงการ จำนวน ๑๐๐ คน	๑๐,๐๐๐	๑๐,๐๐๐	๑๐,๐๐๐	๑๐,๐๐๐	๑๐๐๐๐	จำนวนผู้ร่วมโครงการ	ประชาชนมีความปลอดภัยจากโรคมากขึ้น	หมู่บ้านหนองรัง

ที่	โครงการ	วัตถุประสงค์	เป้าหมาย (ผลผลิตของ โครงการ)	งบประมาณ					ตัวชี้วัด (KPI)	ผลที่คาดว่าจะ ได้รับ	หน่วยงาน รับผิดชอบหลัก
				๒๕๖๖ (บาท)	๒๕๖๗ (บาท)	๒๕๖๘ (บาท)	๒๕๖๙ (บาท)	๒๕๗๐ (บาท)			
๒๒	โครงการควบคุมโรคหนองพยาธิ บ้านนาข่อย หมู่ที่ ๕	เพื่อควบคุมและป้องกันการเกิดโรคพยาธิในคน	ผู้ร่วมโครงการ จำนวน ๑๐๐ คน	๑๐,๐๐๐	๑๐,๐๐๐	๑๐,๐๐๐	๑๐,๐๐๐	๑๐๐๐๐	จำนวนผู้ร่วม โครงการ	ประชาชนมีความ ปลอดภัยจากโรค มากขึ้น	หมู่บ้าน นาข่อย
๒๓	โครงการควบคุมโรคหนองพยาธิ บ้านหนองแดง หมู่ที่ ๖	เพื่อควบคุมและป้องกันการเกิดโรคพยาธิในคน	ผู้ร่วมโครงการ จำนวน ๑๐๐ คน	๑๐,๐๐๐	๑๐,๐๐๐	๑๐,๐๐๐	๑๐,๐๐๐	๑๐๐๐๐	จำนวนผู้ร่วม โครงการ	ประชาชนมีความ ปลอดภัยจากโรค มากขึ้น	หมู่บ้าน หนองแดง
๒๔	โครงการควบคุมโรคหนองพยาธิ บ้านแซพกลาง หมู่ที่ ๗	เพื่อควบคุมและป้องกันการเกิดโรคพยาธิในคน	ผู้ร่วมโครงการ จำนวน ๑๐๐ คน	๑๐,๐๐๐	๑๐,๐๐๐	๑๐,๐๐๐	๑๐,๐๐๐	๑๐๐๐๐	จำนวนผู้ร่วม โครงการ	ประชาชนมีความ ปลอดภัยจากโรค มากขึ้น	หมู่บ้าน แซพกลาง
๒๕	โครงการควบคุมและป้องกันโรคติดต่อ	เพื่อเตรียมความพร้อม ในการป้องกันและลด อัตราการป่วยจาก โรคติดต่อ	ประชาชน ๑๐๐ คน	๔๐,๐๐๐	๔๐,๐๐๐	๔๐,๐๐๐	๔๐,๐๐๐	๔๐,๐๐๐	จำนวนผู้ร่วม กิจกรรม	ประชาชนมี สุขภาพที่ดี สามารถป้องกัน โรคติดต่อได้	สำนักปลัด
๒๖	โครงการช่วยเหลือประชาชนด้านการ ป้องกันและควบคุมโรคติดต่อ	เพื่อช่วยเหลือประชาชน ที่ได้รับผลกระทบจาก โรคติดต่อ	ประชาชน ๑๐๐ คน	๓๐,๐๐๐	๓๐,๐๐๐	๓๐,๐๐๐	๓๐,๐๐๐	๓๐,๐๐๐	จำนวนผู้ร่วม กิจกรรม	ประชาชนได้รับ การช่วยเหลือ เยียวยา	สำนักปลัด
รวม	๒๖ โครงการ	-	-	๓๓๐,๐๐๐	๓๓๐,๐๐๐	๓๓๐,๐๐๐	๓๓๐,๐๐๐	๓๓๐,๐๐๐	-	-	-

๒. บัญชีโครงการพัฒนาท้องถิ่น

รายละเอียดโครงการพัฒนา
แผนพัฒนาท้องถิ่น (พ.ศ. ๒๕๖๖ - ๒๕๗๐)
องค์การบริหารส่วนตำบลท่านาว อำเภอกุญแจเพียง จังหวัดน่าน

- ก. ยุทธศาสตร์จังหวัดที่ ๕ การสร้างความเข้มแข็งของชุมชนและสังคม
- ข. ยุทธศาสตร์การพัฒนาขององค์กรปกครองส่วนท้องถิ่นในเขตจังหวัด ๔ การพัฒนาคุณภาพชีวิต การศึกษาชุมชนและสังคม
๑. ยุทธศาสตร์การพัฒนาคนตลอดชีวิต

๑.๗ แผนงานสร้างความเข้มแข็งของชุมชน

ที่	โครงการ	วัตถุประสงค์	เป้าหมาย (ผลผลิตของ โครงการ)	งบประมาณ					ตัวชี้วัด (KPI)	ผลที่คาดว่าจะ ได้รับ	หน่วยงาน รับผิดชอบหลัก
				๒๕๖๖ (บาท)	๒๕๖๗ (บาท)	๒๕๖๘ (บาท)	๒๕๖๙ (บาท)	๒๕๗๐ (บาท)			
๑	โครงการอบรมพัฒนาศักยภาพผู้สูงอายุ	เพื่อให้ผู้สูงอายุตำบล ท่านาวมีกิจกรรมที่ ส่งเสริมคุณภาพชีวิตที่ดี ร่วมกัน	กลุ่มผู้สูงอายุ จำนวน ๗๐ คน	๒๐,๐๐๐	๒๐,๐๐๐	๒๐,๐๐๐	๒๐,๐๐๐	๒๐,๐๐๐	จำนวนผู้ร่วม โครงการ	ผู้สูงอายุมี คุณภาพชีวิตที่ดี และสามารถใช้ ชีวิต ประจำวันได้	สนง.ปลัด
๒	โครงการอบรมเพิ่มศักยภาพสตรี ในชุมชน	เพื่อให้กลุ่มสตรีตำบล ท่านาวมีศักยภาพในการ พัฒนาตนเองและกลุ่ม	กลุ่มสตรี จำนวน ๗๐ คน	๒๐,๐๐๐	๒๐,๐๐๐	๒๐,๐๐๐	๒๐,๐๐๐	๒๐,๐๐๐	จำนวนผู้ร่วม โครงการ	กลุ่มสตรี เป้าหมายมีการ พัฒนาตนเองใน การดำเนิน กิจกรรมของตน	สนง.ปลัด
๓	โครงการส่งเสริมกิจกรรมเด็กและเยาวชน	เพื่อให้เด็กและเยาวชน ตำบลท่านาวพัฒนาการ ด้านสังคมที่เข้มแข็ง	จัดกิจกรรม ปีละ ๑ กิจกรรม	๒๐,๐๐๐	๒๐,๐๐๐	๒๐,๐๐๐	๒๐,๐๐๐	๒๐,๐๐๐	เด็กเยาวชน ๖๐ คน มีทักษะเพิ่มขึ้น	เด็กและเยาวชน ได้รับการพัฒนา และมี	กองการศึกษา
๔	โครงการเพิ่มศักยภาพสภาเด็ก และเยาวชน	เพื่อจัดกิจกรรมให้เด็กได้ แสดงความสามารถอย่าง เหมาะสม	ส่งเสริมกิจกรรมให้สภา เด็กและเยาวชน ต.ท่านาว	๕๐,๐๐๐	๕๐,๐๐๐	๕๐,๐๐๐	๕๐,๐๐๐	๕๐,๐๐๐	จำนวน กิจกรรม	เด็กได้แสดงออก อย่างเหมาะสม	กองการศึกษา

ที่	โครงการ	วัตถุประสงค์	เป้าหมาย (ผลผลิตของ โครงการ)	งบประมาณ					ตัวชี้วัด (KPI)	ผลที่คาดว่าจะได้รับ	หน่วยงาน รับผิดชอบหลัก
				๒๕๖๖ (บาท)	๒๕๖๗ (บาท)	๒๕๖๘ (บาท)	๒๕๖๙ (บาท)	๒๕๗๐ (บาท)			
๕	โครงการเข้าค่ายเด็กและเยาวชน	เพื่อให้เด็กและเยาวชนมีความเข้มแข็งในด้านต่าง ๆ	ส่งเสริมกิจกรรมให้สภาเด็กและเยาวชน ต.ท่าหน้าว	๕๐,๐๐๐	๕๐,๐๐๐	๕๐,๐๐๐	๕๐,๐๐๐	๕๐,๐๐๐	จำนวนกิจกรรม	เด็กและเยาวชนได้แสดงออกอย่างเหมาะสม	กองการศึกษา
รวม	๕ โครงการ	-	-	๑๖๐,๐๐๐	๑๖๐,๐๐๐	๑๖๐,๐๐๐	๑๖๐,๐๐๐	๑๖๐,๐๐๐	-	-	-

๒. บัญชีโครงการพัฒนาท้องถิ่น

รายละเอียดโครงการพัฒนา
แผนพัฒนาท้องถิ่น (พ.ศ. ๒๕๖๖ - ๒๕๗๐)
องค์การบริหารส่วนตำบลท่าน้ำ อำเภอกุเพียง จังหวัดน่าน

- ก. ยุทธศาสตร์จังหวัดที่ ๕ การสร้างความเข้มแข็งของชุมชนและสังคม
- ข. ยุทธศาสตร์การพัฒนาขององค์กรปกครองส่วนท้องถิ่นในเขตจังหวัด ๓ ด้านการเกษตรและพัฒนาอาชีพ
๑. ยุทธศาสตร์การพัฒนาคนตลอดชีวิต

๑.๑๐ แผนงานการเกษตร

ที่	โครงการ	วัตถุประสงค์	เป้าหมาย (ผลผลิตของ โครงการ)	งบประมาณ					ตัวชี้วัด (KPI)	ผลที่คาดว่าจะ ได้รับ	หน่วยงาน รับผิดชอบหลัก
				๒๕๖๖ (บาท)	๒๕๖๗ (บาท)	๒๕๖๘ (บาท)	๒๕๖๙ (บาท)	๒๕๗๐ (บาท)			
๑	โครงการสัตว์ปลอดโรค คนปลอดภัย จากโรคพิษสุนัขบ้า ฯ	เพื่อให้ประชาชน ต.ท่าน้ำ มีความปลอดภัยจากโรค พิษสุนัขบ้า ฯ	สุนัขและแมว จำนวน ๖๕๐ ตัว	๒๐,๐๐๐	๒๐,๐๐๐	๒๐,๐๐๐	๒๐,๐๐๐	๒๐,๐๐๐	จำนวนสุนัข และแมว ที่ได้รับการฉีด	ประชาชน ต.ท่าน้ำ ไม่เป็น โรคพิษสุนัขบ้า	สนง.ปลัด
๒	โครงการสนับสนุนศูนย์บริการและ ถ่ายทอดเทคโนโลยีการเกษตร ต.ท่าน้ำ	เพื่อให้เกษตรกรได้รับ ความรู้เกี่ยวกับ เทคโนโลยีการเกษตร และ การป้องกันโรค	เกษตรกรจำนวน ปีละ ๑๐๐ คน	๒๐,๐๐๐	๒๐,๐๐๐	๒๐,๐๐๐	๒๐,๐๐๐	๒๐,๐๐๐	ประชาชนมี สุขภาพที่ดี และปลอดภัย จากโรค	เกษตรกรมีรายได้ มากขึ้น	สนง.ปลัด
๓	โครงการสำรวจข้อมูลและขึ้นทะเบียน สัตว์ตามโครงการสัตว์ปลอดโรค คน ปลอดภัย จากโรคพิษสุนัขบ้า ฯ	เพื่อให้ประชาชน ต.ท่าน้ำ มีความปลอดภัยจากโรค พิษสุนัขบ้า ฯ	สุนัขและแมว จำนวน ๖๕๐ ตัว	๔,๐๐๐	๔,๐๐๐	๔,๐๐๐	๔,๐๐๐	๔,๐๐๐	จำนวนสุนัข และแมว ที่ได้รับการฉีด	ประชาชน ต.ท่าน้ำ ไม่เป็น โรคพิษสุนัขบ้า	สนง.ปลัด
๔	โครงการส่งเสริมและลดการใช้สารเคมี ป้องกันศัตรูพืช	เพื่อสนับสนุนการใช้ อินทรีย์วัตถุในการป้องกัน ศัตรูพืช	ผู้ร่วมกิจกรรมไม่น้อยกว่า ๓๐ คน	๑๕,๐๐๐	๑๕,๐๐๐	๑๕,๐๐๐	๑๕,๐๐๐	๑๕,๐๐๐	จำนวนผู้ร่วม กิจกรรม	ประชาชนมีสุขภาพดี และสามารถ ป้องกันโรคได้	สนง.ปลัด
รวม	๓ โครงการ	-	-	๕๙,๐๐๐	๕๙,๐๐๐	๕๙,๐๐๐	๕๙,๐๐๐	๕๙,๐๐๐	-	-	-

๒. บัญชีโครงการพัฒนาท้องถิ่น

รายละเอียดโครงการพัฒนา
แผนพัฒนาท้องถิ่น (พ.ศ. ๒๕๖๖ - ๒๕๗๐)
องค์การบริหารส่วนตำบลท่าหน้า อำเภอกุญแจ จังหวัดน่าน

- ก. ยุทธศาสตร์จังหวัดที่ ๕ การสร้างความเข้มแข็งของชุมชนและสังคม
- ข. ยุทธศาสตร์การพัฒนาขององค์กรปกครองส่วนท้องถิ่นในเขตจังหวัด -
๑. ยุทธศาสตร์การพัฒนาคนตลอดชีวิต

๑.๑๒ แผนงานงบกลาง

ที่	โครงการ	วัตถุประสงค์	เป้าหมาย (ผลผลิตของ โครงการ)	งบประมาณ					ตัวชี้วัด (KPI)	ผลที่คาดว่าจะได้รับ	หน่วยงาน รับผิดชอบหลัก
				๒๕๖๖ (บาท)	๒๕๖๗ (บาท)	๒๕๖๘ (บาท)	๒๕๖๙ (บาท)	๒๕๗๐ (บาท)			
๑	โครงการสวัสดิการ เบี้ยยังชีพผู้ติดเชื้อ	เพื่อให้การดำรงชีพของผู้ที่ได้รับการสงเคราะห์มีความสุข	สงเคราะห์สวัสดิการผู้ติดเชื้อ ๓ คน	๑๘,๐๐๐	๑๘,๐๐๐	๑๘,๐๐๐	๑๘,๐๐๐	๑๘,๐๐๐	จำนวนผู้ได้รับการสงเคราะห์	การดำรงชีวิตของผู้ที่ได้รับการสงเคราะห์มีคุณค่าและมีความสุข	สนง.ปลัด
๒	โครงการสนับสนุนการเสริมสร้างสวัสดิการทางสังคมให้แก่ผู้พิการหรือทุพพลภาพ	เพื่อให้การดำรงชีพของผู้ที่ได้รับการสงเคราะห์มีความสุข	สงเคราะห์สวัสดิการผู้พิการ	๑,๓๕๐,๐๐๐	๑,๓๕๐,๐๐๐	๑,๓๕๐,๐๐๐	๑,๓๕๐,๐๐๐	๑,๓๕๐,๐๐๐	จำนวนผู้ได้รับการสงเคราะห์	การดำรงชีวิตของผู้ที่ได้รับการสงเคราะห์มีคุณค่าและมีความสุข	สนง.ปลัด
๓	โครงการหลักประกันด้านรายได้แก่ผู้สูงอายุ	เพื่อให้การดำรงชีพของผู้ที่ได้รับการสงเคราะห์มีความสุข	สงเคราะห์สวัสดิการผู้สูงอายุ	๗,๓๐๐,๐๐๐	๗,๓๐๐,๐๐๐	๗,๓๐๐,๐๐๐	๗,๓๐๐,๐๐๐	๗,๓๐๐,๐๐๐	จำนวนผู้ได้รับการสงเคราะห์	การดำรงชีวิตของผู้ที่ได้รับการสงเคราะห์มีคุณค่าและมีความสุข	สนง.ปลัด

ที่	โครงการ	วัตถุประสงค์	เป้าหมาย (ผลผลิตของ โครงการ)	งบประมาณ					ตัวชี้วัด (KPI)	ผลที่คาดว่าจะได้รับ	หน่วยงาน รับผิดชอบหลัก
				๒๕๖๖ (บาท)	๒๕๖๗ (บาท)	๒๕๖๘ (บาท)	๒๕๖๙ (บาท)	๒๕๗๐ (บาท)			
๔	สมทบกองทุนประกันสุขภาพประชาชน ต.ท่านาว (สปสช.)	เพื่อจัดกิจกรรมส่งเสริม สุขภาพให้แก่ประชาชน ต.ท่านาว	สมทบงบประมาณ ปีละ ๑ ครั้ง	๑๐๐,๐๐๐	๑๐๐,๐๐๐	๑๐๐,๐๐๐	๑๐๐,๐๐๐	๑๐๐,๐๐๐	จำนวนครั้งที่ ดำเนินการ	ประชาชนมี สุขภาพที่ดีและ อายุยืนยาว	สนง.ปลัด
รวม	๔ โครงการ	-	-	๔,๗๖๘,๐๐๐	๔,๗๖๘,๐๐๐	๔,๗๖๘,๐๐๐	๔,๗๖๘,๐๐๐	๔,๗๖๘,๐๐๐	-	-	-

๒. บัญชีโครงการพัฒนาท้องถิ่น

รายละเอียดโครงการพัฒนา
แผนพัฒนาท้องถิ่น (พ.ศ. ๒๕๖๖ - ๒๕๗๐)
องค์การบริหารส่วนตำบลท่าน้าว อำเภอกุเพียง จังหวัดน่าน

- ก. ยุทธศาสตร์จังหวัดที่ ๑ การขับเคลื่อนเศรษฐกิจด้วยองค์ความรู้เพื่อสร้างมูลค่าเพิ่มทางเศรษฐกิจในลักษณะประชารัฐ
- ข. ยุทธศาสตร์การพัฒนาขององค์กรปกครองส่วนท้องถิ่นในเขตจังหวัด ๓ ด้านการเกษตรและพัฒนาอาชีพ
๒. ยุทธศาสตร์การพัฒนาเศรษฐกิจให้เจริญรุ่งเรือง

๒.๗ แผนงานสร้างความเข้มแข็งของชุมชน

ที่	โครงการ	วัตถุประสงค์	เป้าหมาย (ผลผลิตของ โครงการ)	งบประมาณ					ตัวชี้วัด (KPI)	ผลที่คาดว่าจะได้รับ	หน่วยงาน รับผิดชอบหลัก
				๒๕๖๖ (บาท)	๒๕๖๗ (บาท)	๒๕๖๘ (บาท)	๒๕๖๙ (บาท)	๒๕๗๐ (บาท)			
๑	โครงการอบรมอาชีพเสริมสร้างรายได้ให้แก่ประชาชน	เพื่อสร้างรายได้ให้ประชาชน ต.ท่าน้าว	ประชาชนจำนวน ๓๐ คน	๒๐,๐๐๐	๒๐,๐๐๐	๒๐,๐๐๐	๒๐,๐๐๐	๒๐,๐๐๐	จำนวนผู้ร่วม กิจกรรม	ประชาชนมี รายได้เพิ่มขึ้น	สนง.ปลัด
รวม	๑ โครงการ	-	-	๒๐,๐๐๐	๒๐,๐๐๐	๒๐,๐๐๐	๒๐,๐๐๐	๒๐,๐๐๐	-	-	-

๒. บัญชีโครงการพัฒนาท้องถิ่น

รายละเอียดโครงการพัฒนา
แผนพัฒนาท้องถิ่น (พ.ศ. ๒๕๖๖ - ๒๕๗๐)
องค์การบริหารส่วนตำบลท่าม่วง อำเภอกุยเพียง จังหวัดน่าน

- ก. ยุทธศาสตร์จังหวัดที่ ๕ การสร้างความเข้มแข็งของชุมชนและสังคม
- ข. ยุทธศาสตร์การพัฒนาขององค์การปกครองส่วนท้องถิ่นในเขตจังหวัด ๓ ด้านการเกษตรและพัฒนาอาชีพ
๒. ยุทธศาสตร์การพัฒนาเศรษฐกิจให้เจริญรุ่งเรือง

๒.๑๐ แผนงานการเกษตร

ที่	โครงการ	วัตถุประสงค์	เป้าหมาย (ผลผลิตของ โครงการ)	งบประมาณ					ตัวชี้วัด (KPI)	ผลที่คาดว่าจะได้รับ	หน่วยงาน รับผิดชอบหลัก
				๒๕๖๖ (บาท)	๒๕๖๗ (บาท)	๒๕๖๘ (บาท)	๒๕๖๙ (บาท)	๒๕๗๐ (บาท)			
๑	โครงการสนับสนุนการดำเนินงานตามหลักปรัชญาเศรษฐกิจพอเพียง	เพื่อส่งเสริมให้ประชาชนได้ใช้ปรัชญาเศรษฐกิจพอเพียงเป็นต้นแบบในการดำรงชีวิต	ส่งเสริมกิจกรรมให้ประชาชนต้นแบบ ๕๐ ราย	๑๕,๐๐๐	๑๕,๐๐๐	๑๕,๐๐๐	๑๕,๐๐๐	๑๕,๐๐๐	ประชาชนได้รับประโยชน์ ๕๐ ราย	ประชาชนมีคุณภาพชีวิตดีขึ้น ลดหนี้ เพิ่มรายได้ อยู่อย่างพอเพียง	สนง.ปลัด
๒	โครงการพัฒนาศักยภาพอาสาพัฒนาปศุสัตว์ (การป้องกันโรคที่เกิดจากสัตว์)	เพื่อพัฒนาศักยภาพอาสาพัฒนาปศุสัตว์ให้มีความรู้ในการป้องกันโรคที่เกิดจากสัตว์	อาสาสมัครปศุสัตว์ ๗ หมู่บ้าน ปีละ ๗ คน	๗,๐๐๐	๗,๐๐๐	๗,๐๐๐	๗,๐๐๐	๗,๐๐๐	จำนวนผู้ร่วมโครงการ	อาสาพัฒนาปศุสัตว์มีความรู้เพิ่มขึ้น	สนง.ปลัด
๓	โครงการส่งเสริมปลูกผักปลอดสารพิษ	เพื่อให้ส่งเสริมสุขภาพที่ดีแก่ประชาชน	เกษตรกรจำนวน ๓๐ คน	๒๐,๐๐๐	๒๐,๐๐๐	๒๐,๐๐๐	๒๐,๐๐๐	๒๐,๐๐๐	จำนวนผู้ร่วมโครงการ	เกษตรกรมีความรู้ในการปลูกผักปลอดสารพิษ	เกษตร
๔	โครงการส่งเสริมการผลิตเมล็ดพันธุ์ข้าวพันธุ์ดี (แปลงต้นแบบ)	เพื่อส่งเสริมการผลิตเมล็ดพันธุ์พืชคุณภาพดีแก่เกษตรกร	เกษตรกรจำนวน ๒๐ ราย	๒๐,๐๐๐	๒๐,๐๐๐	๒๐,๐๐๐	๒๐,๐๐๐	๒๐,๐๐๐	จำนวนผู้ร่วมโครงการ	เกษตรกรมีความรู้และพัฒนาศักยภาพ	เกษตร

ที่	โครงการ	วัตถุประสงค์	เป้าหมาย (ผลผลิตของ โครงการ)	งบประมาณ					ตัวชี้วัด (KPI)	ผลที่คาดว่าจะ ได้รับ	หน่วยงาน รับผิดชอบหลัก
				๒๕๖๖ (บาท)	๒๕๖๗ (บาท)	๒๕๖๘ (บาท)	๒๕๖๙ (บาท)	๒๕๗๐ (บาท)			
๕	โครงการส่งเสริมการผลิต และสนับสนุน เมล็ดพันธุ์พืช	เพื่อส่งเสริมการผลิตเมล็ด พันธุ์พืชคุณภาพดีแก่ เกษตรกร	เกษตรกรจำนวน ๗๐ ราย	๓๐,๐๐๐	๓๐,๐๐๐	๓๐,๐๐๐	๓๐,๐๐๐	๓๐,๐๐๐	จำนวนผู้ร่วม โครงการ	เกษตรกรมี ความรู้และ พัฒนาศักยภาพ	เกษตรกร
๖	โครงการอบรมให้ความรู้การกรีด ยางพารา	เพื่อส่งเสริมให้เกษตรกรมี ความรู้ และพัฒนาผลผลิต ทางการเกษตร	เกษตรกรจำนวน ๒๐ ราย	๒๐,๐๐๐	๒๐,๐๐๐	๒๐,๐๐๐	๒๐,๐๐๐	๒๐,๐๐๐	จำนวนผู้ร่วม โครงการ	เกษตรกรมี ความรู้และ พัฒนาศักยภาพ	เกษตรกร
๗	โครงการส่งเสริมกลุ่มวิสาหกิจชุมชน	เพื่อพัฒนาศักยภาพ วิสาหกิจชุมชน	จำนวนกลุ่มวิสาหกิจ ชุมชนที่ดำเนินการ	๒๐,๐๐๐	๒๐,๐๐๐	๒๐,๐๐๐	๒๐,๐๐๐	๒๐,๐๐๐	จำนวนผู้ร่วม โครงการ	กลุ่มวิสาหกิจ ชุมชนมีความรู้ และศักยภาพ	เกษตรกร
๘	โครงการส่งเสริมและพัฒนาศูนย์บริการ และถ่ายทอดเทคโนโลยีการเกษตรประจำ ตำบล	เพื่อเพิ่มความรู้เกษตรกร ด้านการบริหารจัดการโรค ในนาข้าวและเพิ่ม ศักยภาพการผลิตพืช ปลอดภัย ลดการใช้ สารเคมีในนาข้าว	เกษตรกรจำนวน ปีละ ๗๐ ราย	๒๐,๐๐๐	๒๐,๐๐๐	๒๐,๐๐๐	๒๐,๐๐๐	๒๐,๐๐๐	จำนวนผู้ร่วม โครงการ	เกษตรกรมี ความรู้และ ศักยภาพการ ผลิตพืชปลอดภัย	ศบ.กต.
๙	ขุดลอกอ่างห้วยคั่น	เพื่อให้เกษตรกรมีน้ำใช้ เพียงพอตลอดปี	พื้นที่ไม่น้อยกว่า ๑๖,๑๖๔ ไร่.ม.	๑,๓๙๖,๐๐๐	-	-	-	-	จำนวน ที่ดำเนินการ	เกษตรกรมีน้ำใช้ เพียงพอ	กรม สธ. หน่วยงานอื่น
๑๐	ขุดลอกหน้าฝายห้วยคำ	เพื่อให้เกษตรกรมีน้ำใช้ เพียงพอตลอดปี	พื้นที่ไม่น้อยกว่า ๑,๘๖๔ ไร่.ม.	๑๖๑,๐๐๐	-	-	-	-	จำนวน ที่ดำเนินการ	เกษตรกรมีน้ำใช้ เพียงพอ	กองช่าง
๑๑	ขุดลอกเหมืองกลาง	เพื่อให้เกษตรกรมีน้ำใช้ เพียงพอตลอดปี	พื้นที่ไม่น้อยกว่า ๕,๔๓๕ ไร่.ม.	๑๒๙,๐๐๐	-	-	-	-	จำนวน ที่ดำเนินการ	เกษตรกรมีน้ำใช้ เพียงพอ	กองช่าง
๑๒	ขุดลอกห้วยคำ	เพื่อให้เกษตรกรมีน้ำใช้ เพียงพอตลอดปี	พื้นที่ไม่น้อยกว่า ๒,๗๔๘ ไร่.ม.	-	๕๑,๕๐๐	-	-	-	จำนวน ที่ดำเนินการ	เกษตรกรมีน้ำใช้ เพียงพอ	กองช่าง
๑๓	ขุดลอกห้วยคำฝายนาใหม่	เพื่อให้เกษตรกรมีน้ำใช้ เพียงพอตลอดปี	พื้นที่ไม่น้อยกว่า ๒๐,๘๒๗ ไร่.ม.	๒๑๔,๐๐๐	-	-	-	-	จำนวน ที่ดำเนินการ	เกษตรกรมีน้ำใช้ เพียงพอ	กองช่าง
รวม	๑๓ โครงการ	-	-	๒,๐๕๖,๐๐๐	๒๐๓,๕๐๐	๑๕๒,๐๐๐	๑๕๒,๐๐๐	๑๕๒,๐๐๐	-	-	-

๒. บัญชีโครงการพัฒนาท้องถิ่น

รายละเอียดโครงการพัฒนา
แผนพัฒนาท้องถิ่น (พ.ศ. ๒๕๖๖ - ๒๕๗๐)
องค์การบริหารส่วนตำบลท่านาว อำเภอกุเพียง จังหวัดน่าน

- ก. ยุทธศาสตร์จังหวัดที่ ๑ การขับเคลื่อนเศรษฐกิจด้วยองค์ความรู้เพื่อสร้างมูลค่าเพิ่มทางด้านเศรษฐกิจในลักษณะประชารัฐ
- ข. ยุทธศาสตร์การพัฒนาขององค์กรปกครองส่วนท้องถิ่นในเขตจังหวัด ๑ ด้านการพัฒนาเศรษฐกิจและบริการสาธารณะพื้นฐาน
๒. ยุทธศาสตร์การพัฒนาเศรษฐกิจให้เจริญรุ่งเรือง
- ๒.๙ แผนงานอุตสาหกรรมและการโยธา

ที่	โครงการ	วัตถุประสงค์	เป้าหมาย (ผลผลิตของโครงการ)	งบประมาณและที่ผ่านมา					ตัวชี้วัด (KPI)	ผลที่คาดว่าจะ ได้รับ	หน่วยงาน รับผิดชอบหลัก
				๒๕๖๖ (บาท)	๒๕๖๗ (บาท)	๒๕๖๘ (บาท)	๒๕๖๙ (บาท)	๒๕๗๐ (บาท)			
ประเภทถนน คสล.											
๑	ขยายถนน คสล. จากป้อมตำรวจเก่า บ้านแช่กลาง ถึง หน้าวัดกอก	เพื่อความสะดวกและปลอดภัยในการสัญจร	กว้าง ๑.๐๐ ม. หนา ๐.๑๕ ม. ยาว ๒๖๕ ม.	๑๕๑,๐๐๐	-	-	-	-	จำนวนถนน	การสัญจรสะดวกและปลอดภัย	กองช่าง
๒	ก่อสร้างถนน คสล. สวนนางจินดา กวางสบาย ถึง ร้องตันเตื่อ ม.๒	เพื่อความสะดวกและปลอดภัยในการสัญจร	กว้าง ๔.๐๐ ม. หนา ๐.๑๕ ม. ยาว ๑๓๙ ม.	๓๖๐,๐๐๐	-	-	-	-	จำนวนถนน	การสัญจรสะดวกและปลอดภัย	กองช่าง
๓	ก่อสร้างถนน คสล. ร้องตันเตื่อ ม.๒ ถึง ป่าสุสานบ้านท่านาว	เพื่อความสะดวกและปลอดภัยในการสัญจร	กว้าง ๔.๐๐ ม. หนา ๐.๑๕ ม. ยาว ๒๓๖ ม.	๖๒๐,๐๐๐	๖๒๐,๐๐๐	-	-	-	จำนวนถนน	การสัญจรสะดวกและปลอดภัย	กองช่าง
๔	ก่อสร้างถนน คสล. สวนนางจินดา กวางสบาย ถึง ป่าสุสานบ้านท่านาว ม.๒	เพื่อความสะดวกและปลอดภัยในการสัญจร	กว้าง ๔.๐๐ ม. หนา ๐.๑๕ ม. ยาว ๓๗๐ ม.	๙๙๐,๐๐๐	๙๙๐,๐๐๐	-	-	-	จำนวนถนน	การสัญจรสะดวกและปลอดภัย	กองช่าง

ที่	โครงการ	วัตถุประสงค์	เป้าหมาย (ผลผลิตของโครงการ)	งบประมาณและที่ผ่านมา					ตัวชี้วัด (KPI)	ผลที่คาดว่าจะ ได้รับ	หน่วยงาน รับผิดชอบหลัก
				๒๕๖๖ (บาท)	๒๕๖๗ (บาท)	๒๕๖๘ (บาท)	๒๕๖๙ (บาท)	๒๕๗๐ (บาท)			
๕	ก่อสร้างถนน คสล. บ้านท่าน้ำ ม.๒ (สายแยกบ้านนายวิฑูรย์ นุโพธิ์ ถึง บ้านนางสำรวาย นุโพธิ์)	เพื่อได้รับความสะดวกและปลอดภัยในการสัญจร	กว้าง ๔.๐๐ ม. ยาว ๔๗.๐๐ ม. หนา ๐.๑๕ ม. (ไม่มีไหล่ทาง)	๑๑๐,๐๐๐	-	-	-	-	จำนวนถนนที่ดำเนินการ	ประชาชนได้รับความสะดวกและปลอดภัยในการสัญจร	กองช่าง
๖	ก่อสร้างถนน คสล. บ้านท่าน้ำ ม.๒ (สายแยกบ้านนางประกายเดือน ทองวิลลา ถึง บ้านนายกฤษฎากร สุทธเสนา)	เพื่อได้รับความสะดวกและปลอดภัยในการสัญจร	กว้าง ๓.๕๐ ม. ยาว ๕๐.๐๐ ม. หนา ๐.๑๕ ม. (ไม่มีไหล่ทาง)	๑๐๒,๐๐๐	-	-	-	-	จำนวนถนนที่ดำเนินการ	ประชาชนได้รับความสะดวกและปลอดภัยในการสัญจร	กองช่าง
๗	ก่อสร้างถนน คสล. บ้านหนองรัง ม.๔ รอบสระน้ำบ้านหนองรัง (สายแยกบ้านนายนิมิตร สุวรรณมา ถึง ที่สวนนายประจวบ ศรีทะแก้ว)	เพื่อได้รับความสะดวกและปลอดภัยในการสัญจร	กว้าง ๔.๐๐ ม. ยาว ๑๐๐.๐๐ ม. หนา ๐.๑๕ ม. (ไม่มีไหล่ทาง)	๒๓๒,๐๐๐	-	-	-	-	จำนวนถนนที่ดำเนินการ	ประชาชนได้รับความสะดวกและปลอดภัยในการสัญจร	กองช่าง
๘	ก่อสร้างถนน คสล. บ้านนายนิคม ชันทะ ถึง สวนนางพองจันทร์ ชินันท์ ม.๒	เพื่อได้รับความสะดวกและปลอดภัยในการสัญจร	กว้าง ๔.๐๐ ม. ยาว ๑๒๕.๐๐ ม. หนา ๐.๑๕ ม. (ไม่มีไหล่ทาง)	-	๓๓๗,๕๐๐	-	-	-	จำนวนถนนที่ดำเนินการ	ประชาชนได้รับความสะดวกและปลอดภัยในการสัญจร	กองช่าง
๙	ก่อสร้างถนน คสล. วัดแช่พลา ถึง ถนนประชาร่วมใจ ถึง สามแยกประชาร่วมใจ	เพื่อความสะดวกและปลอดภัยในการสัญจร	กว้าง ๓.๕๐ ม. ยาว ๙๗.๐๐ ม. หนา ๐.๑๕ ม.	๑๙๒,๐๐๐	-	-	-	-	จำนวนถนน	การสัญจรสะดวกและปลอดภัย	กองช่าง
รวม	๙ โครงการ	-	-	๒,๗๕๗,๐๐๐	๑,๙๔๗,๕๐๐	-	-	-	-	-	-

๒. บัญชีโครงการพัฒนาท้องถิ่น

รายละเอียดโครงการพัฒนา
แผนพัฒนาท้องถิ่น (พ.ศ. ๒๕๖๖ - ๒๕๗๐)
องค์การบริหารส่วนตำบลท่านาว อำเภอกุเพียง จังหวัดน่าน

- ก. ยุทธศาสตร์จังหวัดที่ ๓ การเพิ่มประสิทธิภาพและศักยภาพการผลิตการเกษตร
- ข. ยุทธศาสตร์การพัฒนาขององค์กรปกครองส่วนท้องถิ่นในเขตจังหวัด ๑ ด้านการพัฒนาเศรษฐกิจและบริการสาธารณะพื้นฐาน
๒. ยุทธศาสตร์การพัฒนาเศรษฐกิจให้เจริญรุ่งเรือง
- ๒.๙ แผนงานอุตสาหกรรมและการโยธา

ที่	โครงการ	วัตถุประสงค์	เป้าหมาย (ผลผลิตของโครงการ)	งบประมาณและที่ผ่านมา					ตัวชี้วัด (KPI)	ผลที่คาดว่าจะ ได้รับ	หน่วยงาน รับผิดชอบหลัก
				๒๕๖๖ (บาท)	๒๕๖๗ (บาท)	๒๕๖๘ (บาท)	๒๕๖๙ (บาท)	๒๕๗๐ (บาท)			
ประเภทรางส่งน้ำและน้ำการเกษตร											
๑	ก่อสร้างลำเหมือง คลส. บ้านหนองรัง ม.๔ นานายเหรียญทอง ทองปัญญา ถึง นานายนิศย์ ปัญญาวิ	เพื่อให้เกษตรกรมีน้ำใช้เพียงพอและทั่วถึง	กว้าง ๐.๖๐ ม. ลึก ๐.๖๐ ม. หนา ๐.๑๐ ม. ยาว ๘๒ เมตร	๑๓๙,๔๐๐	-	-	-	-	จำนวน ที่ดำเนินการ	เกษตรกรมีน้ำใช้ เพียงพอและทั่วถึง	กองช่าง
๒	ปรับปรุงซ่อมแซมสถานีสูบน้ำด้วยไฟฟ้า สถานีสูบน้ำบ้านท่านาว บ้านท่านาว หมู่ที่ ๒ (จากฝายแม่หม้าย ถึง นานางจินดา กวางสบาย)	เพื่อแก้ไขปัญหาหน้า การเกษตรไม่เพียงพอ	กว้าง ๐.๔๐-๐.๖๐ ม. หนา ๐.๑๐ ม. ลึก ๐.๖๐ ม. ยาวรวม ๓๖๕.๐๐ ม.	๕๕๒,๐๐๐	-	-	-	-	จำนวนสาย ที่ก่อสร้าง	เกษตรกรมีน้ำใช้ อย่างเพียงพอ	กองช่าง
๓	ก่อสร้างรางส่งน้ำ แบบตัวยู นานางสุพรรณ จินะใจ ถึง นานางอารีย์ ตะวันเลิศสกุล ม.๒	เพื่อแก้ไขปัญหาหน้า การเกษตรไม่เพียงพอ	กว้าง ๐.๖๐ ม. ลึก ๐.๖๐ ม. หนา ๐.๑๐ ม. ยาว ๑๔๐ ม.	๒๓๘,๐๐๐	-	-	-	-	จำนวน ที่ดำเนินการ	เกษตรกรมีน้ำใช้ เพียงพอและ ทั่วถึง	กองช่าง

ที่	โครงการ	วัตถุประสงค์	เป้าหมาย (ผลผลิตของโครงการ)	งบประมาณและที่ผ่านมา					ตัวชี้วัด (KPI)	ผลที่คาดว่าจะ ได้รับ	หน่วยงาน รับผิดชอบหลัก
				๒๕๖๖ (บาท)	๒๕๖๗ (บาท)	๒๕๖๘ (บาท)	๒๕๖๙ (บาท)	๒๕๗๐ (บาท)			
๔	ก่อสร้างรางส่งน้ำ แบบตัวยู นานางเบญจพร บวรพักตร์ ถึง นานายประสิทธิ์ นุแปงถา ม.๒	เพื่อแก้ไขปัญหาหน้า การเกษตรไม่เพียงพอ	กว้าง ๐.๔๐ ม. ลึก ๐.๕๐ ม. หนา ๐.๑๐ ม. ยาว ๓๓ ม.	๕๖,๑๐๐	-	-	-	-	จำนวน ที่ดำเนินการ	เกษตรกรมีน้ำใช้ เพียงพอและ ทั่วถึง	กองช่าง
๕	ก่อสร้างรางส่งน้ำ คสล.แบบตัวยู นานางจินดา โพธิ์สำราญ ถึง นานายค้าย คำเหมย บ้านหัวนา ม.๓	เพื่อให้เกษตรกรมีน้ำใช้ เพียงพอและทั่วถึง	กว้าง ๐.๔๐ ม. ยาว ๑๒๐ ม. หนา ๐.๑๐ ม. ลึกไม่น้อยกว่า ๐.๖๐ ม.	๒๑๐,๐๐๐	-	-	-	-	จำนวน ที่ดำเนินการ	เกษตรกรมีน้ำใช้ เพียงพอและทั่วถึง	กองช่าง
๖	ก่อสร้างรางส่งน้ำ คสล. แบบตัวยู พร้อมฝापิด บ้านนาข่อย ม.๕ นานายทร ผั้นหมื่น ถึง บ้านนายพูน ต้นดี	เพื่อให้เกษตรกรมีน้ำใช้ เพียงพอและทั่วถึง	กว้าง ๐.๖๐ ม. ลึก ๐.๖๐ ม. หนา ๐.๑๐ ม. ยาว ๒๒๕ เมตร	๓๘๒,๕๐๐	-	-	-	-	จำนวน ที่ดำเนินการ	เกษตรกรมีน้ำใช้ เพียงพอและทั่วถึง	กองช่าง
๗	ก่อสร้างรางส่งน้ำ คสล. บ้านนาข่อย ม.๕ ป่าสุสานบ้านนาข่อย ถึง นานายศรีโสภณ ปาผล	เพื่อแก้ไขปัญหาหน้า การเกษตรไม่เพียงพอ	กว้าง ๐.๖๐ ม. ลึก ๐.๖๐ ม. ยาว ๑๕๐ ม.	๒๕๕,๐๐๐	-	-	-	-	จำนวน ที่ดำเนินการ	เกษตรกรมีน้ำใช้ เพียงพอและ ทั่วถึง	กองช่าง
๘	ก่อสร้างรางส่งน้ำ คสล. บ้านนาข่อย ม.๕ บ้านนางหวัน จันทรศรี ถึง นานายทวี พิทักษ์บรรจง	เพื่อแก้ไขปัญหาหน้า การเกษตรไม่เพียงพอ	กว้าง ๐.๖๐ ม. ลึก ๐.๖๐ ม. ยาว ๓๖๗ เมตร	๖๒๓,๓๙๐	-	-	-	-	จำนวน ที่ดำเนินการ	เกษตรกรมีน้ำใช้ เพียงพอและ ทั่วถึง	กองช่าง
๙	ก่อสร้างท่อแยกน้ำพลังไฟฟ้า บ้านหนองแดง ม.๖ บ้านนายชูศักดิ์ สุเทพิน	เพื่อให้เกษตรกรมีน้ำใช้ เพียงพอและทั่วถึง	จำนวน ๑ แห่ง	๑๘๐,๐๐๐	-	-	-	-	จำนวน ที่ดำเนินการ	เกษตรกรมีน้ำใช้ เพียงพอและทั่วถึง	กองช่าง
๑๐	ก่อสร้างรางส่งน้ำ คสล. แบบตัวยู บ้านหนองแดง ม.๖ นานายประเสริฐ สุเทพิน ถึง นานายสนอง ทองวิลา	เพื่อให้เกษตรกรมีน้ำใช้ เพียงพอและทั่วถึง	ยาวประมาณ ๑๕๐ เมตร จำนวน ๑ แห่ง	๓๐๐,๐๐๐	-	-	-	-	จำนวน ที่ดำเนินการ	เกษตรกรมีน้ำใช้ เพียงพอและทั่วถึง	กองช่าง

ที่	โครงการ	วัตถุประสงค์	เป้าหมาย (ผลผลิตของโครงการ)	งบประมาณและที่ผ่านมา					ตัวชี้วัด (KPI)	ผลที่คาดว่าจะ ได้รับ	หน่วยงาน รับผิดชอบหลัก
				๒๕๖๖ (บาท)	๒๕๖๗ (บาท)	๒๕๖๘ (บาท)	๒๕๖๙ (บาท)	๒๕๗๐ (บาท)			
๑๑	ก่อสร้างรางส่งน้ำ คสล. บ้านนาข่อย ม.๕ (สายบ้านนายประสงค์ ดิพรมงคล ถึง บ้านนางนิตย์ นุเทพสุ)	เพื่อเกษตรกรมีน้ำ เพียงพอและทั่วถึง	<u>ช่วงที่ ๑</u> กว้าง ๐.๔๐ ม. ยาว ๕๔.๐๐ ม. หนา ๐.๑๐ ม. ลึกไม่น้อยกว่า ๐.๖๐ ม. (มีฝาปิด) <u>ช่วงที่ ๒</u> กว้าง ๐.๔๐ ม. ยาว ๕๔.๐๐ ม. หนา ๐.๑๐ ม. ลึกไม่น้อยกว่า ๐.๖๐ ม. (ไม่มีฝาปิด)	๒๐๘,๐๐๐	-	-	-	-	จำนวน ที่ดำเนินการ	เกษตรกรมีน้ำ เพียงพอตลอดปี และทั่วถึง	กองช่าง
รวม	๑๑ โครงการ	-	-	๓,๑๔๔,๓๙๐	-	-	-	-	-	-	-

๒. บัญชีโครงการพัฒนาท้องถิ่น

รายละเอียดโครงการพัฒนา
แผนพัฒนาท้องถิ่น (พ.ศ. ๒๕๖๖ - ๒๕๗๐)
องค์การบริหารส่วนตำบลท่าน้ำ อำเภอกุสุมาลย์ จังหวัดน่าน

- ก. ยุทธศาสตร์จังหวัดที่ ๑ การขับเคลื่อนเศรษฐกิจด้วยองค์ความรู้เพื่อสร้างมูลค่าเพิ่มทางเศรษฐกิจในลักษณะประชารัฐ
- ข. ยุทธศาสตร์การพัฒนาขององค์กรปกครองส่วนท้องถิ่นในเขตจังหวัด ๑ ด้านการพัฒนาเศรษฐกิจและบริการสาธารณะพื้นฐาน
๒. ยุทธศาสตร์การพัฒนาเศรษฐกิจให้เจริญรุ่งเรือง
- ๒.๙ แผนงานอุตสาหกรรมและการโยธา

ที่	โครงการ	วัตถุประสงค์	เป้าหมาย (ผลผลิตของโครงการ)	งบประมาณและที่ผ่านมา					ตัวชี้วัด (KPI)	ผลที่คาดว่าจะ ได้รับ	หน่วยงาน รับผิดชอบหลัก
				๒๕๖๖ (บาท)	๒๕๖๗ (บาท)	๒๕๖๘ (บาท)	๒๕๖๙ (บาท)	๒๕๗๐ (บาท)			
ประเภทอาคาร											
๑	ก่อสร้างอาคารสำนักงาน อบต.ท่าน้ำ	เพื่อใช้สำหรับจัดกิจกรรมสำหรับบริการประชาชนของ อบต.ท่าน้ำ	กว้าง ๘.๐๐ ม. ยาว ๑๕.๐๐ ม.	๑,๕๐๐,๐๐๐	๑,๕๐๐,๐๐๐	-	-	-	จำนวน ที่ดำเนินการ	มีห้องสำหรับทำ กิจกรรมบริการ ประชาชน อบต.ท่าน้ำ	กองช่าง
๒	ก่อสร้างศูนย์พัฒนาชีวิตและส่งเสริมอาชีพผู้สูงอายุตำบลท่าน้ำ (ศพอส.ต.ท่าน้ำ)	ใช้สำหรับจัดกิจกรรมของ ศพอส.ต.ท่าน้ำ	กว้าง ๘.๐๐ ม. ยาว ๑๕.๐๐ ม.	๑,๐๐๐,๐๐๐	๑,๐๐๐,๐๐๐	๑,๐๐๐,๐๐๐	-	-	จำนวน ที่ดำเนินการ	มีอาคารสำหรับ ทำกิจกรรมของ ผู้สูงอายุ	กองช่าง
๓	ปรับปรุงอาคารสำนักงาน อบต.ท่าน้ำ	เพื่อใช้สำหรับรองรับกิจกรรมในหน้าที่และบริการประชาชน	จำนวน ๑ แห่ง	๘๐๐,๐๐๐	๘๐๐,๐๐๐	-	-	-	จำนวน ที่ดำเนินการ	มีห้องสำหรับ บริการประชาชน	กองช่าง
๔	ก่อสร้างศาลาป่าสุสาน บ้านห้วยนา	เพื่อใช้สำหรับประกอบกิจกรรมหมู่บ้าน	กว้าง ๘ เมตร ยาว ๑๐ เมตร สูง ๓.๕๐ เมตร	๒๐๐,๐๐๐	-	-	-	-	จำนวน ที่ดำเนินการ	หมู่บ้านมี สถานที่สำหรับ จัดกิจกรรม	กองช่าง

ที่	โครงการ	วัตถุประสงค์	เป้าหมาย (ผลผลิตของโครงการ)	งบประมาณและที่ผ่านมา					ตัวชี้วัด (KPI)	ผลที่คาดว่าจะ ได้รับ	หน่วยงาน รับผิดชอบหลัก
				๒๕๖๖ (บาท)	๒๕๖๗ (บาท)	๒๕๖๘ (บาท)	๒๕๖๙ (บาท)	๒๕๗๐ (บาท)			
๕	ก่อสร้างโรงจอดรถสำหรับประชาชน ผู้มาติดต่อราชการ	เพื่อให้ประชาชนได้ใช้ สำหรับจอดพักระหว่าง การติดต่อราชการ	กว้าง ๕.๐๐ ม. ยาว ๑๘.๐๐ ม.	๑๕๐,๐๐๐	๑๕๐,๐๐๐	-	-	-	จำนวน ที่ดำเนินการ	ประชาชนมี สถานที่จอดรถ อย่างสะดวก และปลอดภัย	กองช่าง
รวม	๔ โครงการ	-	-	๓,๖๕๐,๐๐๐	๓,๔๕๐,๐๐๐	๑,๐๐๐,๐๐๐	-	-	-	-	-

๒. บัญชีโครงการพัฒนาท้องถิ่น

รายละเอียดโครงการพัฒนา
แผนพัฒนาท้องถิ่น (พ.ศ. ๒๕๖๖ - ๒๕๗๐)
องค์การบริหารส่วนตำบลท่านาว อำเภอกุเวียง จังหวัดน่าน

- ก. ยุทธศาสตร์จังหวัดที่ ๑ การขับเคลื่อนเศรษฐกิจด้วยองค์ความรู้เพื่อสร้างมูลค่าเพิ่มทางเศรษฐกิจในลักษณะประชารัฐ
- ข. ยุทธศาสตร์การพัฒนาขององค์กรปกครองส่วนท้องถิ่นในเขตจังหวัด ๑ ด้านการพัฒนาเศรษฐกิจและบริการสาธารณะพื้นฐาน
๒. ยุทธศาสตร์การพัฒนาเศรษฐกิจให้เจริญรุ่งเรือง
- ๒.๙ แผนงานอุตสาหกรรมและการโยธา

ที่	โครงการ	วัตถุประสงค์	เป้าหมาย (ผลผลิตของโครงการ)	งบประมาณและที่ผ่านมา					ตัวชี้วัด (KPI)	ผลที่คาดว่าจะ ได้รับ	หน่วยงาน รับผิดชอบหลัก
				๒๕๖๖ (บาท)	๒๕๖๗ (บาท)	๒๕๖๘ (บาท)	๒๕๖๙ (บาท)	๒๕๗๐ (บาท)			
ประเภทอื่นๆ											
๑	ปรับปรุงประตูน้ำอ่างเก็บน้ำห้วยม่วง ม.๔	เพื่อเกษตรกรมีน้ำใช้ เพียงพอ	จำนวน ๑ แห่ง	๑๘๐,๐๐๐	-	-	-	-	จำนวน ที่ดำเนินการ	เกษตรกรมีน้ำใช้ เพียงพอ	กองช่าง
๒	เทลานคอนกรีต ป่าสุสานบ้านหนองแดง ม.๖	เพื่อใช้สำหรับประกอบ พิธีกรรมทางศาสนา	พื้นที่รวมไม่น้อยกว่า ๖๒๔ ตร.ม.	๒๕๐,๐๐๐	-	-	-	-	จำนวน ที่ดำเนินการ	หมู่บ้าน มีสถานที่ สำหรับประกอบ พิธีกรรม	กองช่าง
รวม	๒ โครงการ	-	-	๔๓๐,๐๐๐	-	-	-	-	-	-	-

๒. บัญชีโครงการพัฒนาท้องถิ่น

**รายละเอียดโครงการพัฒนา
แผนพัฒนาท้องถิ่น (พ.ศ. ๒๕๖๖ - ๒๕๗๐)
องค์การบริหารส่วนตำบลท่าน้ำว อำเภอกุญแจ จังหวัดน่าน**

- ก. ยุทธศาสตร์จังหวัดที่ ๕ การสร้างความเข้มแข็งของชุมชนและสังคม
- ข. ยุทธศาสตร์การพัฒนาขององค์กรปกครองส่วนท้องถิ่นในเขตจังหวัด ๒ การบริหารจัดการทรัพยากรธรรมชาติ สิ่งแวดล้อมและพื้นที่ต้นน้ำ
ยุทธศาสตร์การพัฒนาขององค์กรปกครองส่วนท้องถิ่นในเขตจังหวัด ๕ การป้องกันบรรเทาสาธารณภัยสถานการณ์ฉุกเฉินและโรคระบาด
๓. ยุทธศาสตร์การพัฒนาบ้านเมืองให้ปลอดภัยและน่าอยู่
๓.๒ แผนงานการรักษาความสงบภายใน

ที่	โครงการ	วัตถุประสงค์	เป้าหมาย (ผลผลิตของ โครงการ)	งบประมาณ					ตัวชี้วัด (KPI)	ผลที่คาดว่าจะ ได้รับ	หน่วยงาน รับผิดชอบหลัก
				๒๕๖๖ (บาท)	๒๕๖๗ (บาท)	๒๕๖๘ (บาท)	๒๕๖๙ (บาท)	๒๕๗๐ (บาท)			
๑	โครงการรณรงค์ตามมาตรการการลดอุบัติเหตุทางถนนในช่วงเทศกาลปีใหม่ เทศกาลสงกรานต์	เพื่อให้ประชาชนเกิดความปลอดภัย	จัดกิจกรรม ปีละ ๒ กิจกรรม	๕๐,๐๐๐	๕๐,๐๐๐	๕๐,๐๐๐	๕๐,๐๐๐	๕๐,๐๐๐	จำนวน กิจกรรม	ประชาชนได้รับ ความปลอดภัย	สนง.ปลัด
๒	ป้องกันและแก้ไขปัญหามอกควันและฝุ่นละอองจากการเผา	เพื่อป้องกันไม่ให้ไฟป่าลุกลามเข้าพื้นที่ทำกินลดปัญหามอกควัน	ประชาชนจำนวน ปีละ ๕๐ คน	๑๐,๐๐๐	๑๐,๐๐๐	๑๐,๐๐๐	๑๐,๐๐๐	๑๐,๐๐๐	จำนวนผู้ร่วม โครงการ	สามารถป้องกัน ไฟป่า และลด ปัญหามอกควัน	สำนักปลัด
๓	โครงการฝึกอบรมทบทวนชุดปฏิบัติการจิตอาสาภัยพิบัติ	เพื่อทบทวนความรู้ และส่งเสริมการปฏิบัติงานของจิตอาสาภัยพิบัติ	จิตอาสาภัยพิบัติ จำนวน ๖๐ คน	๑๕๐,๐๐๐	๑๕๐,๐๐๐	๑๕๐,๐๐๐	๑๕๐,๐๐๐	๑๕๐,๐๐๐	จำนวนผู้ร่วม โครงการ	สามารถให้การ ช่วยเหลือภัย พิบัติต่าง ๆ อย่างถูกต้อง และทันที	สำนักปลัด

ที่	โครงการ	วัตถุประสงค์	เป้าหมาย (ผลผลิตของ โครงการ)	งบประมาณ					ตัวชี้วัด (KPI)	ผลที่คาดว่าจะได้รับ	หน่วยงาน รับผิดชอบหลัก
				๒๕๖๖ (บาท)	๒๕๖๗ (บาท)	๒๕๖๘ (บาท)	๒๕๖๙ (บาท)	๒๕๗๐ (บาท)			
๔	โครงการส่งเสริมศักยภาพชุมชน ด้านการป้องกันและบรรเทาสาธารณภัย	เพื่อให้ประชาชนได้รับ ความปลอดภัยในชีวิต และทรัพย์สิน	ประชาชน จำนวน ๑๐๐ คน	๓๐,๐๐๐	๓๐,๐๐๐	๓๐,๐๐๐	๓๐,๐๐๐	๓๐,๐๐๐	จำนวนผู้ร่วม โครงการ	ประชาชนได้รับ ความปลอดภัย ในชีวิตและ ทรัพย์สิน และ รู้จักการป้องกัน	สนง.ปลัด
๕	อบรม และทบทวนการป้องกัน และบรรเทาสาธารณภัยให้กับ อปพร.	เพื่อให้การปฏิบัติงาน ของ อปพร.ทำน้าามี ประสิทธิภาพในการ ปฏิบัติงานมากขึ้น	อปพร. จำนวน ปีละ ๕๐ คน	๑๐๐,๐๐๐	๑๐๐,๐๐๐	๑๐๐,๐๐๐	๑๐๐,๐๐๐	๑๐๐,๐๐๐	จำนวนผู้ร่วม โครงการ	แก้ไขปัญหาสา ธารณภัยได้ ทันทั่วทั้งที่	สนง.ปลัด
๖	ฝึกอบรมอาสาสมัครป้องกัน และบรรเทาสาธารณภัยใหม่	เพื่อแก้ไขปัญหาสา ธารณภัยได้ทันทั่วทั้งที่	อปพร. จำนวน ปีละ ๗๐ คน	๒๕๐,๐๐๐	๒๕๐,๐๐๐	๒๕๐,๐๐๐	๒๕๐,๐๐๐	๒๕๐,๐๐๐	จำนวนผู้ร่วม โครงการ	แก้ไขปัญหาสา ธารณภัยได้ ทันทั่วทั้งที่	สนง.ปลัด
๗	โครงการเฝ้าระวังและแก้ไขปัญหา บรรเทาสาธารณภัย (กิจกรรมฝึกซ้อม แผนช่วยเหลือผู้ประสบภัย)	เพื่อแก้ไขปัญหาสา ธารณภัยได้ทันทั่วทั้งที่	จัดกิจกรรม ปีละ ๑ ครั้ง	๕๐,๐๐๐	๕๐,๐๐๐	๕๐,๐๐๐	๕๐,๐๐๐	๕๐,๐๐๐	จำนวน กิจกรรม	แก้ไขปัญหาสา ธารณภัยได้ ทันทั่วทั้งที่	สนง.ปลัด
๘	โครงการส่งเสริมความปรองดอง สามานฉันท์ ปกป้องสถาบัน และการ พัฒนาการปกครองระบอบประชาธิปไตย แก่ประชาชน	เพื่อส่งเสริมการปกครอง ระบอบประชาธิปไตย แก่ประชาชน	ประชาชน จำนวนปีละ ๕๐ คน	๑๕,๐๐๐	๑๕,๐๐๐	๑๕,๐๐๐	๑๕,๐๐๐	๑๕,๐๐๐	จำนวนผู้ร่วม โครงการ	ประชาชนมี ความสามัคคี รักสถาบันและ เข้าใจการ ปกครองระบอบ ประชาธิปไตย	สนง.ปลัด
๙	โครงการป้องกันการใช้สารเสพติด ในพื้นที่ตำบลทำน้า	เพื่อป้องกันและลดการ แพร่ระบาดของยาเสพติด ในพื้นที่	จัดกิจกรรมตรวจหาสาร เสพติดกลุ่มเสี่ยง	๒๕,๐๐๐	๒๕,๐๐๐	๒๕,๐๐๐	๒๕,๐๐๐	๒๕,๐๐๐	จำนวนผู้ร่วม โครงการ	ยาเสพติดในพื้นที่ ลดลง	สภ.ภูเพียง

ที่	โครงการ	วัตถุประสงค์	เป้าหมาย (ผลผลิตของ โครงการ)	งบประมาณ					ตัวชี้วัด (KPI)	ผลที่คาดว่าจะ ได้รับ	หน่วยงาน รับผิดชอบหลัก
				๒๕๖๖ (บาท)	๒๕๖๗ (บาท)	๒๕๖๘ (บาท)	๒๕๖๙ (บาท)	๒๕๗๐ (บาท)			
๑๐	โครงการป้องกัน ปราบปราม อาชญากรรมและงานป้องกัน อุบัติเหตุทางจราจร	เพื่อลดอุบัติเหตุ และ อาชญากรรม	จำนวน ๑ จุด	๒๐,๐๐๐	๒๐,๐๐๐	๒๐,๐๐๐	๒๐,๐๐๐	๒๐,๐๐๐	จำนวนแห่ง ที่ดำเนินการ	ประชาชนเกิด ความปลอดภัย ในการคมนาคม	สภ.ภูเพียง
๑๑	โครงการติดตั้งกระจกโค้งมน บริเวณแยกจุดเสี่ยง	เพื่อลดอุบัติเหตุ	จำนวน ๒๐ จุด	๕๐,๐๐๐	๕๐,๐๐๐	๕๐,๐๐๐	๕๐,๐๐๐	๕๐,๐๐๐	จำนวนแห่ง ที่ดำเนินการ	ประชาชนเกิด ความปลอดภัย ในการคมนาคม	สำนักปลัด
๑๔	โครงการช่วยเหลือประชาชน หลังเกิดสาธารณภัย	เพื่อเยียวยาประชาชน กรณีหลังเกิดสาธารณภัย	จำนวน ๑๒ ครั้ง	๓๐,๐๐๐	๓๐,๐๐๐	๓๐,๐๐๐	๓๐,๐๐๐	๓๐,๐๐๐	จำนวนแห่ง ที่ดำเนินการ	ประชาชนได้รับ การช่วยเหลือ เยียวยา	สำนักปลัด
รวม	๑๑ โครงการ	-	-	๗๘๐,๐๐๐	๗๘๐,๐๐๐	๗๘๐,๐๐๐	๗๘๐,๐๐๐	๗๘๐,๐๐๐	-	-	-

๒. บัญชีโครงการพัฒนาท้องถิ่น

รายละเอียดโครงการพัฒนา
แผนพัฒนาท้องถิ่น (พ.ศ. ๒๕๖๖ - ๒๕๗๐)
องค์การบริหารส่วนตำบลท่าหน้า อำเภอกู่เพียง จังหวัดน่าน

- ก. ยุทธศาสตร์จังหวัดที่ ๕ การสร้างความเข้มแข็งของชุมชนและสังคม
- ข. ยุทธศาสตร์การพัฒนาขององค์กรปกครองส่วนท้องถิ่นในเขตจังหวัด ๒ การบริหารจัดการทรัพยากรธรรมชาติ สิ่งแวดล้อมและพื้นที่ต้นน้ำ
ยุทธศาสตร์การพัฒนาขององค์กรปกครองส่วนท้องถิ่นในเขตจังหวัด ๕ การป้องกันบรรเทาสาธารณภัยสถานการณ์ฉุกเฉินและโรคระบาด
๓. ยุทธศาสตร์การพัฒนาบ้านเมืองให้ปลอดภัยและน่าอยู่

๓.๕ แผนงานสังคมสงเคราะห์

ที่	โครงการ	วัตถุประสงค์	เป้าหมาย (ผลผลิตของ โครงการ)	งบประมาณ					ตัวชี้วัด (KPI)	ผลที่คาดว่าจะ ได้รับ	หน่วยงาน รับผิดชอบหลัก
				๒๕๖๖ (บาท)	๒๕๖๗ (บาท)	๒๕๖๘ (บาท)	๒๕๖๙ (บาท)	๒๕๗๐ (บาท)			
๑	โครงการช่วยเหลือประชาชนด้านการส่งเสริมและพัฒนาคุณภาพชีวิต	เพื่อแก้ไขปัญหาเบื้องต้นแก่ประชาชนด้านคุณภาพชีวิต	จำนวน ๑๒ ครั้ง	๓๐,๐๐๐	๓๐,๐๐๐	๓๐,๐๐๐	๓๐,๐๐๐	๓๐,๐๐๐	จำนวนกิจกรรม	ประชาชนได้รับการช่วยเหลือเยียวยา	สนง.ปลัด
รวม	๑ โครงการ	-	-	๓๐,๐๐๐	๓๐,๐๐๐	๓๐,๐๐๐	๓๐,๐๐๐	๓๐,๐๐๐	-	-	-

๒. บัญชีโครงการพัฒนาท้องถิ่น

**รายละเอียดโครงการพัฒนา
แผนพัฒนาท้องถิ่น (พ.ศ. ๒๕๖๖ - ๒๕๗๐)
องค์การบริหารส่วนตำบลท่าหน้าว อำเภอกุญแจ จังหวัดน่าน**

- ก. ยุทธศาสตร์จังหวัดที่ ๒ การบริหารจัดการทรัพยากรธรรมชาติและสิ่งแวดล้อมโดยการมีส่วนร่วมของภาคประชาสังคม
- ข. ยุทธศาสตร์การพัฒนาขององค์กรปกครองส่วนท้องถิ่นในเขตจังหวัด ๒ การบริหารจัดการทรัพยากรธรรมชาติและสิ่งแวดล้อมและพื้นที่ต้นน้ำ
ยุทธศาสตร์การพัฒนาขององค์กรปกครองส่วนท้องถิ่นในเขตจังหวัด ๕ การป้องกันบรรเทาสาธารณภัยสถานการณ์ฉุกเฉินและโรคระบาด
๓. ยุทธศาสตร์การพัฒนาบ้านเมืองให้ปลอดภัยและน่าอยู่
๓.๗ แผนงานสร้างความเข้มแข็งของชุมชน

ที่	โครงการ	วัตถุประสงค์	เป้าหมาย (ผลผลิตของ โครงการ)	งบประมาณ					ตัวชี้วัด (KPI)	ผลที่คาดว่าจะ ได้รับ	หน่วยงาน รับผิดชอบหลัก
				๒๕๖๖ (บาท)	๒๕๖๗ (บาท)	๒๕๖๘ (บาท)	๒๕๖๙ (บาท)	๒๕๗๐ (บาท)			
๑	โครงการให้ความรู้การบริหารจัดการขยะ	เพื่อลดปริมาณขยะ ในพื้นที่ให้น้อยลง	จัดกิจกรรม ปีละ ๓ กิจกรรม	๓๕,๐๐๐	๓๕,๐๐๐	๓๕,๐๐๐	๓๕,๐๐๐	๓๕,๐๐๐	จำนวน กิจกรรม	ปริมาณขยะใน ตำบลลดลง สภาพแวดล้อม ดีขึ้น	สนง.ปลัด
๒	โครงการรณรงค์ให้ความรู้การลดใช้ ถุงพลาสติก/กล่องโฟม	เพื่อลดปริมาณขยะ ในพื้นที่ให้น้อยลง	จัดกิจกรรม ปีละ ๑ กิจกรรม	๑๕,๐๐๐	๑๕,๐๐๐	๑๕,๐๐๐	๑๕,๐๐๐	๑๕,๐๐๐	จำนวน กิจกรรม	ปริมาณขยะใน ตำบลลดลง สภาพแวดล้อม ดีขึ้น	สนง.ปลัด
๓	โครงการปั่นจักรยานเพื่อช่วยเหลือผู้ ยากไร้	เพื่อลดการใช้พลังงาน และเพื่อช่วยเหลือผู้ ยากไร้ในพื้นที่	จัดกิจกรรม ปีละ ๑ กิจกรรม	๒๐,๐๐๐	๒๐,๐๐๐	๒๐,๐๐๐	๒๐,๐๐๐	๒๐,๐๐๐	จำนวน กิจกรรม	สุขภาพแข็งแรง ลดการใช้ พลังงานและได้ ช่วยเหลือผู้ยากไร้	สนง.ปลัด
รวม	๓ โครงการ	-	-	๗๐,๐๐๐	๗๐,๐๐๐	๗๐,๐๐๐	๗๐,๐๐๐	๗๐,๐๐๐	-	-	-

๒. บัญชีโครงการพัฒนาท้องถิ่น

รายละเอียดโครงการพัฒนา
แผนพัฒนาท้องถิ่น (พ.ศ. ๒๕๖๖ - ๒๕๗๐)
องค์การบริหารส่วนตำบลท่าม่วง อำเภอกุยพิมาย จังหวัดน่าน

- ก. ยุทธศาสตร์จังหวัดที่ ๕ การสร้างความเข้มแข็งของชุมชนและสังคม
- ข. ยุทธศาสตร์การพัฒนาขององค์กรปกครองส่วนท้องถิ่นในเขตจังหวัด ๒ การบริหารจัดการทรัพยากรธรรมชาติ สิ่งแวดล้อมและพื้นที่ต้นน้ำ
ยุทธศาสตร์การพัฒนาขององค์กรปกครองส่วนท้องถิ่นในเขตจังหวัด ๕ การป้องกันบรรเทาสาธารณภัยสถานการณ์ฉุกเฉินและโรคระบาด
๓. ยุทธศาสตร์การพัฒนาบ้านเมืองให้ปลอดภัยและน่าอยู่
๓.๘ แผนงานการศาสนา วัฒนธรรมและนันทนาการ

ที่	โครงการ	วัตถุประสงค์	เป้าหมาย (ผลผลิตของ โครงการ)	งบประมาณ					ตัวชี้วัด (KPI)	ผลที่คาดว่าจะ ได้รับ	หน่วยงาน รับผิดชอบหลัก
				๒๕๖๖ (บาท)	๒๕๖๗ (บาท)	๒๕๖๘ (บาท)	๒๕๖๙ (บาท)	๒๕๗๐ (บาท)			
๑	การแข่งขันกีฬาเชื่อมความสามัคคีเยาวชน ประชาชน ต.ท่าม่วง	เพื่อส่งเสริมประชาชน ออกกำลังกาย ลดปัญหา ยาเสพติด	ประชาชนจำนวน ปีละ ๑๐๐ คน	๑๕๐,๐๐๐	๑๕๐,๐๐๐	๑๕๐,๐๐๐	๑๕๐,๐๐๐	๑๕๐,๐๐๐	จำนวนผู้ร่วม โครงการ	ประชาชนมีความ สามัคคีปัญหา ยาเสพติดลดลง	กองการศึกษา
๒	โครงการแข่งฟุตบอลเด็กและเยาวชน ต.ท่าม่วง	เพื่อให้เยาวชนมีกิจกรรม อย่างสร้างสรรค์ต่อสังคม และห่างไกลยาเสพติด	จัดกิจกรรม ปีละ ๑ ครั้ง	๓๐,๐๐๐	๓๐,๐๐๐	๓๐,๐๐๐	๓๐,๐๐๐	๓๐,๐๐๐	จำนวน กิจกรรม	เยาวชนห่างไกล ยาเสพติด สุขภาพแข็งแรง	กองการศึกษา สนง.ปลัด
รวม	๒ โครงการ	-	-	๑๘๐,๐๐๐	๑๘๐,๐๐๐	๑๘๐,๐๐๐	๑๘๐,๐๐๐	๑๘๐,๐๐๐	-	-	-

๒. บัญชีโครงการพัฒนาท้องถิ่น

รายละเอียดโครงการพัฒนา
แผนพัฒนาท้องถิ่น (พ.ศ. ๒๕๖๖ - ๒๕๗๐)
องค์การบริหารส่วนตำบลท่าน้ำว อำเภอกุเพียง จังหวัดน่าน

- ก. ยุทธศาสตร์จังหวัดที่ ๒ การบริหารจัดการทรัพยากรธรรมชาติและสิ่งแวดล้อมโดยการมีส่วนร่วมของภาคประชาสังคม
- ข. ยุทธศาสตร์การพัฒนาขององค์กรปกครองส่วนท้องถิ่นในเขตจังหวัด ๒ การบริหารจัดการทรัพยากรธรรมชาติและสิ่งแวดล้อมและพื้นที่ต้นน้ำ
ยุทธศาสตร์การพัฒนาขององค์กรปกครองส่วนท้องถิ่นในเขตจังหวัด ๕ การป้องกันบรรเทาสาธารณภัยสถานการณ์ฉุกเฉินและโรคระบาด
๓. ยุทธศาสตร์การพัฒนาบ้านเมืองให้ปลอดภัยและน่าอยู่

๓.๑๐ แผนงานการเกษตร

ที่	โครงการ	วัตถุประสงค์	เป้าหมาย (ผลผลิตของ โครงการ)	งบประมาณ					ตัวชี้วัด (KPI)	ผลที่คาดว่าจะ ได้รับ	หน่วยงาน รับผิดชอบหลัก
				๒๕๖๖ (บาท)	๒๕๖๗ (บาท)	๒๕๖๘ (บาท)	๒๕๖๙ (บาท)	๒๕๗๐ (บาท)			
๑	โครงการอนุรักษ์พันธุกรรมพืชอัน เนื่องมาจากพระราชดำริ ฯ	เพื่ออนุรักษ์พันธุ์พืช และต้นไม้ที่หายากใน พื้นที่	จำนวน ๕ ครั้ง	๒๐,๐๐๐	๒๐,๐๐๐	๒๐,๐๐๐	๒๐,๐๐๐	๒๐,๐๐๐	จำนวนครั้งที่ ดำเนินการ	พืช และต้นไม้ ในพื้นที่ได้รับ การอนุรักษ์	สำนักปลัด
๒	โครงการช่วยเหลือประชาชนสำหรับ เกษตรกรผู้มีรายได้น้อย	เพื่อช่วยเหลือเกษตรกร ผู้มีรายได้น้อยที่ประสบ ภัย	จำนวน ๑๒ ครั้ง	๔๐,๐๐๐	๔๐,๐๐๐	๔๐,๐๐๐	๔๐,๐๐๐	๔๐,๐๐๐	จำนวนครั้งที่ ดำเนินการ	เกษตรกรได้รับการ ช่วยเหลือเยียวยา	สำนักปลัด
รวม	๑ โครงการ	-	-	๖๐,๐๐๐	๖๐,๐๐๐	๖๐,๐๐๐	๖๐,๐๐๐	๖๐,๐๐๐	-	-	-

๒. บัญชีโครงการพัฒนาท้องถิ่น

รายละเอียดโครงการพัฒนา
แผนพัฒนาท้องถิ่น (พ.ศ. ๒๕๖๖ - ๒๕๗๐)
องค์การบริหารส่วนตำบลท่าน้ำ อำเภอกู่เพียง จังหวัดน่าน

- ก. ยุทธศาสตร์จังหวัดที่ ๕ การสร้างความเข้มแข็งของชุมชนและสังคม
- ข. ยุทธศาสตร์การพัฒนาขององค์กรปกครองส่วนท้องถิ่นในเขตจังหวัด ๒ การบริหารจัดการทรัพยากรธรรมชาติ สิ่งแวดล้อมและพื้นที่ต้นน้ำ
ยุทธศาสตร์การพัฒนาขององค์กรปกครองส่วนท้องถิ่นในเขตจังหวัด ๕ การป้องกันบรรเทาสาธารณภัยสถานการณ์ฉุกเฉินและโรคระบาด
๓. ยุทธศาสตร์การพัฒนาบ้านเมืองให้ปลอดภัยและน่าอยู่

๓.๑๒ แผนงานงบกลาง

ที่	โครงการ	วัตถุประสงค์	เป้าหมาย (ผลผลิตของ โครงการ)	งบประมาณ					ตัวชี้วัด (KPI)	ผลที่คาดว่าจะ ได้รับ	หน่วยงาน รับผิดชอบหลัก
				๒๕๖๖ (บาท)	๒๕๖๗ (บาท)	๒๕๖๘ (บาท)	๒๕๖๙ (บาท)	๒๕๗๐ (บาท)			
๑	โครงการแก้ไขปัญหาความเดือดร้อน และปรับปรุงคุณภาพชีวิตของประชาชน (ศูนย์ช่วยเหลือประชาชน)	เพื่อแก้ไขปัญหาเบื้องต้น แก่ประชาชนกรณีเกิด ภัยพิบัติหรือสาธารณภัย	ช่วยเหลือความ เดือดร้อนของประชาชน กรณีเกิดภัยพิบัติหรือสา ธารณภัยตลอดปี	๑๕๐,๐๐๐	๑๕๐,๐๐๐	๑๕๐,๐๐๐	๑๕๐,๐๐๐	๑๕๐,๐๐๐	จำนวน กิจกรรม	ประชาชนมี ความสมัคร สมานสามัคคี	สนง.ปลัด
รวม	๑ โครงการ	-	-	๑๕๐,๐๐๐	๑๕๐,๐๐๐	๑๕๐,๐๐๐	๑๕๐,๐๐๐	๑๕๐,๐๐๐	-	-	-

๒. บัญชีโครงการพัฒนาท้องถิ่น

รายละเอียดโครงการพัฒนา
แผนพัฒนาท้องถิ่น (พ.ศ. ๒๕๖๖ - ๒๕๗๐)
องค์การบริหารส่วนตำบลท่านาว อำเภอกุเพียง จังหวัดน่าน

- ก. ยุทธศาสตร์จังหวัดที่ ๕ การสร้างความเข้มแข็งของชุมชนและสังคม
- ข. ยุทธศาสตร์การพัฒนาขององค์กรปกครองส่วนท้องถิ่นในเขตจังหวัด ๔ ด้านการพัฒนาคุณภาพชีวิต การศึกษาชุมชนและสังคม
๔. ยุทธศาสตร์การพัฒนาด้านคุณธรรม เชิดชูวัฒนธรรมและภูมิปัญญาท้องถิ่น

๔.๘ แผนงานการศาสนา วัฒนธรรมและนันทนาการ

ที่	โครงการ	วัตถุประสงค์	เป้าหมาย (ผลผลิตของโครงการ)	งบประมาณ					ตัวชี้วัด (KPI)	ผลที่คาดว่าจะ ได้รับ	หน่วยงาน รับผิดชอบหลัก
				๒๕๖๖ (บาท)	๒๕๖๗ (บาท)	๒๕๖๘ (บาท)	๒๕๖๙ (บาท)	๒๕๗๐ (บาท)			
๑	ส่งเสริม และอนุรักษ์ ประเพณี วัฒนธรรมและภูมิปัญญาท้องถิ่น	เพื่อให้เด็ก เยาวชนและ ประชาชนตำบลท่านาว ได้รู้จักศิลปวัฒนธรรม ประเพณี และภูมิปัญญา ท้องถิ่นของตำบลท่านาว	เด็ก ประชาชน ผู้สูงอายุ จำนวน ปีละ ๘๐ คน	๓๐,๐๐๐	๓๐,๐๐๐	๓๐,๐๐๐	๓๐,๐๐๐	๓๐,๐๐๐	จำนวนผู้ร่วม โครงการ	ศิลปวัฒนธรรม ประเพณีและภูมิ ปัญญาท้องถิ่น ของตำบลท่านาว ยังคงอยู่สืบไป	กองการศึกษา
๒	ส่งเสริมกิจกรรมค่ายพุทธบุตร	เพื่อให้ เด็กนักเรียน เยาวชนได้รับการฝึกอบรม และความรู้เรื่องคุณธรรม จริยธรรม	เด็กและเยาวชน ต.ท่านาว จำนวน ปีละ ๖๐ คน	๒๐,๐๐๐	๒๐,๐๐๐	๒๐,๐๐๐	๒๐,๐๐๐	๒๐,๐๐๐	จำนวนผู้ร่วม โครงการ	เด็กนักเรียน เยาวชนมีเป็นคนดี	กองการศึกษา
๓	โครงการคุณธรรม จริยธรรมเด็ก และเยาวชน ต.ท่านาว	เพื่อส่งเสริมให้เด็กและ เยาวชนเป็นคนดี	จัดกิจกรรมปีละ ๑ ครั้ง	๓๐,๐๐๐	๓๐,๐๐๐	๓๐,๐๐๐	๓๐,๐๐๐	๓๐,๐๐๐	จำนวนครั้งที่ ดำเนินการ	เด็กและเยาวชน เป็นคนดี	กองการศึกษา
๔	โครงการจัดกิจกรรมอนุรักษ์ประเพณี วัฒนธรรม จ.น่าน (งานประจำปี และของดีเมืองน่าน)	เพื่อเป็นการ ประชาสัมพันธ์ของดีของ ประชาชน ต.ท่านาว ที่ ร่วมกิจกรรมของจังหวัด	จำนวนปีละ ๑ ครั้ง	๒๐,๐๐๐	๒๐,๐๐๐	๒๐,๐๐๐	๒๐,๐๐๐	๒๐,๐๐๐	จำนวนครั้งที่ ดำเนินการ	ประเพณี วัฒนธรรมท้องถิ่น ได้รับการอนุรักษ์	ปกครอง อ.กุเพียง
๕	โครงการส่งเสริมการจัดกิจกรรม ประเพณีแห่กบั้ง	เพื่อส่งเสริมและอนุรักษ์ ประเพณีวัฒนธรรม ต.ท่านาวให้คงอยู่สืบไป	จัดกิจกรรมปีละ ๑ ครั้ง	๕๐,๐๐๐	๕๐,๐๐๐	๕๐,๐๐๐	๕๐,๐๐๐	๕๐,๐๐๐	จำนวนผู้ร่วม โครงการ	ประเพณี วัฒนธรรมท้องถิ่น ได้รับการอนุรักษ์	กองการศึกษา

ที่	โครงการ	วัตถุประสงค์	เป้าหมาย (ผลผลิตของโครงการ)	งบประมาณ					ตัวชี้วัด (KPI)	ผลที่คาดว่าจะ ได้รับ	หน่วยงาน รับผิดชอบหลัก
				๒๕๖๖ (บาท)	๒๕๖๗ (บาท)	๒๕๖๘ (บาท)	๒๕๖๙ (บาท)	๒๕๗๐ (บาท)			
๖	โครงการส่งเสริมประเพณีสงกรานต์ พระพุทธรูป นารายณ์ ม.๑	เพื่อส่งเสริมและอนุรักษ์ ประเพณีวัฒนธรรม ต.ทำน่าวให้คงอยู่สืบไป	จัดกิจกรรมปีละ ๑ ครั้ง	๒๐,๐๐๐	๒๐,๐๐๐	๒๐,๐๐๐	๒๐,๐๐๐	๒๐,๐๐๐	จำนวนครั้งที่ ดำเนินการ	ประเพณี วัฒนธรรมท้องถิ่น ได้รับการอนุรักษ์	กองการศึกษา
๗	โครงการส่งเสริมประเพณีสืบชะตา หมู่บ้าน ม.๒	เพื่อส่งเสริมและอนุรักษ์ ประเพณีวัฒนธรรม ต.ทำน่าวให้คงอยู่สืบไป	จัดกิจกรรมปีละ ๑ ครั้ง	๒๐,๐๐๐	๒๐,๐๐๐	๒๐,๐๐๐	๒๐,๐๐๐	๒๐,๐๐๐	จำนวนครั้งที่ ดำเนินการ	ประเพณี วัฒนธรรมท้องถิ่น ได้รับการอนุรักษ์	กองการศึกษา
๘	โครงการส่งเสริมประเพณีแปดเป็ง ม.๓	เพื่อส่งเสริมและอนุรักษ์ ประเพณีวัฒนธรรม ต.ทำน่าวให้คงอยู่สืบไป	จัดกิจกรรมปีละ ๑ ครั้ง	๒๐,๐๐๐	๒๐,๐๐๐	๒๐,๐๐๐	๒๐,๐๐๐	๒๐,๐๐๐	จำนวนครั้งที่ ดำเนินการ	ประเพณี วัฒนธรรมท้องถิ่น ได้รับการอนุรักษ์	กองการศึกษา
๙	โครงการส่งเสริมประเพณีสืบชะตาหลวง หมู่บ้าน ม.๔	เพื่อส่งเสริมและอนุรักษ์ ประเพณีวัฒนธรรม ต.ทำน่าวให้คงอยู่สืบไป	จัดกิจกรรมปีละ ๑ ครั้ง	๒๐,๐๐๐	๒๐,๐๐๐	๒๐,๐๐๐	๒๐,๐๐๐	๒๐,๐๐๐	จำนวนครั้งที่ ดำเนินการ	ประเพณี วัฒนธรรมท้องถิ่น ได้รับการอนุรักษ์	กองการศึกษา
๑๐	โครงการส่งเสริมประเพณีปิดทอง รอยพระพุทธรูปจำลอง ม.๕	เพื่อส่งเสริมและอนุรักษ์ ประเพณีวัฒนธรรม ต.ทำน่าวให้คงอยู่สืบไป	จัดกิจกรรมปีละ ๑ ครั้ง	๒๐,๐๐๐	๒๐,๐๐๐	๒๐,๐๐๐	๒๐,๐๐๐	๒๐,๐๐๐	จำนวนครั้งที่ ดำเนินการ	ประเพณี วัฒนธรรมท้องถิ่น ได้รับการอนุรักษ์	กองการศึกษา
๑๑	โครงการส่งเสริมประเพณีบูชา พระแม่โพสพ ม.๖	เพื่อส่งเสริมและอนุรักษ์ ประเพณีวัฒนธรรม ต.ทำน่าวให้คงอยู่สืบไป	จัดกิจกรรมปีละ ๑ ครั้ง	๒๐,๐๐๐	๒๐,๐๐๐	๒๐,๐๐๐	๒๐,๐๐๐	๒๐,๐๐๐	จำนวนครั้งที่ ดำเนินการ	ประเพณี วัฒนธรรมท้องถิ่น ได้รับการอนุรักษ์	กองการศึกษา
๑๒	โครงการส่งเสริมประเพณี ๕ เป็ง นมัสการพระธาตุเชิงโคม ม.๗	เพื่อส่งเสริมและอนุรักษ์ ประเพณีวัฒนธรรม ต.ทำน่าวให้คงอยู่สืบไป	จัดกิจกรรมปีละ ๑ ครั้ง	๒๐,๐๐๐	๒๐,๐๐๐	๒๐,๐๐๐	๒๐,๐๐๐	๒๐,๐๐๐	จำนวนครั้งที่ ดำเนินการ	ประเพณี วัฒนธรรมท้องถิ่น ได้รับการอนุรักษ์	กองการศึกษา
๑๓	โครงการส่งเสริมศาสนาและวัฒนธรรม ต.ทำน่าว (สภาวัฒนธรรม) กิจกรรม : ส่งเสริมวัฒนธรรมภูมิปัญญา ท้องถิ่น	เพื่อเป็นการสนับสนุนและ ส่งเสริม ทำน่าวบำรุงศาสนา และวัฒนธรรม ต.ทำน่าว	จัดกิจกรรมปีละ ๑ ครั้ง	๕,๐๐๐	๕,๐๐๐	๕,๐๐๐	๕,๐๐๐	๕,๐๐๐	จำนวนครั้งที่ จัด	ศาสนาและ วัฒนธรรมได้รับ การทำน่าวบำรุง	สภาวัฒนธรรม ต.ทำน่าว
รวม	๑๓ โครงการ	-	-	๒๙๐,๐๐๐	๒๙๐,๐๐๐	๒๙๐,๐๐๐	๒๙๐,๐๐๐	๒๙๐,๐๐๐	-	-	-

๒. บัญชีโครงการพัฒนาท้องถิ่น

รายละเอียดโครงการพัฒนา
แผนพัฒนาท้องถิ่น (พ.ศ. ๒๕๖๖ - ๒๕๗๐)
องค์การบริหารส่วนตำบลท่าหน้า อำเภอกุเพียง จังหวัดน่าน

- ก. ยุทธศาสตร์จังหวัดที่ ๕ การสร้างความเข้มแข็งของชุมชนและสังคม
- ข. ยุทธศาสตร์การพัฒนาขององค์การปกครองส่วนท้องถิ่นในเขตจังหวัด -
๕. ยุทธศาสตร์การพัฒนาด้านการบริหารจัดการตามหลักธรรมาภิบาล และการมีส่วนร่วมทางการเมืองการปกครอง

๕.๑ แผนงานบริหารงานทั่วไป

ที่	โครงการ	วัตถุประสงค์	เป้าหมาย (ผลผลิตของ โครงการ)	งบประมาณและที่ผ่านมา					ตัวชี้วัด (KPI)	ผลที่คาดว่าจะได้รับ	หน่วยงาน รับผิดชอบหลัก
				๒๕๖๖ (บาท)	๒๕๖๗ (บาท)	๒๕๖๘ (บาท)	๒๕๖๙ (บาท)	๒๕๗๐ (บาท)			
๑	ค่าใช้จ่ายในการเลือกตั้ง	เพื่อปฏิบัติตามกฎหมายที่กำหนดและได้ตัวแทนประชาชนมาพัฒนา ต.ท่าหน้า	จัดกิจกรรมเมื่อมีเหตุให้มีการเลือกตั้ง	๑๐๐,๐๐๐	๑๐๐,๐๐๐	๑๐๐,๐๐๐	๑๐๐,๐๐๐	๑๐๐,๐๐๐	จำนวนครั้งที่	การเลือกตั้งเป็นไปด้วยความถูกต้อง	สนง.ปลัด
๒	โครงการเฉลิมพระเกียรติ และสนับสนุนกิจกรรมอันเนื่องมาจากพระราชดำริพระบรมวงศานุวงศ์	เพื่อให้ประชาชนได้น้อมนำเอากิจกรรมอันเนื่องมาจากพระราชดำริมาใช้ในการดำเนินชีวิตประจำวัน	จัดกิจกรรมจำนวนปีละ ๑ ครั้ง	๒๕,๐๐๐	๒๕,๐๐๐	๒๕,๐๐๐	๒๕,๐๐๐	๒๕,๐๐๐	จำนวนครั้งที่	ประชาชนสามารถดำเนินชีวิตประจำวันโดยนำเอาพระราชดำริพระบรมวงศานุวงศ์มาใช้ให้เกิดประโยชน์	สนง.ปลัด
๓	โครงการจัดงานวางพวงมาลาถวายราชสักการะสมเด็จพระปิยมหาราช เนื่องในวันปิยมหาราช ๒๓ ตุลาคม	เพื่อให้ประชาชนแสดงออกซึ่งความจงรักภักดีและน้อมรำลึกถึงพระมหากรุณาธิคุณพระปิยมหาราช	จัดกิจกรรมปีละ ๑ ครั้ง	๕,๐๐๐	๕,๐๐๐	๕,๐๐๐	๕,๐๐๐	๕,๐๐๐	จำนวนครั้งที่จัด	ประชาชนมีความรักและภักดีต่อสถาบันพระมหากษัตริย์	ปกครอง อ.กุเพียง

ที่	โครงการ	วัตถุประสงค์	เป้าหมาย (ผลผลิตของ โครงการ)	งบประมาณและที่ผ่านมา					ตัวชี้วัด (KPI)	ผลที่คาดว่าจะ ได้รับ	หน่วยงาน รับผิดชอบหลัก
				๒๕๖๖ (บาท)	๒๕๖๗ (บาท)	๒๕๖๘ (บาท)	๒๕๖๙ (บาท)	๒๕๗๐ (บาท)			
๔	จัดงานพิธีเนื่องในวันคล้ายวันสวรรคต พระบาทสมเด็จพระบรมชนกาธิเบศร มหาภูมิพลอดุลยเดชมหาราช บรมนาถบพิตร ๑๓ ตุลาคม	เพื่อให้ประชาชน แสดงออกซึ่งความ จงรักภักดีและน้อมรำลึก ถึงพระมหากษัตริย์คุณ พระบาทสมเด็จพระบรม ชนกาธิเบศรมหาภูมิ พลอดุลยเดชมหาราช บรม นาถบพิตร	จัดกิจกรรมปีละ ๑ ครั้ง	๕,๐๐๐	๕,๐๐๐	๕,๐๐๐	๕,๐๐๐	๕,๐๐๐	จำนวนครั้งที่จัด	ประชาชนมีความ รักและภักดีต่อ สถาบัน พระมหากษัตริย์	ปกครอง อ.ภูเพียง
๕	จัดงานพิธีเนื่องในวันคล้ายวัน พระราชสมภพพระบาทสมเด็จพระ พระบรมชนกาธิเบศร มหาภูมิพลอดุลยเดชมหาราชบรมนาถ บพิตร/วันพ่อแห่งชาติ ๕ ธันวาคม	เพื่อแสดงออกซึ่งความ จงรักภักดีและน้อมรำลึก ถึงพระมหากษัตริย์คุณ พระบาทสมเด็จพระบรม ชนกาธิเบศรมหาภูมิ พลอดุลยเดชมหาราช บรม นาถบพิตร	จัดกิจกรรมปีละ ๑ ครั้ง	๕,๐๐๐	๕,๐๐๐	๕,๐๐๐	๕,๐๐๐	๕,๐๐๐	จำนวนครั้งที่จัด	ประชาชนมีความ รักและภักดีต่อ สถาบัน พระมหากษัตริย์	ปกครอง อ.ภูเพียง
๖	จัดงานรัฐพิธีพระบาทสมเด็จพระ พุทธยอดฟ้าจุฬาโลกมหาราช วันที่ระลึกมหาจักรีบรมวงศ์ ๖ เมษายน	เพื่อให้ประชาชน แสดงออกซึ่งความ จงรักภักดีและน้อมรำลึก ถึงพระมหากษัตริย์คุณ พระบาทสมเด็จพระพุทธ ยอดฟ้าจุฬาโลกมหาราช	จัดกิจกรรมปีละ ๑ ครั้ง	๕,๐๐๐	๕,๐๐๐	๕,๐๐๐	๕,๐๐๐	๕,๐๐๐	จำนวนครั้งที่จัด	ประชาชนมีความ รักและภักดีต่อ สถาบัน พระมหากษัตริย์	ปกครอง อ.ภูเพียง
๗	จัดงานวันเฉลิมพระชนมพรรษา สมเด็จพระนางเจ้าสุทิดา พัชรสุธาพิมลลักษณพระบรมราชินี ๓ มิถุนายน	เพื่อแสดงออกซึ่งความ จงรักภักดีและน้อมรำลึก ถึงพระมหากษัตริย์คุณ สมเด็จพระนางเจ้าสุทิดา พัชรสุธาพิมลลักษณพระ บรมราชินี	จัดกิจกรรมปีละ ๑ ครั้ง	๑๐,๐๐๐	๑๐,๐๐๐	๑๐,๐๐๐	๑๐,๐๐๐	๑๐,๐๐๐	จำนวนครั้งที่จัด	ประชาชนมีความ รักและภักดีต่อ สถาบัน พระมหากษัตริย์	ปกครอง อ.ภูเพียง

ที่	โครงการ	วัตถุประสงค์	เป้าหมาย (ผลผลิตของ โครงการ)	งบประมาณและที่ผ่านมา					ตัวชี้วัด (KPI)	ผลที่คาดว่าจะ ได้รับ	หน่วยงาน รับผิดชอบหลัก
				๒๕๖๖ (บาท)	๒๕๖๗ (บาท)	๒๕๖๘ (บาท)	๒๕๖๙ (บาท)	๒๕๗๐ (บาท)			
๘	จัดงานเนื่องในวันเฉลิมพระชนมพรรษา พระบาทสมเด็จพระปรเมนทรรามาธิบดี ศรีสินทรมหาวชิราลงกรณ พระวชิรเกล้า เจ้าอยู่หัว ๒๘ กรกฎาคม	เพื่อให้ประชาชน แสดงออกซึ่งความ จงรักภักดีและน้อมรำลึก ถึงพระมหากรุณาธิคุณ พระบาทสมเด็จพระ ปรเมนทรรามาธิบดีศรีสิ นทรมหาวชิราลงกรณ พระวชิรเกล้าเจ้าอยู่หัว	จัดกิจกรรมปีละ ๑ ครั้ง	๑๐,๐๐๐	๑๐,๐๐๐	๑๐,๐๐๐	๑๐,๐๐๐	๑๐,๐๐๐	จำนวนครั้งที่ จัด	ประชาชนมีความ รักและภักดีต่อ สถาบัน พระมหากษัตริย์	ปกครอง อ.ภูเพียง
๙	จัดงานเฉลิมพระชนมพรรษา สมเด็จพระบรมราชชนนีพันปีหลวง / วันแม่แห่งชาติ ๑๒ สิงหาคม	เพื่อให้ประชาชน แสดงออกซึ่งความ จงรักภักดีและน้อมรำลึก ถึงพระมหากรุณาธิคุณ สมเด็จพระบรมราชชนนี พันปีหลวง	จัดกิจกรรมปีละ ๑ ครั้ง	๑๐,๐๐๐	๑๐,๐๐๐	๑๐,๐๐๐	๑๐,๐๐๐	๑๐,๐๐๐	จำนวนครั้งที่ จัด	ประชาชนมีความ รักและภักดีต่อ สถาบัน พระมหากษัตริย์	ปกครอง อ.ภูเพียง
๑๐	จัดงานรัฐพิธีอื่น ๆ ที่คณะรัฐมนตรี มีมติกำหนดให้จัด	เพื่อให้ประชาชนได้ร่วม กิจกรรมตามที่มีมติ คณะรัฐมนตรีมีกำหนดให้ จัด	จัดกิจกรรมตามมติ คณะรัฐมนตรี	๕,๐๐๐	๕,๐๐๐	๕,๐๐๐	๕,๐๐๐	๕,๐๐๐	จำนวนครั้งที่ จัด	ประชาชนมีส่วน ร่วมในกิจกรรมที่ จัด	ปกครอง อ.ภูเพียง
รวม	๑๐ โครงการ	-	-	๑๘๐,๐๐๐	๑๘๐,๐๐๐	๑๘๐,๐๐๐	๑๘๐,๐๐๐	๑๘๐,๐๐๐	-	-	-

๒. บัญชีโครงการพัฒนาท้องถิ่น

รายละเอียดโครงการพัฒนา
แผนพัฒนาท้องถิ่น (พ.ศ. ๒๕๖๖ - ๒๕๗๐)
องค์การบริหารส่วนตำบลท่านาว อำเภอกุญแจเพียง จังหวัดน่าน

- ก. ยุทธศาสตร์จังหวัดที่ ๕ การสร้างความเข้มแข็งของชุมชนและสังคม
- ข. ยุทธศาสตร์การพัฒนาขององค์กรปกครองส่วนท้องถิ่นในเขตจังหวัด -
๕. ยุทธศาสตร์การพัฒนาด้านการบริหารจัดการตามหลักธรรมาภิบาล และการมีส่วนร่วมทางการเมืองการปกครอง

๕.๗ แผนงานสร้างความเข้มแข็งของชุมชน

ที่	โครงการ	วัตถุประสงค์	เป้าหมาย (ผลผลิตของ โครงการ)	งบประมาณและที่ผ่านมา					ตัวชี้วัด (KPI)	ผลที่คาดว่าจะได้รับ	หน่วยงาน รับผิดชอบหลัก
				๒๕๖๖ (บาท)	๒๕๖๗ (บาท)	๒๕๖๘ (บาท)	๒๕๖๙ (บาท)	๒๕๗๐ (บาท)			
๑	โครงการส่งเสริมการจัดทำแผนพัฒนา อบต.และทบทวนแผนชุมชน	เพื่อให้ความรู้ประชาชน และทบทวนแผนพัฒนา และแผนชุมชน	จัดกิจกรรม ปีละ ๑ ครั้ง	๑๐,๐๐๐	๑๐,๐๐๐	๑๐,๐๐๐	๑๐,๐๐๐	๑๐๐๐๐	จำนวนครั้งที่ จัดกิจกรรม	ประชาชน และหมู่บ้านมีการ วางแผนพัฒนา อย่างมี ประสิทธิภาพ	สนง.ปลัด
๒	โครงการติดตามประเมินผลแผนพัฒนา	เพื่อประเมินผลการ ดำเนินงานของ อบต.ท่า นาว	จัดกิจกรรม ปีละ ๑ ครั้ง	๑๕,๐๐๐	๑๕,๐๐๐	๑๕,๐๐๐	๑๕,๐๐๐	๑๕๐๐๐	จำนวนครั้งที่ จัดกิจกรรม	ประชาชน และหมู่บ้านมีการ วางแผนพัฒนา อย่างมี ประสิทธิภาพ	สนง.ปลัด
รวม	๒ โครงการ	-	-	๒๕,๐๐๐	๒๕,๐๐๐	๒๕,๐๐๐	๒๕,๐๐๐	๒๕,๐๐๐	-	-	-

บัญชีสรุปโครงการพัฒนา ที่นำมาจากแผนพัฒนาหมู่บ้านและแผนชุมชน
องค์การบริหารส่วนตำบลท่าน้ำ อำเภอกุฉินารายณ์ จังหวัดน่าน

	ปี ๒๕๖๖		ปี ๒๕๖๗		ปี ๒๕๖๘		ปี ๒๕๖๙		ปี ๒๕๗๐		รวม ๕ ปี	
	จำนวนโครงการ	งบประมาณ (บาท)	จำนวนโครงการ	งบประมาณ (บาท)	จำนวนโครงการ	งบประมาณ (บาท)	จำนวนโครงการ	งบประมาณ (บาท)	จำนวนโครงการ	งบประมาณ (บาท)	จำนวนโครงการ	งบประมาณ (บาท)
โครงการพัฒนาที่นำมาจากแผนพัฒนาหมู่บ้านและแผนพัฒนาชุมชน	๗๐	๑๒๓,๖๐๕,๑๕๖	๔๐	๖๒,๐๗๗,๙๑๖	๓๖	๕๙,๓๓๐,๔๑๖	๓๖	๕๙,๓๓๐,๔๑๖	๓๒	๕๑,๕๖๔,๒๐๐	๒๑๔	๓๕๕,๙๐๘,๑๐๔
รวมทั้งสิ้น	๗๐	๑๒๓,๖๐๕,๑๕๖	๔๐	๖๒,๐๗๗,๙๑๖	๓๖	๕๙,๓๓๐,๔๑๖	๓๖	๕๙,๓๓๐,๔๑๖	๓๒	๕๑,๕๖๔,๒๐๐	๒๑๔	๓๕๕,๙๐๘,๑๐๔

๒. บัญชีโครงการพัฒนาท้องถิ่น

รายละเอียดโครงการพัฒนา
ที่นำมาจากแผนพัฒนาหมู่บ้านและแผนพัฒนาชุมชน

(พ.ศ. ๒๕๖๖ - ๒๕๗๐)

องค์การบริหารส่วนตำบลท่านาว อำเภอกุญแจเพียง จังหวัดน่าน

- ก. ยุทธศาสตร์จังหวัดที่ ๕ การสร้างความเข้มแข็งของชุมชนและสังคม
- ข. ยุทธศาสตร์การพัฒนาขององค์กรปกครองส่วนท้องถิ่นในเขตจังหวัด ๔ ด้านการพัฒนาคุณภาพชีวิต การศึกษาชุมชนและสังคม
๑. ยุทธศาสตร์การพัฒนาคนตลอดชีวิต

๑.๔ แผนงานสาธารณสุข

ที่	โครงการ	วัตถุประสงค์	เป้าหมาย (ผลผลิตของ โครงการ)	งบประมาณ					ตัวชี้วัด (KPI)	ผลที่คาดว่าจะ ได้รับ	หน่วยงาน รับผิดชอบหลัก
				๒๕๖๖ (บาท)	๒๕๖๗ (บาท)	๒๕๖๘ (บาท)	๒๕๖๙ (บาท)	๒๕๗๐ (บาท)			
๑	โครงการต้านภัยมะเร็งเต้านม บ้านกอก หมู่ที่ ๑	เพื่อป้องกันโรคมะเร็ง ในสตรีวัยเจริญพันธุ์	ผู้ร่วมโครงการ จำนวน ๕๐ คน	๑๐,๐๐๐	๑๐,๐๐๐	๑๐,๐๐๐	๑๐,๐๐๐	๑๐๐๐๐	จำนวนผู้ร่วม โครงการ	ประชาชนมีความ ปลอดภัยจากโรค มากขึ้น	หมู่บ้าน กอก
๒	โครงการต้านภัยมะเร็งเต้านม บ้านท่านาว หมู่ที่ ๒	เพื่อป้องกันโรคมะเร็ง ในสตรีวัยเจริญพันธุ์	ผู้ร่วมโครงการ จำนวน ๕๐ คน	๑๐,๐๐๐	๑๐,๐๐๐	๑๐,๐๐๐	๑๐,๐๐๐	๑๐๐๐๐	จำนวนผู้ร่วม โครงการ	ประชาชนมีความ ปลอดภัยจากโรค มากขึ้น	หมู่บ้าน ท่านาว
๓	โครงการต้านภัยมะเร็งเต้านม บ้านห้วยนา หมู่ที่ ๓	เพื่อป้องกันโรคมะเร็ง ในสตรีวัยเจริญพันธุ์	ผู้ร่วมโครงการ จำนวน ๕๐ คน	๑๐,๐๐๐	๑๐,๐๐๐	๑๐,๐๐๐	๑๐,๐๐๐	๑๐,๐๐๐	จำนวนผู้ร่วม โครงการ	ประชาชนมีความ ปลอดภัยจากโรค มากขึ้น	หมู่บ้าน ห้วยนา
๔	โครงการต้านภัยมะเร็งเต้านม บ้านหนองรัง หมู่ที่ ๔	เพื่อป้องกันโรคมะเร็ง ในสตรีวัยเจริญพันธุ์	ผู้ร่วมโครงการ จำนวน ๕๐ คน	๑๐,๐๐๐	๑๐,๐๐๐	๑๐,๐๐๐	๑๐,๐๐๐	๑๐๐๐๐	จำนวนผู้ร่วม โครงการ	ประชาชนมีความ ปลอดภัยจากโรค มากขึ้น	หมู่บ้าน หนองรัง
๕	โครงการต้านภัยมะเร็งเต้านม บ้านนาข่อย หมู่ที่ ๕	เพื่อป้องกันโรคมะเร็ง ในสตรีวัยเจริญพันธุ์	ผู้ร่วมโครงการ จำนวน ๕๐ คน	๑๐,๐๐๐	๑๐,๐๐๐	๑๐,๐๐๐	๑๐,๐๐๐	๑๐๐๐๐	จำนวนผู้ร่วม โครงการ	ประชาชนมีความ ปลอดภัยจากโรค มากขึ้น	หมู่บ้าน นาข่อย

ที่	โครงการ	วัตถุประสงค์	เป้าหมาย (ผลผลิตของ โครงการ)	งบประมาณ					ตัวชี้วัด (KPI)	ผลที่คาดว่าจะ ได้รับ	หน่วยงาน รับผิดชอบหลัก
				๒๕๖๖ (บาท)	๒๕๖๗ (บาท)	๒๕๖๘ (บาท)	๒๕๖๙ (บาท)	๒๕๗๐ (บาท)			
๖	โครงการต้านภัยมะเร็งเต้านม บ้านหนองแดง หมู่ที่ ๖	เพื่อป้องกันโรคมะเร็ง ในสตรีวัยเจริญพันธุ์	ผู้ร่วมโครงการ จำนวน ๕๐ คน	๑๐,๐๐๐	๑๐,๐๐๐	๑๐,๐๐๐	๑๐,๐๐๐	๑๐,๐๐๐	จำนวนผู้ร่วม โครงการ	ประชาชนมีความ ปลอดภัยจากโรค มากขึ้น	หมู่บ้าน หนองแดง
๗	โครงการต้านภัยมะเร็งเต้านม บ้านแซ่พลา หมู่ที่ ๗	เพื่อป้องกันโรคมะเร็ง ในสตรีวัยเจริญพันธุ์	ผู้ร่วมโครงการ จำนวน ๕๐ คน	๑๐,๐๐๐	๑๐,๐๐๐	๑๐,๐๐๐	๑๐,๐๐๐	๑๐,๐๐๐	จำนวนผู้ร่วม โครงการ	ประชาชนมีความ ปลอดภัยจากโรค มากขึ้น	หมู่บ้าน แซ่พลา
๘	โครงการหมอชาวบ้านตามพระราช ประสงค์ บ้านกอก หมู่ที่ ๑	เพื่อให้ความรู้ประชาชน เกี่ยวกับโรค และการรักษา เบื้องต้น	ผู้ร่วมโครงการ จำนวน ๒๐ คน	๑๐,๐๐๐	๑๐,๐๐๐	๑๐,๐๐๐	๑๐,๐๐๐	๑๐,๐๐๐	จำนวนผู้ร่วม โครงการ	ประชาชนมีความ ปลอดภัยจากโรค มากขึ้น	หมู่บ้าน กอก
๙	โครงการหมอชาวบ้านตามพระราช ประสงค์ บ้านทำน้าว หมู่ที่ ๒	เพื่อให้ความรู้ประชาชน เกี่ยวกับโรค และการรักษา เบื้องต้น	ผู้ร่วมโครงการ จำนวน ๒๐ คน	๑๐,๐๐๐	๑๐,๐๐๐	๑๐,๐๐๐	๑๐,๐๐๐	๑๐,๐๐๐	จำนวนผู้ร่วม โครงการ	ประชาชนมีความ ปลอดภัยจากโรค มากขึ้น	หมู่บ้าน ทำน้าว
๑๐	โครงการหมอชาวบ้านตามพระราช ประสงค์ บ้านหัวนา หมู่ที่ ๓	เพื่อให้ความรู้ประชาชน เกี่ยวกับโรค และการรักษา เบื้องต้น	ผู้ร่วมโครงการ จำนวน ๒๐ คน	๑๐,๐๐๐	๑๐,๐๐๐	๑๐,๐๐๐	๑๐,๐๐๐	๑๐,๐๐๐	จำนวนผู้ร่วม โครงการ	ประชาชนมีความ ปลอดภัยจากโรค มากขึ้น	หมู่บ้าน หัวนา
๑๑	โครงการหมอชาวบ้านตามพระราช ประสงค์ บ้านหนองรัง หมู่ที่ ๔	เพื่อให้ความรู้ประชาชน เกี่ยวกับโรค และการรักษา เบื้องต้น	ผู้ร่วมโครงการ จำนวน ๒๐ คน	๑๐,๐๐๐	๑๐,๐๐๐	๑๐,๐๐๐	๑๐,๐๐๐	๑๐,๐๐๐	จำนวนผู้ร่วม โครงการ	ประชาชนมีความ ปลอดภัยจากโรค มากขึ้น	หมู่บ้าน หนองรัง
๑๒	โครงการหมอชาวบ้านตามพระราช ประสงค์ บ้านนาข่อย หมู่ที่ ๕	เพื่อให้ความรู้ประชาชน เกี่ยวกับโรค และการรักษา เบื้องต้น	ผู้ร่วมโครงการ จำนวน ๒๐ คน	๑๐,๐๐๐	๑๐,๐๐๐	๑๐,๐๐๐	๑๐,๐๐๐	๑๐,๐๐๐	จำนวนผู้ร่วม โครงการ	ประชาชนมีความ ปลอดภัยจากโรค มากขึ้น	หมู่บ้าน นาข่อย
๑๓	โครงการหมอชาวบ้านตามพระราช ประสงค์ บ้านหนองแดง หมู่ที่ ๖	เพื่อให้ความรู้ประชาชน เกี่ยวกับโรค และการรักษา เบื้องต้น	ผู้ร่วมโครงการ จำนวน ๒๐ คน	๑๐,๐๐๐	๑๐,๐๐๐	๑๐,๐๐๐	๑๐,๐๐๐	๑๐,๐๐๐	จำนวนผู้ร่วม โครงการ	ประชาชนมีความ ปลอดภัยจากโรค มากขึ้น	หมู่บ้าน หนองแดง

ที่	โครงการ	วัตถุประสงค์	เป้าหมาย (ผลผลิตของ โครงการ)	งบประมาณ					ตัวชี้วัด (KPI)	ผลที่คาดว่าจะ ได้รับ	หน่วยงาน รับผิดชอบหลัก
				๒๕๖๖ (บาท)	๒๕๖๗ (บาท)	๒๕๖๘ (บาท)	๒๕๖๙ (บาท)	๒๕๗๐ (บาท)			
๑๔	โครงการหมอชาวบ้านตามพระราชประสงค์ บ้านแช่พลาง หมู่ที่ ๗	เพื่อให้ความรู้ประชาชนเกี่ยวกับโรค และการรักษาเบื้องต้น	ผู้ร่วมโครงการ จำนวน ๒๐ คน	๑๐,๐๐๐	๑๐,๐๐๐	๑๐,๐๐๐	๑๐,๐๐๐	๑๐๐๐๐	จำนวนผู้ร่วมโครงการ	ประชาชนมีความปลอดภัยจากโรคมากขึ้น	หมู่บ้าน แช่พลาง
๑๕	โครงการควบคุมโรคหนองพยาธิ บ้านกอก หมู่ที่ ๑	เพื่อควบคุมและป้องกันการเกิดโรคพยาธิในคน	ผู้ร่วมโครงการ จำนวน ๑๐๐ คน	๑๐,๐๐๐	๑๐,๐๐๐	๑๐,๐๐๐	๑๐,๐๐๐	๑๐,๐๐๐	จำนวนผู้ร่วมโครงการ	ประชาชนมีความปลอดภัยจากโรคมากขึ้น	หมู่บ้าน กอก
๑๖	โครงการควบคุมโรคหนองพยาธิ บ้านทำน้าว หมู่ที่ ๒	เพื่อควบคุมและป้องกันการเกิดโรคพยาธิในคน	ผู้ร่วมโครงการ จำนวน ๑๐๐ คน	๑๐,๐๐๐	๑๐,๐๐๐	๑๐,๐๐๐	๑๐,๐๐๐	๑๐๐๐๐	จำนวนผู้ร่วมโครงการ	ประชาชนมีความปลอดภัยจากโรคมากขึ้น	หมู่บ้าน ทำน้าว
๑๗	โครงการควบคุมโรคหนองพยาธิ บ้านห้วยนา หมู่ที่ ๓	เพื่อควบคุมและป้องกันการเกิดโรคพยาธิในคน	ผู้ร่วมโครงการ จำนวน ๑๐๐ คน	๑๐,๐๐๐	๑๐,๐๐๐	๑๐,๐๐๐	๑๐,๐๐๐	๑๐๐๐๐	จำนวนผู้ร่วมโครงการ	ประชาชนมีความปลอดภัยจากโรคมากขึ้น	หมู่บ้าน ห้วยนา
๑๘	โครงการควบคุมโรคหนองพยาธิ บ้านหนองรัง หมู่ที่ ๔	เพื่อควบคุมและป้องกันการเกิดโรคพยาธิในคน	ผู้ร่วมโครงการ จำนวน ๑๐๐ คน	๑๐,๐๐๐	๑๐,๐๐๐	๑๐,๐๐๐	๑๐,๐๐๐	๑๐,๐๐๐	จำนวนผู้ร่วมโครงการ	ประชาชนมีความปลอดภัยจากโรคมากขึ้น	หมู่บ้าน หนองรัง
๑๙	โครงการควบคุมโรคหนองพยาธิ บ้านนาข่อย หมู่ที่ ๕	เพื่อควบคุมและป้องกันการเกิดโรคพยาธิในคน	ผู้ร่วมโครงการ จำนวน ๑๐๐ คน	๑๐,๐๐๐	๑๐,๐๐๐	๑๐,๐๐๐	๑๐,๐๐๐	๑๐๐๐๐	จำนวนผู้ร่วมโครงการ	ประชาชนมีความปลอดภัยจากโรคมากขึ้น	หมู่บ้าน นาข่อย
๒๐	โครงการควบคุมโรคหนองพยาธิ บ้านหนองแดง หมู่ที่ ๖	เพื่อควบคุมและป้องกันการเกิดโรคพยาธิในคน	ผู้ร่วมโครงการ จำนวน ๑๐๐ คน	๑๐,๐๐๐	๑๐,๐๐๐	๑๐,๐๐๐	๑๐,๐๐๐	๑๐๐๐๐	จำนวนผู้ร่วมโครงการ	ประชาชนมีความปลอดภัยจากโรคมากขึ้น	หมู่บ้าน หนองแดง
๒๑	โครงการควบคุมโรคหนองพยาธิ บ้านแช่พลาง หมู่ที่ ๗	เพื่อควบคุมและป้องกันการเกิดโรคพยาธิในคน	ผู้ร่วมโครงการ จำนวน ๑๐๐ คน	๑๐,๐๐๐	๑๐,๐๐๐	๑๐,๐๐๐	๑๐,๐๐๐	๑๐,๐๐๐	จำนวนผู้ร่วมโครงการ	ประชาชนมีความปลอดภัยจากโรคมากขึ้น	หมู่บ้าน แช่พลาง
รวม	๒๑ โครงการ	-	-	๒๑๐,๐๐๐	๒๑๐,๐๐๐	๒๑๐,๐๐๐	๒๑๐,๐๐๐	๒๑๐,๐๐๐	-	-	-

๒. บัญชีโครงการพัฒนาท้องถิ่น

รายละเอียดโครงการพัฒนา
ที่นำมาจากแผนพัฒนาหมู่บ้านและแผนพัฒนาชุมชน
(พ.ศ. ๒๕๖๖ - ๒๕๗๐)
องค์การบริหารส่วนตำบลทำน้าว อำเภอกู่เพียง จังหวัดน่าน

- ก. ยุทธศาสตร์จังหวัดที่ ๓ การเพิ่มประสิทธิภาพและศักยภาพการผลิตการเกษตร
- ข. ยุทธศาสตร์การพัฒนาขององค์กรปกครองส่วนท้องถิ่นในเขตจังหวัด ๑ ด้านการพัฒนาเศรษฐกิจและบริการสาธารณะพื้นฐาน
๒. ยุทธศาสตร์การพัฒนาเศรษฐกิจให้เจริญรุ่งเรือง

ที่	โครงการ	วัตถุประสงค์	เป้าหมาย (ผลผลิตของโครงการ)	งบประมาณและที่ผ่านมา					ตัวชี้วัด (KPI)	ผลที่คาดว่าจะได้รับ	ที่มาของโครงการ	หน่วยงานรับผิดชอบหลัก
				๒๕๖๖ (บาท)	๒๕๖๗ (บาท)	๒๕๖๘ (บาท)	๒๕๖๙ (บาท)	๒๕๗๐ (บาท)				
ประเภทไฟฟ้าสำหรับการเกษตร												
๑	ขยายเขตไฟฟ้าสู่ที่ทำกิน บ้านนายยอด แก้วศรีวงศ์ ม.๗ ถึง สวนนางสังเวียน คำพิ ม.๑	เพื่อมีไฟฟ้าใช้สำหรับการเกษตร	ยาว ๖๘๐ ม.	๓๐๐,๐๐๐	-	-	-	-	จำนวนที่ดำเนินการ	เกษตรกรสามารถเพาะปลูกพืชได้ตลอดปี	บ้านแซ่กลาง	กฟภ.
รวม	๑ โครงการ	-	-	๓๐๐,๐๐๐	-	-	-	-	-	-	-	-

๒. บัญชีโครงการพัฒนาท้องถิ่น

รายละเอียดโครงการพัฒนา
ที่นำมาจากแผนพัฒนาหมู่บ้านและแผนพัฒนาชุมชน
(พ.ศ. ๒๕๖๖ - ๒๕๗๐)
องค์การบริหารส่วนตำบลท่านาว อำเภอกุเพียง จังหวัดน่าน

- ก. ยุทธศาสตร์จังหวัดที่ ๑ การขับเคลื่อนเศรษฐกิจด้วยองค์ความรู้เพื่อสร้างมูลค่าเพิ่มทางด้านเศรษฐกิจในลักษณะประชารัฐ
- ข. ยุทธศาสตร์การพัฒนาขององค์กรปกครองส่วนท้องถิ่นในเขตจังหวัด ๑ ด้านการพัฒนาเศรษฐกิจและบริการสาธารณะพื้นฐาน
 - ๒. ยุทธศาสตร์การพัฒนาเศรษฐกิจให้เจริญรุ่งเรือง

ที่	โครงการ	วัตถุประสงค์	เป้าหมาย (ผลผลิตของโครงการ)	งบประมาณและที่ผ่านมา					ตัวชี้วัด (KPI)	ผลที่คาดว่าจะได้รับ	ที่มาของโครงการ	หน่วยงานรับผิดชอบหลัก
				๒๕๖๖ (บาท)	๒๕๖๗ (บาท)	๒๕๖๘ (บาท)	๒๕๖๙ (บาท)	๒๕๗๐ (บาท)				
ประเภทถนนแอสฟัลท์												
๑	ปรับปรุงผิวทางแอสฟัลท์คอนกรีต บ้านห้วยนา หมู่ที่ ๓ - บ้านหนองแดง หมู่ที่ ๖ ตำบลท่านาว	เพื่อแก้ไขปัญหาการคมนาคมและการขนส่ง ผลผลิตทางการเกษตร ของประชาชน	กว้าง ๖.๐๐ - ๓.๐๐ เมตร ยาว ๑,๖๓๑.๐๐ เมตรหนา ๐.๐๔ เมตร พื้นที่รวม ๖,๕๘๐.๐๐ ตารางเมตร	๒,๐๖๕,๐๐๐	-	-	-	-	ระยะทางถนนที่ก่อสร้าง	ประชาชนได้รับความสะดวกสบายในการเดินทางและลดปัญหาการขนส่งผลผลิตทางการเกษตร	บ้านห้วยนา บ้านหนองแดง	กรม สด. หน่วยงานอื่น
๒	ปรับปรุงผิวทางแอสฟัลท์ติกคอนกรีต บ้านหนองแดง ม.๖ วัดหนองแดง ถึง ถนนเฉลิมพระเกียรติ ๖	เพื่อความสะดวกปลอดภัยในการสัญจรและขนส่งผลผลิตทางการเกษตร	ยาว ๑,๑๓๔ เมตร กว้าง ๔ เมตร หนา ๐.๐๔ ม.	๒,๔๙๔,๘๐๐	-	-	-	-	จำนวนถนนที่ดำเนินการ	ประชาชนได้รับความปลอดภัยต่อการขนส่งผลผลิตทางการเกษตร	บ้านหนองแดง	กรม สด. หน่วยงานอื่น

ที่	โครงการ	วัตถุประสงค์	เป้าหมาย (ผลผลิตของโครงการ)	งบประมาณและที่ผ่านมา					ตัวชี้วัด (KPI)	ผลที่คาดว่าจะได้รับ	ที่มาของโครงการ	หน่วยงานรับผิดชอบหลัก
				๒๕๖๖ (บาท)	๒๕๖๗ (บาท)	๒๕๖๘ (บาท)	๒๕๖๙ (บาท)	๒๕๗๐ (บาท)				
๓	ซ่อมสร้างฝิวทางแอสฟัลท์คอนกรีต บ้านหนองแดง หมู่ที่ ๖	เพื่อความสะดวก ปลอดภัยในการสัญจร และขนส่งผลผลิต การเกษตร	กว้าง ๔.๐๐ ม. ยาว ๑,๒๙๔ ม. หนา ๐.๐๕	๓,๕๗๗,๐๐๐	-	-	-	-	จำนวนถนน ที่ดำเนินการ	ประชาชน ได้รับความ ปลอดภัย สะดวกต่อ การขนส่ง ผลผลิตทาง การเกษตร	บ้าน หนองแดง	กรม สธ. หน่วยงาน อื่น
๔	ซ่อมสร้างฝิวทางแอสฟัลท์คอนกรีต บ้านหัวนา หมู่ที่ ๓	เพื่อความสะดวก ปลอดภัยในการสัญจร และขนส่งผลผลิต การเกษตร	กว้าง ๔.๐๐ ม. ยาว ๑,๕๐๐ ม. หนา ๐.๐๕	๔,๒๔๕,๐๐๐	-	-	-	-	จำนวนถนน ที่ดำเนินการ	ประชาชน ได้รับความ ปลอดภัย สะดวกต่อ การขนส่ง ผลผลิตทาง การเกษตร	บ้านนา ข่อย	กรม สธ. หน่วยงาน อื่น
รวม	๔ โครงการ	-	-	๗,๘๒๒,๐๐๐	-	-	-	-	-	-	-	-

๒. บัญชีโครงการพัฒนาท้องถิ่น

รายละเอียดโครงการพัฒนา
ที่นำมาจากแผนพัฒนาหมู่บ้านและแผนพัฒนาชุมชน
(พ.ศ. ๒๕๖๖ - ๒๕๗๐)
องค์การบริหารส่วนตำบลทำน้าว อำเภอกู่เพียง จังหวัดน่าน

- ก. ยุทธศาสตร์จังหวัดที่ ๑ การขับเคลื่อนเศรษฐกิจด้วยองค์ความรู้เพื่อสร้างมูลค่าเพิ่มทางด้านเศรษฐกิจในลักษณะประชารัฐ
- ข. ยุทธศาสตร์การพัฒนาขององค์กรปกครองส่วนท้องถิ่นในเขตจังหวัด ๑ ด้านการพัฒนาเศรษฐกิจและบริการสาธารณะพื้นฐาน
๒. ยุทธศาสตร์การพัฒนาเศรษฐกิจให้เจริญรุ่งเรือง

ที่	โครงการ	วัตถุประสงค์	เป้าหมาย (ผลผลิตของโครงการ)	งบประมาณและที่ผ่านมา					ตัวชี้วัด (KPI)	ผลที่คาดว่าจะได้รับ	ที่มาของโครงการ	หน่วยงานรับผิดชอบหลัก
				๒๕๖๖ (บาท)	๒๕๖๗ (บาท)	๒๕๖๘ (บาท)	๒๕๖๙ (บาท)	๒๕๗๐ (บาท)				
ประเภทถนน คสล.												
๑	ขยายถนน คสล. จากป้อมตำรวจเก่า บ้านแช่พลาง ถึง หน้าวัดกกอก	เพื่อความสะดวกและปลอดภัยในการสัญจร	กว้าง ๑.๐๐ ม. หนา ๐.๑๕ ม. ยาว ๒๘๐ ม.	๑,๘๕,๐๐๐	-	-	-	-	จำนวนถนน	การสัญจรสะดวกและปลอดภัย	บ้านแช่พลาง	อบต.
๒	ก่อสร้างถนนคอนกรีตเสริมเหล็ก จากสาย สวนนางเอมอร ไทหอ ถึงสายบ้านนางแพรวพรรณ บรรเลง สวรรค์ บ้านทำน้าว หมู่ที่ ๒	เพื่อแก้ไขปัญหาการคมนาคมและการขนส่ง ผลผลิตทางการเกษตร ของประชาชน	กว้าง ๔.๐๐ เมตร ยาว ๗๕๐.๐๐ เมตร หนา ๐.๑๕ เมตร ไหล่ทางข้างละ ๐.๕๐ เมตร พื้นที่ ๓,๐๐๐.๐๐ ตารางเมตร	๑,๘๖๔,๐๐๐	๑,๘๖๔,๐๐๐	๑,๘๖๔,๐๐๐	๑,๘๖๔,๐๐๐	-	ระยะทางถนนที่ก่อสร้าง	ประชาชนได้รับความสะดวกสบายในการเดินทางและลดปัญหาการขนส่งผลผลิตทางการเกษตร	บ้านทำน้าว	อบต.

ที่	โครงการ	วัตถุประสงค์	เป้าหมาย (ผลผลิตของโครงการ)	งบประมาณและที่ผ่านมา					ตัวชี้วัด (KPI)	ผลที่คาดว่าจะได้รับ	ที่มาของโครงการ	หน่วยงาน รับผิดชอบหลัก
				๒๕๖๖ (บาท)	๒๕๖๗ (บาท)	๒๕๖๘ (บาท)	๒๕๖๙ (บาท)	๒๕๗๐ (บาท)				
๓	ก่อสร้างถนนคอนกรีตเสริมเหล็กจากสาย แยกต้นโพธิ์ถึงสาย บ้าน จ.ส.อ.วิเชียร จบศรี บ้านท่านาว หมู่ที่ ๒	เพื่อแก้ไขปัญหาการคมนาคมและการขนส่งผลผลิตทางการเกษตรของประชาชน	กว้าง ๔.๐๐ เมตร ยาว ๔๙๐.๐๐ เมตร หนา ๐.๑๕ เมตร ไหล่ทางข้างละ ๐.๕๐ เมตร พื้นที่ ๑,๙๖๐.๐๐ ตารางเมตร	๑,๒๒๑,๐๐๐	๑,๒๒๑,๐๐๐	๑,๒๒๑,๐๐๐	๑,๒๒๑,๐๐๐	-	ระยะทางถนนที่ก่อสร้าง	ประชาชนได้รับความสะดวกสบายในการเดินทางและลดปัญหาการขนส่งผลผลิตทางการเกษตร	บ้านท่านาว	อบต.
๔	ก่อสร้างถนน คสล. บ้าน จ.ส.อ.วิเชียร จบศรี ถึง บ้านนางแพรวพรรณ บรรเลงสวรรค์ ม.๒	เพื่อความสะอาดปลอดภัยในการสัญจรและขนส่งผลผลิตทางการเกษตร	กว้าง ๔.๐๐ เมตร ยาว ๕๘๔ เมตร หนา ๐.๑๕ เมตร ชนิดไม่มีไหล่ทาง	๑,๕๓๒,๔๑๖	๑,๕๓๒,๔๑๖	๑,๕๓๒,๔๑๖	๑,๕๓๒,๔๑๖	-	จำนวนถนนที่ดำเนินการ	ประชาชนได้รับความปลอดภัยสะดวกต่อการขนส่งผลผลิตทางการเกษตร	บ้านท่านาว	กรม สก. หน่วยงานอื่น
๕	ก่อสร้างถนน คสล. บ้านสวนนางจินดา กวางสบาย ถึง ร่องต้นเตือ ม.๒	เพื่อความสะอาดและปลอดภัยในการสัญจร	กว้าง ๔.๐๐ ม. หนา ๐.๑๕ ม. ยาว ๑๓๙ ม.	๓๖๐,๐๐๐	-	-	-	-	จำนวนถนน	การสัญจรสะดวกและปลอดภัย	บ้านท่านาว	อบต.
๖	ก่อสร้างถนน คสล. ร่องต้นเตือ ม.๒ ถึง ป่าสุสาน	เพื่อความสะอาดและปลอดภัยในการสัญจร	กว้าง ๔.๐๐ ม. หนา ๐.๑๕ ม. ยาว ๒๓๖ ม.	๖๒๐,๐๐๐	๖๒๐,๐๐๐	-	-	-	จำนวนถนน	การสัญจรสะดวกและปลอดภัย	บ้านท่านาว	อบต.
๗	ก่อสร้างถนน คสล. สวนนางจินดา กวางสบาย ถึง ป่าสุสานบ้านท่านาว ม.๒	เพื่อความสะอาดและปลอดภัยในการสัญจร	กว้าง ๔.๐๐ ม. หนา ๐.๑๕ ม. ยาว ๓๗๐ ม.	๙๙๐,๐๐๐	๙๙๐,๐๐๐	-	-	-	จำนวนถนน	การสัญจรสะดวกและปลอดภัย	บ้านท่านาว	อบต.

ที่	โครงการ	วัตถุประสงค์	เป้าหมาย (ผลผลิตของโครงการ)	งบประมาณและที่ผ่านมา					ตัวชี้วัด (KPI)	ผลที่คาดว่าจะได้รับ	ที่มาของโครงการ	หน่วยงานรับผิดชอบหลัก
				๒๕๖๖ (บาท)	๒๕๖๗ (บาท)	๒๕๖๘ (บาท)	๒๕๖๙ (บาท)	๒๕๗๐ (บาท)				
๘	ก่อสร้างถนน คสล. (สายแยกบ้านนายวิฑูร อนุโพธิ์ ถึง บ้านนางสำรวย อนุโพธิ์)	เพื่อความสะอาดและ ปลอดภัยในการสัญจร	กว้าง ๔.๐๐ ม. หนา ๐.๑๕ ม. ยาว ๔๗.๐๐ ม.	๑๑๐,๐๐๐	-	-	-	-	จำนวนถนน	การสัญจร สะดวกและ ปลอดภัย	บ้าน ทำน้าว	อบต.
๙	ก่อสร้างถนน คสล. (สายแยกบ้านนางประกายเดือน ทองวิลา ถึง บ้านนายกฤษฎาการ สุทธเสนา)	เพื่อความสะอาดและ ปลอดภัยในการสัญจร	กว้าง ๔.๐๐ ม. หนา ๐.๑๕ ม. ยาว ๕๐.๐๐ ม.	๑๐๒,๐๐๐	-	-	-	-	จำนวนถนน	การสัญจร สะดวกและ ปลอดภัย	บ้าน ทำน้าว	อบต.
๑๐	ก่อสร้างถนน คสล. บ้านนายนิคม ชั้นทะ ถึง สวนนางพองจันทร์ อินันท์ ม.๒	เพื่อได้รับความสะอาด และปลอดภัยในการ สัญจร	กว้าง ๔.๐๐ ม. ยาว ๑๒๕.๐๐ ม. หนา ๐.๑๕ ม. (ไม่มีไหล่ทาง)	-	๓๓๗,๕๐๐	-	-	-	จำนวนถนน ที่ดำเนินการ	ประชาชน ได้รับความ สะอาดและ ปลอดภัยใน การสัญจร	บ้านทำน้าว	กรม สก. หน่วยงาน อื่น
๑๑	ก่อสร้างถนน คสล. หนองหมาข้าว ถึง ถนนสายภูเพียง - น้ำแก่น	เพื่อความสะอาด ปลอดภัยในการสัญจร และขนส่งผลผลิต การเกษตร	กว้าง ๔.๐๐ ม. หนา ๐.๑๕ ม. ยาว ๑,๒๐๐ ม.	๓,๑๔๘,๘๐๐	๓,๑๔๘,๘๐๐	๓,๑๔๘,๘๐๐	๓,๑๔๘,๘๐๐	-	จำนวนถนน ที่ดำเนินการ	ประชาชน ได้รับความ ปลอดภัย สะดวกต่อ การขนส่ง ผลผลิตทาง การเกษตร	บ้าน ทำน้าว	กรม สก. หน่วยงาน อื่น

ที่	โครงการ	วัตถุประสงค์	เป้าหมาย (ผลผลิตของโครงการ)	งบประมาณและที่ผ่านมา					ตัวชี้วัด (KPI)	ผลที่คาดว่าจะได้รับ	ที่มาของโครงการ	หน่วยงานรับผิดชอบหลัก
				๒๕๖๖ (บาท)	๒๕๖๗ (บาท)	๒๕๖๘ (บาท)	๒๕๖๙ (บาท)	๒๕๗๐ (บาท)				
๑๒	ก่อสร้างถนน คสล. บ้านทำน่าว ม.๒ แยกสวนสาธารณะบ้านจัดสรรทหาร ถึง สวน จ.ส.อ.ณรงค์ศักดิ์ กัลย์จาฤก	เพื่อความสะดวกปลอดภัยในการสัญจร และขนส่งผลผลิต การเกษตร	กว้าง ๔.๐๐ ม. หนา ๐.๑๕ ม. ยาว ๒๑๐ ม.	๕๕๑,๐๔๐	-	-	-	-	จำนวนถนนที่ดำเนินการ	ประชาชนได้รับความปลอดภัย สะดวกต่อการขนส่งผลผลิตทางการเกษตร	บ้านทำน่าว	กรม สถ. หน่วยงานอื่น
๑๓	ก่อสร้างถนน คสล. บ้านหัวนา ม.๓ รอบสระน้ำบ้านหัวนา (บริเวณบ้านนายชนาธิป บัวทอง) ถึง คันสระน้ำด้านทิศเหนือ (สวนนายสุรศักดิ์ ธรรมวงศ์) ถึง สวนนายคำแปง กันทะตา พร้อมก่อสร้างทางลอดเหลี่ยม	เพื่อความสะดวกปลอดภัยในการสัญจร และขนส่งผลผลิต การเกษตร	กว้าง ๔.๐๐ ม. หนา ๐.๑๕ ม. ยาว ๘๔๒ เมตร	๒,๒๐๙,๔๐๐	-	-	-	-	จำนวนถนนที่ดำเนินการ	ประชาชนได้รับความปลอดภัย สะดวกต่อการขนส่งผลผลิตทางการเกษตร	บ้านหัวนา	กรม สถ. หน่วยงานอื่น
๑๔	ก่อสร้างถนน คสล. บ้านหัวนา ม.๓ บ้านนายณรงค์ วงศ์ชัย ถึง สวนนางประภากร รองศักดิ์	เพื่อความสะดวกปลอดภัยในการสัญจร และขนส่งผลผลิต การเกษตร	กว้าง ๓.๐๐ ม. หนา ๐.๑๕ ม. ยาว ๙๑๓ เมตร	๑๓,๖๙๕,๐๐๐	-	-	-	-	จำนวนถนนที่ดำเนินการ	ประชาชนได้รับความปลอดภัย สะดวกต่อการขนส่งผลผลิตทางการเกษตร	บ้านหัวนา	กรม สถ. หน่วยงานอื่น

ที่	โครงการ	วัตถุประสงค์	เป้าหมาย (ผลผลิตของโครงการ)	งบประมาณและที่ผ่านมา					ตัวชี้วัด (KPI)	ผลที่คาดว่าจะได้รับ	ที่มาของโครงการ	หน่วยงานรับผิดชอบหลัก
				๒๕๖๖ (บาท)	๒๕๖๗ (บาท)	๒๕๖๘ (บาท)	๒๕๖๙ (บาท)	๒๕๗๐ (บาท)				
๑๕	ก่อสร้างถนน คสล. บ้านหนองรัง ม.๔ รอบสระน้ำบ้านหนองรัง	เพื่อความสะดวกปลอดภัยในการสัญจรและขนส่งผลผลิตการเกษตร	กว้าง ๔.๐๐ ม. หนา ๐.๑๕ ม. ยาว ๖๖๓ เมตร	๑,๗๔๐,๐๐๐	-	-	-	-	จำนวนถนนที่ดำเนินการ	ประชาชนได้รับความปลอดภัยสะดวกต่อการขนส่งผลผลิตทางการเกษตร	บ้านหนองรัง	กรม สถ. หน่วยงานอื่น
๑๖	ก่อสร้างถนน คสล. บ้านหนองแดง ม.๖ สวนนายบุญถม นุอินถา ถึง ถนนเฉลิมพระเกียรติ ฯ	เพื่อความสะดวกปลอดภัยในการสัญจรและขนส่งผลผลิตการเกษตร	กว้าง ๔.๐๐ ม. หนา ๐.๑๕ ม. ยาว ๗๓๗ เมตร	๑,๙๓๓,๘๘๘	-	-	-	-	จำนวนถนนที่ดำเนินการ	ประชาชนได้รับความปลอดภัยสะดวกต่อการขนส่งผลผลิตทางการเกษตร	บ้านหนองแดง	กรม สถ. หน่วยงานอื่น
๑๗	ก่อสร้างถนน คสล. วัดแช่พลา ถึง ถนนประชาร่วมใจ ถึง สามแยกประชาร่วมใจ	เพื่อความสะดวกและปลอดภัยในการสัญจร	กว้าง ๓.๕๐ ม. หนา ๐.๑๕ ม. ยาว ๙๗.๐๐ เมตร	๑,๙๒,๐๐๐	-	-	-	-	จำนวนถนน	การสัญจรสะดวกและปลอดภัย	บ้านแช่พลา	กรม สถ. หน่วยงานอื่น
๑๘	ก่อสร้างถนน คสล. บ้านแช่พลา ม.๗ เรียบลำเหมืองกลาง ถึง บ้านทำน่าว	เพื่อความสะดวกปลอดภัยในการสัญจรและขนส่งผลผลิตการเกษตร	กว้าง ๓.๐๐ ม. หนา ๐.๑๕ ม. ยาว ๗๒๗ เมตร	๑,๔๓๐,๗๓๖	-	-	-	-	จำนวนถนนที่ดำเนินการ	ประชาชนได้รับความปลอดภัยสะดวกต่อการขนส่งผลผลิตทางการเกษตร	บ้านแช่พลา	อบจ.

ที่	โครงการ	วัตถุประสงค์	เป้าหมาย (ผลผลิตของโครงการ)	งบประมาณและที่ผ่านมา					ตัวชี้วัด (KPI)	ผลที่คาดว่าจะได้รับ	ที่มาของโครงการ	หน่วยงานรับผิดชอบหลัก
				๒๕๖๖ (บาท)	๒๕๖๗ (บาท)	๒๕๖๘ (บาท)	๒๕๖๙ (บาท)	๒๕๗๐ (บาท)				
๑๙	ก่อสร้างถนน คสล. บ้านแช่พลาจ ม.๗ เรียบลำเหมืองกลาง ถึง หนองรัง ม.๔	เพื่อความสะดวก ปลอดภัยในการสัญจร และขนส่งผลผลิต การเกษตร	กว้าง ๓.๐๐ ม. หนา ๐.๑๕ ม. ยาว ๗๒๗ เมตร	๑,๔๓๐,๗๓๖	-	-	-	-	จำนวนถนน ที่ดำเนินการ	ประชาชน ได้รับความ ปลอดภัย สะดวกต่อ การขนส่ง ผลผลิตทาง การเกษตร	บ้าน หนองรัง	อบจ.
๒๐	ก่อสร้างถนน คสล. พร้อมท่อลอดเหลี่ยม บ้านนายวิเชียร ธารณะ ม.๕ ต.ท่านาว เชื่อมถึง บ้านนาปัง ม.๒ ต.นาปัง	เพื่อความสะดวก ปลอดภัยในการสัญจร และขนส่งผลผลิต การเกษตร	<u>ถนน</u> กว้าง ๔.๐๐ ม. หนา ๐.๑๕ ม. ยาว ๑๓๐ ม. <u>ท่อลอดเหลี่ยม</u> กว้าง ๓.๐๐ ม. ลึก ๒.๗๐ ม.	๖๐๗,๑๐๐	๖๐๗,๑๐๐	๖๐๗,๑๐๐	๖๐๗,๑๐๐	๖๐๗,๑๐๐	จำนวนถนน ที่ดำเนินการ	ประชาชน ได้รับความ ปลอดภัย สะดวกต่อ การขนส่ง ผลผลิตทาง การเกษตร	บ้าน นาข่อย	อบจ.
๒๑	ก่อสร้างถนน คสล. พร้อมท่อลอดเหลี่ยม นายนายสมควร ปิงยศ ม.๕ ต.ท่านาว เชื่อมถึง บ้านนาปัง ม.๒ ต.นาปัง	เพื่อความสะดวก ปลอดภัยในการสัญจร และขนส่งผลผลิต การเกษตร	<u>ถนน</u> กว้าง ๔.๐๐ ม. หนา ๐.๑๕ ม. ยาว ๑๓๐ ม. <u>ท่อลอดเหลี่ยม</u> กว้าง ๓.๐๐ ม. ลึก ๒.๗๐ ม.	๖๐๗,๑๐๐	๖๐๗,๑๐๐	๖๐๗,๑๐๐	๖๐๗,๑๐๐	๖๐๗,๑๐๐	จำนวนถนน ที่ดำเนินการ	ประชาชน ได้รับความ ปลอดภัย สะดวกต่อ การขนส่ง ผลผลิตทาง การเกษตร	บ้าน นาข่อย	อบจ.
รวม	๒๑ โครงการ	-	-	๓๔,๕๓๐,๒๑๖	๑๐,๙๒๗,๙๑๖	๘,๙๘๐,๔๑๖	๘,๙๘๐,๔๑๖	๑,๒๑๔,๒๐๐	-	-	-	-

๒. บัญชีโครงการพัฒนาท้องถิ่น

รายละเอียดโครงการพัฒนา
ที่นำมาจากแผนพัฒนาหมู่บ้านและแผนพัฒนาชุมชน
(พ.ศ. ๒๕๖๖ - ๒๕๗๐)
องค์การบริหารส่วนตำบลทำน้าว อำเภอกุสุมาลย์ จังหวัดน่าน

- ก. ยุทธศาสตร์จังหวัดที่ ๑ การขับเคลื่อนเศรษฐกิจด้วยองค์ความรู้เพื่อสร้างมูลค่าเพิ่มทางด้านเศรษฐกิจในลักษณะประชารัฐ
- ข. ยุทธศาสตร์การพัฒนาขององค์กรปกครองส่วนท้องถิ่นในเขตจังหวัด ๑ ด้านการพัฒนาเศรษฐกิจและบริการสาธารณะพื้นฐาน
 - ๒. ยุทธศาสตร์การพัฒนาเศรษฐกิจให้เจริญรุ่งเรือง

ที่	โครงการ	วัตถุประสงค์	เป้าหมาย (ผลผลิตของโครงการ)	งบประมาณและที่ผ่านมา					ตัวชี้วัด (KPI)	ผลที่คาดว่าจะได้รับ	ที่มาของโครงการ	หน่วยงานรับผิดชอบหลัก
				๒๕๖๖ (บาท)	๒๕๖๗ (บาท)	๒๕๖๘ (บาท)	๒๕๖๙ (บาท)	๒๕๗๐ (บาท)				
ประเภทประปา												
๑	ปรับปรุงระบบท่อส่งน้ำประปาหมู่บ้านนาข่อย	เพื่อให้มีน้ำอุปโภคบริโภคเพียงพอ สะอาด	ยาว ๑,๘๐๐ ม.	๖๔๘,๐๐๐	-	-	-	-	จำนวนที่ดำเนินการ	ประชาชนมีน้ำอุปโภคบริโภคใช้อย่างเพียงพอ	บ้านนาข่อย	กรม สถ. หน่วยงานอื่น
๒	ปรับปรุงระบบประปาหมู่บ้านและท่อน้ำประปา บ้านหัวนา ม.๓	เพื่อปรับปรุงคุณภาพน้ำอุปโภคบริโภคของประชาชน	จำนวน ๑ แห่ง	๘๐๐,๐๐๐	๘๐๐,๐๐๐	-	-	-	จำนวนที่ดำเนินการ	มีน้ำใช้เพียงพอและทั่วถึง	บ้านหัวนา	กรม สถ. หน่วยงานอื่น
รวม	๒ โครงการ	-	-	๑,๔๔๘,๐๐๐	๘๐๐,๐๐๐	-	-	-	-	-	-	-

๒. บัญชีโครงการพัฒนาท้องถิ่น

รายละเอียดโครงการพัฒนา
ที่นำมาจากแผนพัฒนาหมู่บ้านและแผนพัฒนาชุมชน
(พ.ศ. ๒๕๖๖ - ๒๕๗๐)
องค์การบริหารส่วนตำบลทำน่าว อำเภอกุญแจ จังหวัดน่าน

- ก. ยุทธศาสตร์จังหวัดที่ ๓ การเพิ่มประสิทธิภาพและศักยภาพการผลิตทางการเกษตร
- ข. ยุทธศาสตร์การพัฒนาขององค์กรปกครองส่วนท้องถิ่นในเขตจังหวัด ๑ ด้านการพัฒนาเศรษฐกิจและบริการสาธารณะพื้นฐาน
 - ๒. ยุทธศาสตร์การพัฒนาเศรษฐกิจให้เจริญรุ่งเรือง

ที่	โครงการ	วัตถุประสงค์	เป้าหมาย (ผลผลิตของโครงการ)	งบประมาณและที่ผ่านมา					ตัวชี้วัด (KPI)	ผลที่คาดว่าจะได้รับ	ที่มาของโครงการ	หน่วยงานรับผิดชอบหลัก
				๒๕๖๖ (บาท)	๒๕๖๗ (บาท)	๒๕๖๘ (บาท)	๒๕๖๙ (บาท)	๒๕๗๐ (บาท)				
ประเภทวางส่งน้ำและน้ำการเกษตร												
๑	ก่อสร้างสถานีสูบน้ำด้วยไฟฟ้า ม.๑-ม.๔-ม.๗	เพื่อมีน้ำใช้เพียงพอและทั่วถึง	จำนวน ๑ แห่ง	๘,๐๐๐,๐๐๐	-	-	-	-	จำนวนที่ดำเนินการ	เกษตรกรมีน้ำใช้เพียงพอและทั่วถึง	บ้านกอกหนองรังแซ่กลาง	กรม สก. หน่วยงานอื่น
๒	ปรับปรุงซ่อมแซมสถานีสูบน้ำด้วยไฟฟ้า สถานีสูบน้ำบ้านทำน่าว บ้านทำน่าว หมู่ที่ 2 (จากฝายแม่หม้าย ถึง นานางจินดา กวางสบาย)	เพื่อแก้ไขปัญหาการเกษตรไม่เพียงพอ	กว้าง ๐.๔๐-๐.๖๐ ม. หนา ๐.๑๐ ม. ลึก ๐.๖๐ ม. ยาวรวม ๓๖๕.๐๐ ม.	๕๕๒,๐๐๐	-	-	-	-	จำนวนสายที่ก่อสร้าง	เกษตรกรมีน้ำใช้อย่างเพียงพอ	บ้านทำน่าว	กรม สก. หน่วยงานอื่น
๓	ก่อสร้างวางส่งน้ำ แบบตัวยู นานางสุพรรณ จินะใจ ถึง นานางอารีย์ ตะวันเลิศสกุล ม.๒	เพื่อแก้ไขปัญหาการเกษตรไม่เพียงพอ	กว้าง ๐.๖๐ ม. ลึก ๐.๖๐ ม. หนา ๐.๑๐ ม. ยาว ๑๔๐ ม.	๒๓๘,๐๐๐	-	-	-	-	จำนวนที่ดำเนินการ	เกษตรกรมีน้ำใช้เพียงพอและทั่วถึง	บ้านทำน่าว	กรม สก. หน่วยงานอื่น

ที่	โครงการ	วัตถุประสงค์	เป้าหมาย (ผลผลิตของโครงการ)	งบประมาณและที่ผ่านมา					ตัวชี้วัด (KPI)	ผลที่คาดว่าจะได้รับ	ที่มาของโครงการ	หน่วยงานรับผิดชอบหลัก
				๒๕๖๖ (บาท)	๒๕๖๗ (บาท)	๒๕๖๘ (บาท)	๒๕๖๙ (บาท)	๒๕๗๐ (บาท)				
๔	ก่อสร้างรางส่งน้ำ แบบตัวยู นานางเบญจพร บวรพักตร์ ถึง นานายประสิทธิ์ นุแปงถา ม.๒	เพื่อแก้ไขปัญหาการเกษตรไม่เพียงพอ	กว้าง ๐.๔๐ ม. ลึก ๐.๕๐ ม. หนา ๐.๑๐ ม. ยาว ๓๓ ม.	๕๖,๑๐๐	-	-	-	-	จำนวนที่ดำเนินการ	เกษตรกรรมน้ำใช้เพียงพอและทั่วถึง	บ้านท่านาว	กรม สก. หน่วยงานอื่น
๕	ก่อสร้างรางส่งน้ำ คสล.แบบตัวยู นานางจินดา โพธิ์สาราญ ถึง นานายคำย คำเหมย บ้านหัวนา ม.๓	เพื่อให้เกษตรกรมีน้ำใช้เพียงพอและทั่วถึง	กว้าง ๐.๔๐ ม. ยาว ๑๒๐ ม. หนา ๐.๑๐ ม. ลึกไม่น้อยกว่า ๐.๖๐ ม.	๒๑๐,๐๐๐	-	-	-	-	จำนวนที่ดำเนินการ	เกษตรกรรมน้ำใช้เพียงพอและทั่วถึง	บ้านหัวนา	อบต.
๖	ก่อสร้างลำเหมือง คสล. บ้านหนองรัง ม.๔ นานายเหรียญทอง ทองปัญญา ถึง นานายนิตย์ ปัญญาวิ	เพื่อแก้ไขปัญหาการเกษตรไม่เพียงพอ	กว้าง ๐.๖๐ ม. ลึก ๐.๖๐ ม. หนา ๐.๑๐ ม. ยาว ๘๒ เมตร	๑๓๙,๔๐๐	-	-	-	-	จำนวนที่ดำเนินการ	เกษตรกรรมน้ำใช้เพียงพอและทั่วถึง	บ้านนาข่อย	อบต.
๗	ก่อสร้างรางส่งน้ำ คสล. แบบตัวยู พร้อมฝापิด บ้านนาข่อย ม.๕ นานายทร ฝันหมื่น ถึง บ้านนายพูน ต้นดี	เพื่อแก้ไขปัญหาการเกษตรไม่เพียงพอ	กว้าง ๐.๖๐ ม. ลึก ๐.๖๐ ม. หนา ๐.๑๐ ม. ยาว ๒๒๕ เมตร	๓๘๒,๕๐๐	-	-	-	-	จำนวนที่ดำเนินการ	เกษตรกรรมน้ำใช้เพียงพอและทั่วถึง	บ้านนาข่อย	กรม สก. หน่วยงานอื่น
๘	ก่อสร้างรางส่งน้ำ คสล. บ้านนาข่อย ม.๕ ป่าสุสานบ้านนาข่อย ถึง นานายศรีโสภณ ปาผล	เพื่อแก้ไขปัญหาการเกษตรไม่เพียงพอ	กว้าง ๐.๖๐ ม. ลึก ๐.๖๐ ม. ยาว ๑๕๐ ม.	๒๕๕,๐๐๐	-	-	-	-	จำนวนที่ดำเนินการ	เกษตรกรรมน้ำใช้เพียงพอและทั่วถึง	บ้านนาข่อย	กรม สก. หน่วยงานอื่น
๙	ก่อสร้างรางส่งน้ำ คสล. บ้านนาข่อย ม.๕ บ้านนาหวั้น จันทร์ศรี ถึง นานายทวี พิทักษ์บรรจง	เพื่อแก้ไขปัญหาการเกษตรไม่เพียงพอ	กว้าง ๐.๖๐ ม. ลึก ๐.๖๐ ม. ยาว ๓๖๗ เมตร	๖๒๓,๓๙๐	-	-	-	-	จำนวนที่ดำเนินการ	เกษตรกรรมน้ำใช้เพียงพอและทั่วถึง	บ้านนาข่อย	กรม สก. หน่วยงานอื่น

ที่	โครงการ	วัตถุประสงค์	เป้าหมาย (ผลผลิตของโครงการ)	งบประมาณและที่ผ่านมา					ตัวชี้วัด (KPI)	ผลที่คาดว่าจะได้รับ	ที่มาของโครงการ	หน่วยงานรับผิดชอบหลัก
				๒๕๖๖ (บาท)	๒๕๖๗ (บาท)	๒๕๖๘ (บาท)	๒๕๖๙ (บาท)	๒๕๗๐ (บาท)				
๑๐	ก่อสร้างวางส่งน้ำ คสล. บ้านนาข่อย ม.๕ บ้านนายประสงค์ ตีพรมงคล ถึง บ้านนางนิตย์ นุเทพสุ	เพื่อแก้ไขปัญหา การเกษตรไม่เพียงพอ	ช่วงที่ ๑ กว้าง ๐.๔๐ ม. ยาว ๕๔.๐๐ ม. หนา ๐.๑๐ ม. ลึกไม่น้อยกว่า ๐.๖๐ ม. (มีฝาปิด) ช่วงที่ ๒ กว้าง ๐.๔๐ ม. ยาว ๕๔.๐๐ ม. หนา ๐.๑๐ ม. ลึกไม่น้อยกว่า ๐.๖๐ ม. (ไม่มีฝาปิด)	๒๐๘,๐๐๐	-	-	-	-	จำนวน ที่ดำเนินการ	เกษตรกรมี น้ำใช้ เพียงพอและ ทั่วถึง	บ้าน นาข่อย	อบต.
๑๑	ก่อสร้างท่อแยกน้ำพลังไฟฟ้า บ้านหนองแดง ม.๖ บ้านนายชูศักดิ์ สุเทพิน	เพื่อแก้ไขปัญหา การเกษตรไม่เพียงพอ	ยาว ๗ เมตร	๑๘๐,๐๐๐	-	-	-	-	จำนวน ที่ดำเนินการ	เกษตรกรมีน้ำใช้ เพียงพอและ ทั่วถึง	บ้าน หนองแดง	อบต.
๑๒	ก่อสร้างวางส่งน้ำ คสล. แบบตัวยู บ้านหนองแดง ม.๖ นานายประเสริฐ สุเทพิน ถึง นานายสนอง ทองวิลา	เพื่อให้เกษตรกรมีน้ำใช้ เพียงพอและทั่วถึง	ยาวประมาณ ๑๕๐ เมตร จำนวน ๑ แห่ง	๓๐๐,๐๐๐	-	-	-	-	จำนวน ที่ดำเนินการ	เกษตรกรมีน้ำใช้ เพียงพอและ ทั่วถึง	บ้าน หนองแดง	กรม สก. หน่วยงาน อื่น
๑๓	ก่อสร้างลำเหมือง คสล. บ้านหนองแดง ม.๖ ฝายนาใหม่ ถึง บ้านนางดารา วิหพันธ์ ม.๒	เพื่อแก้ไขปัญหา การเกษตรไม่เพียงพอ	กว้าง ๐.๖๐ ม. ลึก ๐.๖๐ ม. ยาว ๖๔๘ เมตร	๑,๑๐๑,๐๐๐	-	-	-	-	จำนวน ที่ดำเนินการ	เกษตรกรมี น้ำใช้ เพียงพอและ ทั่วถึง	บ้าน หนองแดง	กรม สก. หน่วยงาน อื่น
รวม	๑๓ โครงการ	-	-	๑๒,๒๔๕,๓๙๐	-	-	-	-	-	-	-	-

๒. บัญชีโครงการพัฒนาท้องถิ่น

รายละเอียดโครงการพัฒนา
ที่นำมาจากแผนพัฒนาหมู่บ้านและแผนพัฒนาชุมชน
(พ.ศ. ๒๕๖๖ - ๒๕๗๐)
องค์การบริหารส่วนตำบลท่าน้ำว อำเภอกุเพียง จังหวัดน่าน

- ก. ยุทธศาสตร์จังหวัดที่ ๑ การขับเคลื่อนเศรษฐกิจด้วยองค์ความรู้เพื่อสร้างมูลค่าเพิ่มทางด้านเศรษฐกิจในลักษณะประชารัฐ
- ข. ยุทธศาสตร์การพัฒนาขององค์กรปกครองส่วนท้องถิ่นในเขตจังหวัด ๑ ด้านการพัฒนาเศรษฐกิจและบริการสาธารณะพื้นฐาน
๒. ยุทธศาสตร์การพัฒนาเศรษฐกิจให้เจริญรุ่งเรือง

ที่	โครงการ	วัตถุประสงค์	เป้าหมาย (ผลผลิตของโครงการ)	งบประมาณและที่ผ่านมา					ตัวชี้วัด (KPI)	ผลที่คาดว่าจะได้รับ	ที่มาของ โครงการ	หน่วยงาน รับผิดชอบ หลัก
				๒๕๖๖ (บาท)	๒๕๖๗ (บาท)	๒๕๖๘ (บาท)	๒๕๖๙ (บาท)	๒๕๗๐ (บาท)				
ประเภทอาคาร												
๑	ก่อสร้างศาลาปาลูसान บ้านห้วยนา	เพื่อใช้สำหรับประกอบ กิจกรรมหมู่บ้าน	กว้าง ๘ เมตร ยาว ๑๐ เมตร สูง ๓.๕๐ เมตร	๒๐๐,๐๐๐	-	-	-	-	จำนวน ที่ดำเนินการ	หมู่บ้านมี สถานที่ สำหรับจัด กิจกรรม	บ้าน ห้วยนา	อบต.
รวม	๑ โครงการ	-	-	๒๐๐,๐๐๐	-	-	-	-	-	-	-	-

๒. บัญชีโครงการพัฒนาท้องถิ่น

รายละเอียดโครงการพัฒนา
ที่นำมาจากแผนพัฒนาหมู่บ้านและแผนพัฒนาชุมชน
(พ.ศ. ๒๕๖๖ - ๒๕๗๐)
องค์การบริหารส่วนตำบลท่านาว อำเภอกุเพียง จังหวัดน่าน

- ก. ยุทธศาสตร์จังหวัดที่ ๑ การขับเคลื่อนเศรษฐกิจด้วยองค์ความรู้เพื่อสร้างมูลค่าเพิ่มทางด้านเศรษฐกิจในลักษณะประชารัฐ
- ข. ยุทธศาสตร์การพัฒนาขององค์กรปกครองส่วนท้องถิ่นในเขตจังหวัด ๑ ด้านการพัฒนาเศรษฐกิจและบริการสาธารณะพื้นฐาน
๒. ยุทธศาสตร์การพัฒนาเศรษฐกิจให้เจริญรุ่งเรือง

ที่	โครงการ	วัตถุประสงค์	เป้าหมาย (ผลผลิตของโครงการ)	งบประมาณและที่ผ่านมา					ตัวชี้วัด (KPI)	ผลที่คาดว่าจะได้รับ	ที่มาของ โครงการ	หน่วยงาน รับผิดชอบ หลัก
				๒๕๖๖ (บาท)	๒๕๖๗ (บาท)	๒๕๖๘ (บาท)	๒๕๖๙ (บาท)	๒๕๗๐ (บาท)				
ประเภทอื่น ๆ												
๑	เทศบาลคอนกรีต ป่าสุสานบ้านหนองแดง ม.๖	เพื่อใช้สำหรับประกอบพิธีกรรมทางศาสนา	พื้นที่รวมไม่น้อยกว่า ๖๒๔ ตร.ม.	๒๕๐,๐๐๐	-	-	-	-	จำนวนที่ดำเนินการ	หมู่บ้านที่มีสถานที่สำหรับประกอบพิธีกรรม	บ้านหนองแดง	อบต.
๒	ก่อสร้างผนังป้องกันตลิ่งสระน้ำบ้านกอก ม.๑	เพื่อป้องกันทรัพย์สินของหมู่บ้านเสียหาย	กว้าง ๗.๐๐ ม. หรือมีพื้นที่ไม่น้อยกว่า ๙๔๕ ตร.ม. ยาว ๑๓๕ ม.	๕๑๙,๗๕๐	-	-	-	-	จำนวนที่ดำเนินการ	ทรัพย์สินของหมู่บ้านได้รับการป้องกัน	บ้านกอก	กรม สก. หน่วยงานอื่น
๓	ก่อสร้างสะพานข้ามลำห้วยคำบ้านนายณรงค์ วงศ์ชัย พร้อมก่อสร้างถนน คสล. บ้านนายณรงค์ วงศ์ชัย ถึง สวนนางประภากร รongศักดิ์	เพื่อใช้สำหรับการขนส่งผลผลิตทางการเกษตร	กว้าง ๓.๕๐ เมตร ยาว ๔๒ เมตร	๖,๓๐๐,๐๐๐	-	-	-	-	จำนวนที่ดำเนินการ	ลดการเสียหายผลผลิตทางการเกษตร	บ้านห้วยนา	กรม สก. หน่วยงานอื่น

ที่	โครงการ	วัตถุประสงค์	เป้าหมาย (ผลผลิตของโครงการ)	งบประมาณและที่ผ่านมา					ตัวชี้วัด (KPI)	ผลที่คาดว่าจะได้รับ	ที่มาของโครงการ	หน่วยงานรับผิดชอบหลัก
				๒๕๖๖ (บาท)	๒๕๖๗ (บาท)	๒๕๖๘ (บาท)	๒๕๖๙ (บาท)	๒๕๗๐ (บาท)				
๔	เสริมคันดินลำน้ำแก่น พร้อมเรียงหินและก่อสร้างประตูเปิด - ปิดลำเหมืองเสียน้ำ นานายนาชัย พิใจดี ถึง นานางดวงเดือน คำวงศ์ ม.๓	เพื่อป้องกันทรัพย์สินของหมู่บ้านเสียน้ำ	ยาว ๙๘๐ เมตร	๔,๙๐๐,๐๐๐	-	-	-	-	จำนวนที่ดำเนินการ	ทรัพย์สินของหมู่บ้านได้รับการป้องกัน	บ้านห้วยนา	กรม สถ. หน่วยงานอื่น
๕	ปรับปรุงประตูน้ำอ่างเก็บน้ำห้วยม่วง ม.๔	เพื่อเกษตรกรมีน้ำใช้เพียงพอ	จำนวน ๑ แห่ง	๑๘๐,๐๐๐	-	-	-	-	จำนวนที่ดำเนินการ	เกษตรกรมีน้ำใช้เพียงพอ	บ้านหนองรัง	กรม สถ. หน่วยงานอื่น
๖	ก่อสร้างพนังป้องกันน้ำท่วมบ้านแซ่พลา - ร้องตอง	เพื่อป้องกันทรัพย์สินของหมู่บ้านเสียน้ำ	จำนวน ๑ แห่ง	๑๐,๐๐๐,๐๐๐	๑๐,๐๐๐,๐๐๐	๑๐,๐๐๐,๐๐๐	๑๐,๐๐๐,๐๐๐	๑๐,๐๐๐,๐๐๐	จำนวนที่ดำเนินการ	ทรัพย์สินของหมู่บ้านได้รับการป้องกัน	บ้านแซ่พลา	กรม สถ. หน่วยงานอื่น
๗	ก่อสร้างพนังป้องกันน้ำท่วมตำบลม่วงตีด ถึง บ้านกอก	เพื่อป้องกันทรัพย์สินของหมู่บ้านเสียน้ำ	ยาว ๘๐๐ เมตร	๔๐,๐๐๐,๐๐๐	๔๐,๐๐๐,๐๐๐	๔๐,๐๐๐,๐๐๐	๔๐,๐๐๐,๐๐๐	๔๐,๐๐๐,๐๐๐	จำนวนที่ดำเนินการ	ทรัพย์สินของหมู่บ้านได้รับการป้องกัน	บ้านแซ่พลา	กรม สถ. หน่วยงานอื่น
รวม	๗ โครงการ	-	-	๖๒,๑๔๙,๗๕๐	๕๐,๐๐๐,๐๐๐	๕๐,๐๐๐,๐๐๐	๕๐,๐๐๐,๐๐๐	๕๐,๐๐๐,๐๐๐	-	-	-	-

๒. บัญชีโครงการพัฒนาท้องถิ่น

รายละเอียดโครงการพัฒนา
ที่นำมาจากแผนพัฒนาหมู่บ้านและแผนพัฒนาชุมชน
(พ.ศ. ๒๕๖๖ - ๒๕๗๐)
องค์การบริหารส่วนตำบลท่าน้ำ อำเภอกุเพียง จังหวัดน่าน

- ก. ยุทธศาสตร์จังหวัดที่ ๕ การสร้างความเข้มแข็งของชุมชนและสังคม
- ข. ยุทธศาสตร์การพัฒนาขององค์กรปกครองส่วนท้องถิ่นในเขตจังหวัด ๔ ด้านการพัฒนาคุณภาพชีวิต การศึกษาชุมชนและสังคม
๔. ยุทธศาสตร์การพัฒนาด้านคุณธรรม เชิดชูวัฒนธรรมและภูมิปัญญาท้องถิ่น
- ๔.๘ แผนงานการศาสนา วัฒนธรรมและนันทนาการ

ที่	โครงการ	วัตถุประสงค์	เป้าหมาย (ผลผลิตของโครงการ)	งบประมาณและที่ผ่านมา					ตัวชี้วัด (KPI)	ผลที่คาดว่าจะได้รับ	ที่มาของ โครงการ	หน่วยงาน รับผิดชอบ หลัก
				๒๕๖๖ (บาท)	๒๕๖๗ (บาท)	๒๕๖๘ (บาท)	๒๕๖๙ (บาท)	๒๕๗๐ (บาท)				
๑	โครงการส่งเสริมประเพณีสงกรานต์ พระพุทธ ฌ นารายณ์ ม.๑	เพื่อส่งเสริมและอนุรักษ์ ประเพณีวัฒนธรรม ต.ท่าน้ำให้คงอยู่สืบไป	จัดกิจกรรมปีละ ๑ ครั้ง	๒๐,๐๐๐	๒๐,๐๐๐	๒๐,๐๐๐	๒๐,๐๐๐	๒๐,๐๐๐	จำนวนครั้งที่ดำเนินการ	ประเพณี วัฒนธรรม ท้องถิ่นได้รับการอนุรักษ์	หมู่บ้านกอก	อบต.ท่าน้ำ
๒	โครงการส่งเสริมประเพณีสืบชะตา หมู่บ้าน ม.๒	เพื่อส่งเสริมและอนุรักษ์ ประเพณีวัฒนธรรม ต.ท่าน้ำให้คงอยู่สืบไป	จัดกิจกรรมปีละ ๑ ครั้ง	๒๐,๐๐๐	๒๐,๐๐๐	๒๐,๐๐๐	๒๐,๐๐๐	๒๐,๐๐๐	จำนวนครั้งที่ดำเนินการ	ประเพณี วัฒนธรรม ท้องถิ่นได้รับการอนุรักษ์	หมู่บ้าน ท่าน้ำ	อบต.ท่าน้ำ
๓	โครงการส่งเสริมประเพณีแปดเป็ง	เพื่อส่งเสริมและอนุรักษ์ ประเพณีวัฒนธรรม ต.ท่าน้ำให้คงอยู่สืบไป	จัดกิจกรรมปีละ ๑ ครั้ง	๒๐,๐๐๐	๒๐,๐๐๐	๒๐,๐๐๐	๒๐,๐๐๐	๒๐,๐๐๐	จำนวนครั้งที่ดำเนินการ	ประเพณี วัฒนธรรม ท้องถิ่นได้รับการอนุรักษ์	หมู่บ้าน หัวนา	อบต.ท่าน้ำ
๔	โครงการส่งเสริมประเพณีสืบชะตา หลวงหมู่บ้าน ม.๔	เพื่อส่งเสริมและอนุรักษ์ ประเพณีวัฒนธรรม ต.ท่าน้ำให้คงอยู่สืบไป	จัดกิจกรรมปีละ ๑ ครั้ง	๒๐,๐๐๐	๒๐,๐๐๐	๒๐,๐๐๐	๒๐,๐๐๐	๒๐,๐๐๐	จำนวนครั้งที่ดำเนินการ	ประเพณี วัฒนธรรม ท้องถิ่นได้รับการอนุรักษ์	หมู่บ้าน หนองรัง	อบต.ท่าน้ำ

ที่	โครงการ	วัตถุประสงค์	เป้าหมาย (ผลผลิตของโครงการ)	งบประมาณและที่ผ่านมา					ตัวชี้วัด (KPI)	ผลที่คาดว่าจะได้รับ	ที่มาของโครงการ	หน่วยงาน รับผิดชอบหลัก
				๒๕๖๖ (บาท)	๒๕๖๗ (บาท)	๒๕๖๘ (บาท)	๒๕๖๙ (บาท)	๒๕๗๐ (บาท)				
๕	โครงการส่งเสริมประเพณีปิดทอง รูปพระพุทธรูปจำลอง ม.๕	เพื่อส่งเสริมและอนุรักษ์ ประเพณีวัฒนธรรม ต.ท่าน้าวให้คงอยู่สืบไป	จัดกิจกรรมปีละ ๑ ครั้ง	๒๐,๐๐๐	๒๐,๐๐๐	๒๐,๐๐๐	๒๐,๐๐๐	๒๐,๐๐๐	จำนวนครั้งที่ดำเนินการ	ประเพณีวัฒนธรรม ท้องถิ่นได้รับการอนุรักษ์	หมู่บ้าน นาข่อย	อบต.ท่าน้าว
๖	โครงการส่งเสริมประเพณีบูชา พระแม่โพสพ ม.๖	เพื่อส่งเสริมและอนุรักษ์ ประเพณีวัฒนธรรม ต.ท่าน้าวให้คงอยู่สืบไป	จัดกิจกรรมปีละ ๑ ครั้ง	๒๐,๐๐๐	๒๐,๐๐๐	๒๐,๐๐๐	๒๐,๐๐๐	๒๐,๐๐๐	จำนวนครั้งที่ดำเนินการ	ประเพณีวัฒนธรรม ท้องถิ่นได้รับการอนุรักษ์	หมู่บ้าน หนองแดง	อบต.ท่าน้าว
๗	โครงการส่งเสริมประเพณี ๕ เป็ง นมัสการพระธาตุเขียงโคม ม.๗	เพื่อส่งเสริมและอนุรักษ์ ประเพณีวัฒนธรรม ต.ท่าน้าวให้คงอยู่สืบไป	จัดกิจกรรมปีละ ๑ ครั้ง	๒๐,๐๐๐	๒๐,๐๐๐	๒๐,๐๐๐	๒๐,๐๐๐	๒๐,๐๐๐	จำนวนครั้งที่ดำเนินการ	ประเพณีวัฒนธรรม ท้องถิ่นได้รับการอนุรักษ์	หมู่บ้าน แซ่พกลาง	อบต.ท่าน้าว
รวม	๗ โครงการ	-	-	๑๔๐,๐๐๐	๑๔๐,๐๐๐	๑๔๐,๐๐๐	๑๔๐,๐๐๐	๑๔๐,๐๐๐	-	-	-	-

รายละเอียดโครงการพัฒนา
แผนพัฒนาท้องถิ่น (พ.ศ. ๒๕๖๖ - ๒๕๗๐)
สำหรับ โครงการที่เกินศักยภาพขององค์กรปกครองส่วนท้องถิ่นที่ใช้สำหรับการประสานแผนพัฒนาท้องถิ่น
องค์การบริหารส่วนตำบลท่าหน้าว อำเภอกุเพียง จังหวัดน่าน

- ก. ยุทธศาสตร์จังหวัดที่ ๓ การเพิ่มประสิทธิภาพและศักยภาพการผลิตการเกษตร
- ข. ยุทธศาสตร์การพัฒนาขององค์กรปกครองส่วนท้องถิ่นในเขตจังหวัด ๑ ด้านการพัฒนาเศรษฐกิจและบริการสาธารณะพื้นฐาน
๒. ยุทธศาสตร์การพัฒนาเศรษฐกิจให้เจริญรุ่งเรือง

๒.๖ แผนงานเคหะและชุมชน

ที่	โครงการ	วัตถุประสงค์	เป้าหมาย (ผลผลิตของโครงการ)	งบประมาณและที่ผ่านมา					ตัวชี้วัด (KPI)	ผลที่คาดว่าจะ ได้รับ	หน่วยงาน รับผิดชอบหลัก
				๒๕๖๖ (บาท)	๒๕๖๗ (บาท)	๒๕๖๘ (บาท)	๒๕๖๙ (บาท)	๒๕๗๐ (บาท)			
ประเภทไฟฟ้าสำหรับการเกษตร											
๑	ขยายเขตไฟฟ้าสู่ที่ทำกิน บ้านนายยอด แก้วศรีวงศ์ ม.๗ ถึง สวนนางสังเวียน คำพื ม.๑	เพื่อมีไฟฟ้าใช้สำหรับ การเกษตร	ยาว ๖๘๐ ม.	๓๐๐,๐๐๐	-	-	-	-	จำนวน ที่ดำเนินการ	เกษตรกร สามารถ เพาะปลูกพืชได้ ตลอดปี	กฟภ.
รวม	๑ โครงการ	-	-	๓๐๐,๐๐๐	-	-	-	-	-	-	-

รายละเอียดโครงการพัฒนา
แผนพัฒนาท้องถิ่น (พ.ศ. ๒๕๖๖ - ๒๕๗๐)
สำหรับ โครงการที่เกินศักยภาพขององค์กรปกครองส่วนท้องถิ่นที่ใช้สำหรับการประสานแผนพัฒนาท้องถิ่น
องค์การบริหารส่วนตำบลท่านาว อำเภอกุเพียง จังหวัดน่าน

- ก. ยุทธศาสตร์จังหวัดที่ ๑ การขับเคลื่อนเศรษฐกิจด้วยองค์ความรู้เพื่อสร้างมูลค่าเพิ่มทางด้านเศรษฐกิจในลักษณะประชารัฐ
- ข. ยุทธศาสตร์การพัฒนาขององค์กรปกครองส่วนท้องถิ่นในเขตจังหวัด ๑ ด้านการพัฒนาเศรษฐกิจและบริการสาธารณะพื้นฐาน
๒. ยุทธศาสตร์การพัฒนาเศรษฐกิจให้เจริญรุ่งเรือง
- ๒.๙ แผนงานอุตสาหกรรมและการโยธา

ที่	โครงการ	วัตถุประสงค์	เป้าหมาย (ผลผลิตของโครงการ)	งบประมาณและที่ผ่านมา					ตัวชี้วัด (KPI)	ผลที่คาดว่าจะ ได้รับ	หน่วยงาน รับผิดชอบหลัก
				๒๕๖๖ (บาท)	๒๕๖๗ (บาท)	๒๕๖๘ (บาท)	๒๕๖๙ (บาท)	๒๕๗๐ (บาท)			
ประเภทถนนแอสฟัลท์											
๑	ปรับปรุงผิวทางแอสฟัลท์คอนกรีต บ้านหวนา หมู่ที่ ๓ - บ้านหนองแดง หมู่ที่ ๖ ตำบลท่านาว	เพื่อแก้ไขปัญหาการ คมนาคมและการขนส่ง ผลผลิตทางการเกษตร ของประชาชน	กว้าง ๖.๐๐ - ๓.๐๐ เมตร ยาว ๑,๖๓๑.๐๐ เมตรหนา ๐.๐๔ เมตร พื้นที่รวม ๖,๕๘๐.๐๐ ตารางเมตร	๒,๐๖๕,๐๐๐	-	-	-	-	ระยะทาง ถนนที่ก่อสร้าง	ประชาชนได้รับ ความสะดวกสบาย ในการเดินทาง และลดปัญหาการ ขนส่งผลผลิต ทางการเกษตร	กรม สถ. หน่วยงานอื่น
๒	ปรับปรุงผิวทางแอสฟัลท์ติกคอนกรีต บ้านหนองแดง ม.๖ วัดหนองแดง ถึง ถนนเฉลิมพระเกียรติ ฯ	เพื่อความสะดวก ปลอดภัยในการสัญจร และขนส่งผลผลิต ทางการเกษตร	กว้าง ๔.๐๐ ม. หนา ๐.๐๔ ม. ยาว ๑,๑๓๔ เมตร	๒,๔๙๔,๘๐๐	๒,๔๙๔,๘๐๐	-	-	-	จำนวนถนน ที่ดำเนินการ	ประชาชนได้รับ ความปลอดภัย สะดวกต่อการ ขนส่งผลผลิต ทางการเกษตร	กรม สถ. หน่วยงานอื่น
๓	ซ่อมสร้างผิวทางแอสฟัลท์คอนกรีต ชุมชนบ้านจัดสรรทหาร หมู่ที่ ๒	เพื่อความสะดวก ปลอดภัยในการสัญจร และขนส่งผลผลิต ทางการเกษตร	กว้าง ๔.๐๐ ม. ยาว ๓,๗๐๐ ม. หนา ๐.๐๕ ม. หรือมีพื้นที่ไม่น้อยกว่า ๑๔,๘๐๐ ตร.ม.	๑๐,๐๐๐,๐๐๐	๑๐,๐๐๐,๐๐๐	-	-	-	จำนวนถนน ที่ดำเนินการ	ประชาชนได้รับ ความปลอดภัย สะดวกต่อการ ขนส่งผลผลิต ทางการเกษตร	กรม สถ. หน่วยงานอื่น

ที่	โครงการ	วัตถุประสงค์	เป้าหมาย (ผลผลิตของโครงการ)	งบประมาณและที่ผ่านมา					ตัวชี้วัด (KPI)	ผลที่คาดว่าจะ ได้รับ	หน่วยงาน รับผิดชอบหลัก
				๒๕๖๖ (บาท)	๒๕๖๗ (บาท)	๒๕๖๘ (บาท)	๒๕๖๙ (บาท)	๒๕๗๐ (บาท)			
๔	ซ่อมสร้างผิวทางแอสฟัลท์คอนกรีต บ้านนาข่อย หมู่ที่ ๕	เพื่อความสะอาด ปลอดภัยในการสัญจร และขนส่งผลผลิต การเกษตร	กว้าง ๔.๐๐ ม. ยาว ๒,๕๐๐ ม. หนา ๐.๐๕ ม. หรือมีพื้นที่ไม่น้อยกว่า ๑๐,๐๐๐ ตร.ม.	๗,๐๐๐,๐๐๐	-	-	-	-	จำนวนถนน ที่ดำเนินการ	ประชาชนได้รับ ความปลอดภัย สะดวกต่อการ ขนส่งผลผลิต ทางการเกษตร	กรม สถ. หน่วยงานอื่น
๕	ซ่อมสร้างผิวทางแอสฟัลท์คอนกรีต บ้านหนองแดง หมู่ที่ ๖	เพื่อความสะอาด ปลอดภัยในการสัญจร และขนส่งผลผลิต การเกษตร	กว้าง ๔.๐๐ ม. ยาว ๑,๒๙๔ ม. หนา ๐.๐๕ ม.	๓,๕๗๗,๐๐๐	๓,๕๗๗,๐๐๐	-	-	-	จำนวนถนน ที่ดำเนินการ	ประชาชนได้รับ ความปลอดภัย สะดวกต่อการ ขนส่งผลผลิต ทางการเกษตร	กรม สถ. หน่วยงานอื่น
๖	ซ่อมสร้างผิวทางแอสฟัลท์คอนกรีต บ้านหัวนา หมู่ที่ ๓	เพื่อความสะอาด ปลอดภัยในการสัญจร และขนส่งผลผลิต การเกษตร	กว้าง ๔.๐๐ ม. ยาว ๑,๕๐๐ ม. หนา ๐.๐๕ ม.	๔,๒๔๕,๐๐๐	-	-	-	-	จำนวนถนน ที่ดำเนินการ	ประชาชนได้รับ ความปลอดภัย สะดวกต่อการ ขนส่งผลผลิต ทางการเกษตร	กรม สถ. หน่วยงานอื่น
๗	ซ่อมสร้างผิวทางแอสฟัลท์คอนกรีต บ้านแช่กลาง หมู่ที่ ๗	เพื่อความสะอาด ปลอดภัยในการสัญจร และขนส่งผลผลิต การเกษตร	กว้าง ๖.๐๐ ม. ยาว ๑,๕๐๐ ม. หนา ๐.๐๕ ม.	๕,๙๐๑,๐๐๐	-	-	-	-	จำนวนถนน ที่ดำเนินการ	ประชาชนได้รับ ความปลอดภัย สะดวกต่อการ ขนส่งผลผลิต ทางการเกษตร	กรม สถ. หน่วยงานอื่น
รวม	๗ โครงการ	-	-	๓๓,๒๑๗,๘๐๐	๒,๔๙๔,๘๐๐	-	-	-	-	-	-

รายละเอียดโครงการพัฒนา
แผนพัฒนาท้องถิ่น (พ.ศ. ๒๕๖๖ - ๒๕๗๐)
สำหรับ โครงการที่เกินศักยภาพขององค์กรปกครองส่วนท้องถิ่นที่ใช้สำหรับการประสานแผนพัฒนาท้องถิ่น
องค์การบริหารส่วนตำบลท่าน้ำ อำเภอกุสุมาลย์ จังหวัดน่าน

- ก. ยุทธศาสตร์จังหวัดที่ ๑ การขับเคลื่อนเศรษฐกิจด้วยองค์ความรู้เพื่อสร้างมูลค่าเพิ่มทางด้านเศรษฐกิจในลักษณะประชารัฐ
- ข. ยุทธศาสตร์การพัฒนาขององค์กรปกครองส่วนท้องถิ่นในเขตจังหวัด ๑ ด้านการพัฒนาเศรษฐกิจและบริการสาธารณะพื้นฐาน
๒. ยุทธศาสตร์การพัฒนาเศรษฐกิจให้เจริญรุ่งเรือง
- ๒.๙ แผนงานอุตสาหกรรมและการโยธา

ที่	โครงการ	วัตถุประสงค์	เป้าหมาย (ผลผลิตของโครงการ)	งบประมาณและที่ผ่านมา					ตัวชี้วัด (KPI)	ผลที่คาดว่าจะ ได้รับ	หน่วยงาน รับผิดชอบหลัก
				๒๕๖๖ (บาท)	๒๕๖๗ (บาท)	๒๕๖๘ (บาท)	๒๕๖๙ (บาท)	๒๕๗๐ (บาท)			
ประเภทถนน คสล.											
๑	ก่อสร้างถนนคอนกรีตเสริมเหล็กจากสาย สวนนางเอมอร ไทนอ ถึงสายบ้านนางแพรวพรรณ บรรเลง สวรรค์ บ้านท่าน้ำ หมู่ที่ ๒	เพื่อแก้ไขปัญหาการคมนาคมและการขนส่ง ผลผลิตทางการเกษตรของประชาชน	กว้าง ๔.๐๐ เมตร ยาว ๗๕๐.๐๐ เมตร หนา ๐.๑๕ เมตร ไหล่ทางข้างละ ๐.๕๐ เมตร พื้นที่ ๓,๐๐๐.๐๐ ตารางเมตร	๑,๘๖๔,๐๐๐	๑,๘๖๔,๐๐๐	๑,๘๖๔,๐๐๐	๑,๘๖๔,๐๐๐	-	ระยะทางถนนที่ก่อสร้าง	ประชาชนได้รับความสะดวกสบายในการเดินทาง และลดปัญหาการขนส่งผลผลิตทางการเกษตร	กรม สถ.
๒	ก่อสร้างถนนคอนกรีตเสริมเหล็กจากสาย แยกต้นโพธิ์ ถึงสาย บ้าน จ.ส.อ.วิเชียร จบศรี บ้านท่าน้ำ หมู่ที่ ๒	เพื่อแก้ไขปัญหาการคมนาคมและการขนส่ง ผลผลิตทางการเกษตรของประชาชน	กว้าง ๔.๐๐ เมตร ยาว ๔๙๐.๐๐ เมตร หนา ๐.๑๕ เมตร ไหล่ทางข้างละ ๐.๕๐ เมตร พื้นที่ ๑,๙๖๐.๐๐ ตารางเมตร	๑,๒๒๑,๐๐๐	๑,๒๒๑,๐๐๐	๑,๒๒๑,๐๐๐	๑,๒๒๑,๐๐๐	-	ระยะทางถนนที่ก่อสร้าง	ประชาชนได้รับความสะดวกสบายในการเดินทาง และลดปัญหาการขนส่งผลผลิตทางการเกษตร	กรม สถ.

ที่	โครงการ	วัตถุประสงค์	เป้าหมาย (ผลผลิตของโครงการ)	งบประมาณและที่ผ่านมา					ตัวชี้วัด (KPI)	ผลที่คาดว่าจะ ได้รับ	หน่วยงาน รับผิดชอบหลัก
				๒๕๖๖ (บาท)	๒๕๖๗ (บาท)	๒๕๖๘ (บาท)	๒๕๖๙ (บาท)	๒๕๗๐ (บาท)			
๓	ก่อสร้างถนน คสล. บ้าน จ.ส.อ.วิเชียร จบศรี ถึง บ้านนางแพรวพรรณ บรรเลงสวรรค์ ม.๒	เพื่อความสะดวก ปลอดภัยในการสัญจร และขนส่งผลผลิต ทางการเกษตร	กว้าง ๔.๐๐ เมตร ยาว ๕๘๔ เมตร หนา ๐.๑๕ เมตร ชนิดไม่มีไหล่ทาง	๑,๕๓๒,๔๑๖	๑,๕๓๒,๔๑๖	๑,๕๓๒,๔๑๖	๑,๕๓๒,๔๑๖	-	จำนวนถนน ที่ดำเนินการ	ประชาชนได้รับ ความปลอดภัย สะดวกต่อการ ขนส่งผลผลิต ทางการเกษตร	กรม สถ. หน่วยงานอื่น
๔	ก่อสร้างถนน คสล. หนองหมาข้าว ถึง ถนนสายภูเพียง - น้ำแก่น	เพื่อความสะดวก ปลอดภัยในการสัญจร และขนส่งผลผลิต ทางการเกษตร	กว้าง ๔.๐๐ ม. หนา ๐.๑๕ ม. ยาว ๑,๒๐๐ เมตร	๓,๑๔๘,๘๐๐	๓,๑๔๘,๘๐๐	๓,๑๔๘,๘๐๐	๓,๑๔๘,๘๐๐	-	จำนวนถนน ที่ดำเนินการ	ประชาชนได้รับ ความปลอดภัย สะดวกต่อการ ขนส่งผลผลิต ทางการเกษตร	กรม สถ. หน่วยงานอื่น
๕	ก่อสร้างถนน คสล. แยกสวนสาธารณะ บ้านจัดสรรทหาร ถึง สวน จ.ส.อ.ณรงค์ ศักดิ์ กัลย์จากฤกษ์ ม.๒	เพื่อความสะดวก ปลอดภัยในการสัญจร และขนส่งผลผลิต ทางการเกษตร	กว้าง ๔.๐๐ ม. หนา ๐.๑๕ ม. ยาว ๒๑๐ ม.	๕๕๑,๐๐๐	-	-	-	-	จำนวนถนน ที่ดำเนินการ	ประชาชนได้รับ ความปลอดภัย สะดวกต่อการ ขนส่งผลผลิต ทางการเกษตร	กรม สถ. หน่วยงานอื่น
๖	ก่อสร้างถนน คสล. ร้องตันเตือ ม.๒ ถึง ป่าสุสาน	เพื่อความสะดวกและ ปลอดภัยในการสัญจร	กว้าง ๔.๐๐ ม. หนา ๐.๑๕ ม. ยาว ๒๓๖ ม.	๖๒๐,๐๐๐	๖๒๐,๐๐๐	-	-	-	จำนวนถนน	การสัญจร สะดวกและ ปลอดภัย	อบต.
๗	ก่อสร้างถนน คสล. บ้านสวนนางจินดา กวางสบาย ถึง ป่าสุสานบ้านท่าน้ำ ม.๒	เพื่อความสะดวกและ ปลอดภัยในการสัญจร	กว้าง ๔.๐๐ ม. หนา ๐.๑๕ ม. ยาว ๓๗๐ ม.	๙๙๐,๐๐๐	๙๙๐,๐๐๐	-	-	-	จำนวนถนน	ประชาชนได้รับ ความปลอดภัย สะดวกต่อการ ขนส่งผลผลิต ทางการเกษตร	กรม สถ. หน่วยงานอื่น

ที่	โครงการ	วัตถุประสงค์	เป้าหมาย (ผลผลิตของโครงการ)	งบประมาณและที่ผ่านมา					ตัวชี้วัด (KPI)	ผลที่คาดว่าจะ ได้รับ	หน่วยงาน รับผิดชอบหลัก
				๒๕๖๖ (บาท)	๒๕๖๗ (บาท)	๒๕๖๘ (บาท)	๒๕๖๙ (บาท)	๒๕๗๐ (บาท)			
๘	ก่อสร้างถนน คสล. บ้านหัวนา ม.๓ รอบสระน้ำบ้านหัวนา (บริเวณบ้านนายชนาธิป บัวทอง) ถึง คันสระน้ำด้านทิศเหนือ (สวนนายสุรศักดิ์ ธรรมวงศ์) ถึง สวนนายคำแปง กันทะตา พร้อมก่อสร้างทางลอดเหลี่ยม	เพื่อความสะดวก ปลอดภัยในการสัญจร และขนส่งผลผลิต การเกษตร	กว้าง ๔.๐๐ ม. หนา ๐.๑๕ ม. ยาว ๘๔๒ เมตร	๒,๒๐๙,๔๐๐	-	-	-	-	จำนวนถนน ที่ดำเนินการ	ประชาชนได้รับ ความปลอดภัย สะดวกต่อการ ขนส่งผลผลิต ทางการเกษตร	กรม สถ. หน่วยงานอื่น
๙	ก่อสร้างถนน คสล. บ้านหัวนา ม.๓ บ้านนายณรงค์ วงค์ชัย ถึง สวนนางประภากร รongศักดิ์	เพื่อความสะดวก ปลอดภัยในการสัญจร และขนส่งผลผลิต การเกษตร	กว้าง ๓.๐๐ ม. หนา ๐.๑๕ ม. ยาว ๙๑๓ เมตร	๑๓,๖๙๕,๐๐๐	-	-	-	-	จำนวนถนน ที่ดำเนินการ	ประชาชนได้รับ ความปลอดภัย สะดวกต่อการ ขนส่งผลผลิต ทางการเกษตร	กรม สถ. หน่วยงานอื่น
๑๐	ก่อสร้างถนน คสล. บ้านหนองรัง ม.๔ รอบสระน้ำบ้านหนองรัง	เพื่อความสะดวก ปลอดภัยในการสัญจร และขนส่งผลผลิต การเกษตร	กว้าง ๓.๐๐ ม. หนา ๐.๑๕ ม. ยาว ๖๖๓ เมตร	๑,๗๔๐,๐๐๐	-	-	-	-	จำนวนถนน ที่ดำเนินการ	ประชาชนได้รับ ความปลอดภัย สะดวกต่อการ ขนส่งผลผลิต ทางการเกษตร	กรม สถ. หน่วยงานอื่น
๑๑	ก่อสร้างถนน คสล. บ้านหนองแดง ม.๖ สวนนายบุญถม นูอินธา ถึง ถนนเฉลิมพระเกียรติ ฯ	เพื่อความสะดวก ปลอดภัยในการสัญจร และขนส่งผลผลิต การเกษตร	กว้าง ๔.๐๐ ม. หนา ๐.๑๕ ม. ยาว ๗๓๗ เมตร	๑,๙๓๓,๘๐๐	-	-	-	-	จำนวนถนน ที่ดำเนินการ	ประชาชนได้รับ ความปลอดภัย สะดวกต่อการ ขนส่งผลผลิต ทางการเกษตร	กรม สถ. หน่วยงานอื่น

ที่	โครงการ	วัตถุประสงค์	เป้าหมาย (ผลผลิตของโครงการ)	งบประมาณและที่ผ่านมา					ตัวชี้วัด (KPI)	ผลที่คาดว่าจะ ได้รับ	หน่วยงาน รับผิดชอบหลัก
				๒๕๖๖ (บาท)	๒๕๖๗ (บาท)	๒๕๖๘ (บาท)	๒๕๖๙ (บาท)	๒๕๗๐ (บาท)			
๑๒	ก่อสร้างถนน คสล. บ้านแช่พลาง ม.๗ เรียบลำเหมืองกลาง ถึง หนองรัง ม.๔	เพื่อความสะอาด ปลอดภัยในการสัญจร และขนส่งผลผลิต การเกษตร	กว้าง ๓.๐๐ ม. หนา ๐.๑๕ ม. ยาว ๗๒๗ เมตร	๑,๔๓๐,๗๓๖	-	-	-	-	จำนวนถนน ที่ดำเนินการ	ประชาชนได้รับ ความปลอดภัย สะดวกต่อการ ขนส่งผลผลิต ทางการเกษตร	กรม สถ. หน่วยงานอื่น
๑๓	ก่อสร้างถนน คสล. บ้านหนองรัง ม.๔ เรียบลำเหมืองกลาง ถึง บ้านท่านาว ม.๒	เพื่อความสะอาด ปลอดภัยในการสัญจร และขนส่งผลผลิต การเกษตร	กว้าง ๓.๐๐ ม. หนา ๐.๑๕ ม. ยาว ๗๒๗ เมตร	-	๑,๔๓๐,๗๓๖	-	-	-	จำนวนถนน ที่ดำเนินการ	ประชาชนได้รับ ความปลอดภัย สะดวกต่อการ ขนส่งผลผลิต ทางการเกษตร	กรม สถ. หน่วยงานอื่น
๑๔	ก่อสร้างถนน คสล. พร้อมท่อลอดเหลี่ยม บ้านนายวิเชียร ธารณะ ม.๕ ต.ท่านาว เชื่อมถึง บ้านนาปัง ม.๒ ต.นาปัง	เพื่อความสะอาด ปลอดภัยในการสัญจร และขนส่งผลผลิต การเกษตร	<u>ถนน</u> กว้าง ๔.๐๐ ม. หนา ๐.๑๕ ม. ยาว ๑๓๐ ม. <u>ท่อลอดเหลี่ยม</u> กว้าง ๓.๐๐ ม. ลึก ๒.๗๐ ม. ยาว ๗.๐๐ ม.	๖๐๗,๐๐๐	๖๐๗,๐๐๐	๖๐๗,๐๐๐	๖๐๗,๐๐๐	๖๐๗,๐๐๐	จำนวน ที่ดำเนินการ	ประชาชนได้รับ ความปลอดภัย สะดวกต่อการ ขนส่งผลผลิต ทางการเกษตร	อบจ.

ที่	โครงการ	วัตถุประสงค์	เป้าหมาย (ผลผลิตของโครงการ)	งบประมาณและที่ผ่านมา					ตัวชี้วัด (KPI)	ผลที่คาดว่าจะ ได้รับ	หน่วยงาน รับผิดชอบหลัก
				๒๕๖๖ (บาท)	๒๕๖๗ (บาท)	๒๕๖๘ (บาท)	๒๕๖๙ (บาท)	๒๕๗๐ (บาท)			
๑๕	ก่อสร้างถนน คสล. พร้อมท่อลอดเหลี่ยม นายนายสมควร ปิงยศ ม.๕ ต.ท่าน้ำ เชื่อมถึง บ้านนาปัง ม.๒ ต.นาปัง	เพื่อความสะดวก ปลอดภัยในการสัญจร และขนส่งผลผลิต การเกษตร	<u>ถนน</u> กว้าง ๔.๐๐ ม. หนา ๐.๑๕ ม. ยาว ๑๓๐ ม. <u>ท่อลอดเหลี่ยม</u> กว้าง ๓.๐๐ ม. ลึก ๒.๗๐ ม. ยาว ๗.๐๐ ม.	๖๐๗,๐๐๐	๖๐๗,๐๐๐	๖๐๗,๐๐๐	๖๐๗,๐๐๐	๖๐๗,๐๐๐	จำนวนถนน ที่ดำเนินการ	ประชาชนได้รับ ความปลอดภัย สะดวกต่อการ ขนส่งผลผลิต ทางการเกษตร	อบจ.
รวม	๑๕ โครงการ	-	-	๓๒,๑๕๐,๑๕๒	๑๒,๐๒๐,๙๕๒	๘,๙๘๐,๒๑๖	๘,๙๘๐,๒๑๖	๑,๒๑๔,๐๐๐	-	-	-

รายละเอียดโครงการพัฒนา
แผนพัฒนาท้องถิ่น (พ.ศ. ๒๕๖๖ - ๒๕๗๐)
สำหรับ โครงการที่เกินศักยภาพขององค์กรปกครองส่วนท้องถิ่นที่ใช้สำหรับการประสานแผนพัฒนาท้องถิ่น
องค์การบริหารส่วนตำบลท่าน้ำ อำเภอกุฉินารายณ์ จังหวัดน่าน

- ก. ยุทธศาสตร์จังหวัดที่ ๑ การขับเคลื่อนเศรษฐกิจด้วยองค์ความรู้เพื่อสร้างมูลค่าเพิ่มทางด้านเศรษฐกิจในลักษณะประชารัฐ
- ข. ยุทธศาสตร์การพัฒนาขององค์กรปกครองส่วนท้องถิ่นในเขตจังหวัด ๑ ด้านการพัฒนาเศรษฐกิจและบริการสาธารณะพื้นฐาน
๒. ยุทธศาสตร์การพัฒนาเศรษฐกิจให้เจริญรุ่งเรือง
- ๒.๙ แผนงานอุตสาหกรรมและการโยธา

ที่	โครงการ	วัตถุประสงค์	เป้าหมาย (ผลผลิตของโครงการ)	งบประมาณและที่ผ่านมา					ตัวชี้วัด (KPI)	ผลที่คาดว่าจะ ได้รับ	หน่วยงาน รับผิดชอบหลัก
				๒๕๖๖ (บาท)	๒๕๖๗ (บาท)	๒๕๖๘ (บาท)	๒๕๖๙ (บาท)	๒๕๗๐ (บาท)			
ประเภทประปา											
๑	โครงการก่อสร้างสถานีจ่ายน้ำบาดาล เพื่อประชาชน บ้านจัดสรรทหาร	เพื่อให้มีน้ำอุปโภค บริโภคเพียงพอ สะอาด	จำนวน ๑ แห่ง	๑,๕๐๐,๐๐๐	๑,๕๐๐,๐๐๐	๑,๕๐๐,๐๐๐	๑,๕๐๐,๐๐๐	๑,๕๐๐,๐๐๐	จำนวน ที่ดำเนินการ	ประชาชนมีน้ำ อุปโภคบริโภค ใช้อย่างเพียงพอ	สำนักงาน ทรัพยากรน้ำ บาดาล เขต ๑
๒	ปรับปรุงระบบท่อส่งน้ำประปาหมู่บ้าน นาข่อย	เพื่อให้มีน้ำอุปโภค บริโภคเพียงพอ สะอาด	ยาว ๑,๘๐๐ ม.	๖๔๘,๐๐๐	-	-	-	-	จำนวน ที่ดำเนินการ	ประชาชนมีน้ำ อุปโภคบริโภค ใช้อย่างเพียงพอ	กรม สด. หน่วยงานอื่น
รวม	๒ โครงการ	-	-	๒,๑๔๘,๐๐๐	๑,๕๐๐,๐๐๐	๑,๕๐๐,๐๐๐	๑,๕๐๐,๐๐๐	๑,๕๐๐,๐๐๐	-	-	-

รายละเอียดโครงการพัฒนา
แผนพัฒนาท้องถิ่น (พ.ศ. ๒๕๖๖ - ๒๕๗๐)
สำหรับ โครงการที่เกินศักยภาพขององค์กรปกครองส่วนท้องถิ่นที่ใช้สำหรับการประสานแผนพัฒนาท้องถิ่น
องค์การบริหารส่วนตำบลท่านาว อำเภอกุเพียง จังหวัดน่าน

- ก. ยุทธศาสตร์จังหวัดที่ ๓ การเพิ่มประสิทธิภาพและศักยภาพการผลิตการเกษตร
- ข. ยุทธศาสตร์การพัฒนาขององค์กรปกครองส่วนท้องถิ่นในเขตจังหวัด ๑ ด้านการพัฒนาเศรษฐกิจและบริการสาธารณะพื้นฐาน
๒. ยุทธศาสตร์การพัฒนาเศรษฐกิจให้เจริญรุ่งเรือง
- ๒.๙ แผนงานอุตสาหกรรมและการโยธา

ที่	โครงการ	วัตถุประสงค์	เป้าหมาย (ผลผลิตของโครงการ)	งบประมาณและที่ผ่านมา					ตัวชี้วัด (KPI)	ผลที่คาดว่าจะ ได้รับ	หน่วยงาน รับผิดชอบหลัก
				๒๕๖๖ (บาท)	๒๕๖๗ (บาท)	๒๕๖๘ (บาท)	๒๕๖๙ (บาท)	๒๕๗๐ (บาท)			
ประเภทรางส่งน้ำและน้ำการเกษตร											
๑	ก่อสร้างสถานีสูบน้ำด้วยไฟฟ้า ม.๑-ม.๔-ม.๗	เพื่อมีน้ำใช้เพียงพอ และทั่วถึง	จำนวน ๑ แห่ง	๘,๐๐๐,๐๐๐	-	-	-	-	จำนวน ที่ดำเนินการ	เกษตรกรมีน้ำใช้ เพียงพอและ ทั่วถึง	กรม สถ. หน่วยงานอื่น
๒	ปรับปรุงซ่อมแซมสถานีสูบน้ำด้วยไฟฟ้า สถานีสูบน้ำบ้านท่านาว หมู่ที่ 2 (จากฝายแม่หม้าย ถึง นานางจินดา กวางสบาย)	เพื่อแก้ไขปัญหาหน้า การเกษตรไม่เพียงพอ	กว้าง ๐.๔๐-๐.๖๐ ม. หนา ๐.๑๐ ม. ลึก ๐.๖๐ ม. ยาวรวม ๓๖๕.๐๐ ม.	๕๕๒,๐๐๐	-	-	-	-	จำนวนแห่ง ที่ก่อสร้าง	เกษตรกรมีน้ำใช้ อย่างเพียงพอ	กรม สถ. หน่วยงานอื่น
๓	ก่อสร้างรางส่งน้ำ แบบตัวยู นานางสุพรรณ จินะใจ ถึง นานางอารีย์ ตะวันเลิศสกุล ม.๒	เพื่อมีน้ำใช้เพียงพอ และทั่วถึง	กว้าง ๐.๖๐ ม. ลึก ๐.๖๐ ม. หนา ๐.๑๐ ม. ยาว ๑๔๐ ม.	๒๓๘,๐๐๐	-	-	-	-	จำนวน ที่ดำเนินการ	เกษตรกรมีน้ำใช้ เพียงพอและ ทั่วถึง	กรม สถ. หน่วยงานอื่น

ที่	โครงการ	วัตถุประสงค์	เป้าหมาย (ผลผลิตของโครงการ)	งบประมาณและที่ผ่านมา					ตัวชี้วัด (KPI)	ผลที่คาดว่าจะ ได้รับ	หน่วยงาน รับผิดชอบหลัก
				๒๕๖๖ (บาท)	๒๕๖๗ (บาท)	๒๕๖๘ (บาท)	๒๕๖๙ (บาท)	๒๕๗๐ (บาท)			
๔	ก่อสร้างรางส่งน้ำ แบบตัวยู นางนางเบญจพร บวรพัคตร์ ถึง นานายประสิทธิ์ นุแปงถา ม.๒	เพื่อมีน้ำใช้เพียงพอ และทั่วถึง	กว้าง ๐.๔๐ ม. ลึก ๐.๕๐ ม. หนา ๐.๑๐ ม. ยาว ๓๓ ม.	๕๖,๑๐๐	-	-	-	-	จำนวน ที่ดำเนินการ	เกษตรกรมีน้ำใช้ เพียงพอและ ทั่วถึง	กรม สถ. หน่วยงานอื่น
๕	ก่อสร้างสถานีสูบน้ำด้วยไฟฟ้า บ้านหนองรัง ม.๔	เพื่อมีน้ำใช้เพียงพอ และทั่วถึง	จำนวน ๑ แห่ง	๘,๐๐๐,๐๐๐	-	-	-	-	จำนวน ที่ดำเนินการ	เกษตรกรมีน้ำใช้ เพียงพอและ ทั่วถึง	กรม สถ. หน่วยงานอื่น
๖	ก่อสร้างรางส่งน้ำ คสล. บ้านนาข่อย ม.๕ ป่าสุสานบ้านนาข่อย ถึง นานายศรีโสภณ ปาผล	เพื่อมีน้ำใช้เพียงพอ และทั่วถึง	กว้าง ๐.๖๐ ม. ลึก ๐.๖๐ ม. ยาว ๑๕๐ ม.	๒๕๕,๐๐๐	-	-	-	-	จำนวน ที่ดำเนินการ	เกษตรกรมีน้ำใช้ เพียงพอและ ทั่วถึง	กรม สถ. หน่วยงานอื่น
๗	ก่อสร้างรางส่งน้ำ คสล. บ้านนาข่อย ม.๕ บ้านนางหวัน จันทร์ศรี ถึง นานายทวิ พิทักษ์บรรจง	เพื่อมีน้ำใช้เพียงพอ และทั่วถึง	กว้าง ๐.๖๐ ม. ลึก ๐.๖๐ ม. ยาว ๓๖๗ เมตร	๖๒๓,๓๙๐	-	-	-	-	จำนวน ที่ดำเนินการ	เกษตรกรมีน้ำใช้ เพียงพอและ ทั่วถึง	กรม สถ. หน่วยงานอื่น
๘	ก่อสร้างลำเหมือง คสล. บ้านหนองแดง ม.๖ ฝายนาใหม่ ถึง บ้านนางดารา วิทย์นต์ ม.๒	เพื่อมีน้ำใช้เพียงพอ และทั่วถึง	กว้าง ๐.๖๐ ม. ลึก ๐.๖๐ ม. ยาว ๖๔๘ เมตร	๑,๑๐๑,๖๐๐	-	-	-	-	จำนวน ที่ดำเนินการ	เกษตรกรมีน้ำใช้ เพียงพอและ ทั่วถึง	กรม สถ. หน่วยงานอื่น
รวม	๘ โครงการ	-	-	๑๘,๘๒๖,๐๙๐	-	-	-	-	-	-	-

รายละเอียดโครงการพัฒนา
แผนพัฒนาท้องถิ่น (พ.ศ. ๒๕๖๖ - ๒๕๗๐)
สำหรับ โครงการที่เกินศักยภาพขององค์กรปกครองส่วนท้องถิ่นที่ใช้สำหรับการประสานแผนพัฒนาท้องถิ่น
องค์การบริหารส่วนตำบลท่าน้ำ อำเภอกุสุมาลย์ จังหวัดน่าน

- ก. ยุทธศาสตร์จังหวัดที่ ๑ การขับเคลื่อนเศรษฐกิจด้วยองค์ความรู้เพื่อสร้างมูลค่าเพิ่มทางด้านเศรษฐกิจในลักษณะประชารัฐ
- ข. ยุทธศาสตร์การพัฒนาขององค์กรปกครองส่วนท้องถิ่นในเขตจังหวัด ๑ ด้านการพัฒนาเศรษฐกิจและบริการสาธารณะพื้นฐาน
๒. ยุทธศาสตร์การพัฒนาเศรษฐกิจให้เจริญรุ่งเรือง

๒.๙ แผนงานอุตสาหกรรมและการโยธา

ที่	โครงการ	วัตถุประสงค์	เป้าหมาย (ผลผลิตของโครงการ)	งบประมาณและที่ผ่านมา					ตัวชี้วัด (KPI)	ผลที่คาดว่าจะ ได้รับ	หน่วยงาน รับผิดชอบหลัก
				๒๕๖๖ (บาท)	๒๕๖๗ (บาท)	๒๕๖๘ (บาท)	๒๕๖๙ (บาท)	๒๕๗๐ (บาท)			
ประเภทอื่นๆ											
๑	ก่อสร้างพนังป้องกันตลิ่งสระน้ำบ้านกอก ม.๑	เพื่อป้องกันทรัพย์สินของหมู่บ้านเสียหาย	กว้าง ๗.๐๐ ม. หรือมีพื้นที่ไม่น้อยกว่า ๙๕๕ ตร.ม. ยาว ๑๓๕ ม.	๕๑๙,๗๕๐	-	-	-	-	จำนวน ที่ดำเนินการ	ทรัพย์สินของ หมู่บ้านได้รับ การป้องกัน	กรม สถ. หน่วยงานอื่น
๒	ก่อสร้างสะพานข้ามลำห้วยคำบ้านนายณรงค์ วงศ์ชัย พร้อมก่อสร้างถนน คสล. บ้านนายณรงค์ วงศ์ชัย ถึง สวนนางประภากร รongศ์กิติ	เพื่อใช้สำหรับการขนส่งผลผลิตทางการเกษตร	กว้าง ๓.๕๐ เมตร ยาว ๔๒ เมตร	๖,๓๐๐,๐๐๐	-	-	-	-	จำนวน ที่ดำเนินการ	ลดการเสียหาย ผลผลิตทาง การเกษตร	กรม สถ. หน่วยงานอื่น
๓	เสริมคันดินลำน้ำแก่น พร้อมเรียงหินและก่อสร้างประตูเปิด - ปิดลำเหมืองเสียหาย นานายนำชัย พิไลดี ถึง นานางดวงเดือน คำวงศ์ ม.๓	เพื่อป้องกันทรัพย์สินของหมู่บ้านเสียหาย	ยาว ๙๘๐ เมตร	๔,๙๐๐,๐๐๐	-	-	-	-	จำนวน ที่ดำเนินการ	ทรัพย์สินของ หมู่บ้านได้รับ การป้องกัน	กรม สถ. หน่วยงานอื่น

ที่	โครงการ	วัตถุประสงค์	เป้าหมาย (ผลผลิตของโครงการ)	งบประมาณและที่ผ่านมา					ตัวชี้วัด (KPI)	ผลที่คาดว่าจะ ได้รับ	หน่วยงาน รับผิดชอบหลัก
				๒๕๖๖ (บาท)	๒๕๖๗ (บาท)	๒๕๖๘ (บาท)	๒๕๖๙ (บาท)	๒๕๗๐ (บาท)			
๔	ปรับปรุงประตูน้ำอ่างเก็บน้ำห้วยม่วง ม.๔	เพื่อเกษตรกรมีน้ำใช้ เพียงพอ	จำนวน ๑ แห่ง	๑๘๐,๐๐๐	-	-	-	-	จำนวน ที่ดำเนินการ	เกษตรกรมีน้ำใช้ เพียงพอ	กรม สถ. หน่วยงานอื่น
๕	ก่อสร้างพนังป้องกันน้ำท่วม บ้านแซพกลาง - ร้องตอง	เพื่อป้องกันทรัพย์สิน ของหมู่บ้านเสียหาย	ยาว ๓๐๐ ม.	๑๕,๐๐๐,๐๐๐	-	-	-	-	จำนวน ที่ดำเนินการ	ทรัพย์สินของ หมู่บ้านได้รับ การป้องกัน	กรม สถ. หน่วยงานอื่น
๖	ก่อสร้างพนังป้องกันตลิ่งแม่น้ำนาน ต.ท่านาว เชื่อมถึง บ้านร้องตอง ต.ม่วงตึ๊ด	เพื่อป้องกันทรัพย์สิน ของหมู่บ้านเสียหาย	ยาว ๘๐๐ ม.	๔๐,๐๐๐,๐๐๐	-	-	-	-	จำนวน ที่ดำเนินการ	ทรัพย์สินของ หมู่บ้านได้รับ การป้องกัน	อบจ.
รวม	๖ โครงการ	-	-	๖๖,๘๙๙,๗๕๐	-	-	-	-	-	-	-

บัญชีครุภัณฑ์
แผนพัฒนาท้องถิ่น (พ.ศ. ๒๕๖๖ - ๒๕๗๐)
องค์การบริหารส่วนตำบลท่าน้าว อำเภอกุญแจเพียง จังหวัดน่าน

ที่	แผนงาน	หมวด	ประเภท	เป้าหมาย (ผลผลิตของครุภัณฑ์)	งบประมาณ					หน่วยงาน รับผิดชอบหลัก
					๒๕๖๖ (บาท)	๒๕๖๗ (บาท)	๒๕๖๘ (บาท)	๒๕๖๙ (บาท)	๒๕๗๐ (บาท)	
๑	แผนบริหารงานการศึกษา	ครุภัณฑ์	ครุภัณฑ์คอมพิวเตอร์	โครงการติดตั้งกล้องโทรทัศน์วงจรปิดศูนย์พัฒนาเด็กเล็กตำบลท่าน้าว จำนวน ๔ ตัว	๑๖,๕๐๐	๑๖,๕๐๐	-	-	-	กองการศึกษาฯ
๒	แผนบริหารงานการศึกษา	ครุภัณฑ์	ครุภัณฑ์สำนักงาน	เครื่องปรับอากาศ ขนาด ๑๘,๐๐๐ BTU จำนวน ๒ เครื่อง	๖๐,๐๐๐	๖๐,๐๐๐	-	-	-	กองการศึกษาฯ
๓	แผนงานรักษาความสงบภายใน	ครุภัณฑ์	ครุภัณฑ์การเกษตร	เครื่องสูบน้ำแบบหอยโข่ง จำนวน ๑ เครื่อง	๘,๒๐๐	-	-	-	-	สำนักปลัด
รวม					๘๔,๗๐๐	๗๖,๕๐๐	-	-	-	

ส่วนที่ ๔

การติดตามและประเมินผล

๑. การติดตามและประเมินผลยุทธศาสตร์

ตามระเบียบกระทรวงมหาดไทยว่าด้วยการจัดทำแผนพัฒนาขององค์กรปกครองส่วนท้องถิ่น พ.ศ. ๒๕๔๘ และที่แก้ไขเพิ่มเติมถึงฉบับปัจจุบัน กำหนดให้องค์กรปกครองส่วนท้องถิ่นกำหนดแนวทางการพิจารณาการติดตามและประเมินผล ยุทธศาสตร์เพื่อความสอดคล้องแผนพัฒนาท้องถิ่นขององค์กรปกครองส่วนท้องถิ่น ซึ่งมติการประชุมคณะกรรมการติดตามและประเมินผลแผนพัฒนาขององค์กรบริหารส่วนตำบลท่าม่วง เมื่อวันที่ ๒๗ สิงหาคม ๒๕๖๔ กำหนดให้การติดตามและประเมินผลยุทธศาสตร์ให้ใช้ตามแบบประเมินของกรมส่งเสริมการปกครองท้องถิ่นกำหนด ซึ่งเป็นการติดตามและประเมินผลยุทธศาสตร์ที่เคยปรากฏในปี ๒๕๖๑ - ๒๕๖๕ โดยมีกำหนดประเมินผลยุทธศาสตร์ภายใน ๖๐ วัน หลังประกาศใช้ข้อบัญญัติงบประมาณรายจ่ายประจำปี ตามระเบียบกระทรวงมหาดไทยว่าด้วยการจัดทำแผนพัฒนาขององค์กรปกครองส่วนท้องถิ่น (ฉบับที่ ๓) พ.ศ. ๒๕๖๑ รายละเอียดตามแบบฟอร์ม ดังนี้

แนวทางการพิจารณาการติดตามและประเมินผลยุทธศาสตร์ เพื่อความสอดคล้องแผนพัฒนาท้องถิ่น (พ.ศ.๒๕๖๖ - ๒๕๗๐)

ประเด็นการพิจารณา	คะแนน
๑. ข้อมูลสภาพทั่วไปและข้อมูลพื้นฐานขององค์กรปกครองส่วนท้องถิ่น	๒๐
๒. การวิเคราะห์สถานการณ์และศักยภาพ	๑๕
๓. ยุทธศาสตร์ประกอบด้วย	๖๕
๓.๑ ยุทธศาสตร์ขององค์กรปกครองส่วนท้องถิ่น	(๑๐)
๓.๒ ยุทธศาสตร์ขององค์กรปกครองส่วนท้องถิ่นในเขตจังหวัด	(๑๐)
๓.๓ ยุทธศาสตร์จังหวัด	(๑๐)
๓.๔ วิสัยทัศน์	(๕)
๓.๕ กลยุทธ์	(๕)
๓.๖ เป้าประสงค์ของแต่ละประเด็นกลยุทธ์	(๕)
๓.๗ จุดยืนทางยุทธศาสตร์	(๕)
๓.๘ แผนงาน	(๕)
๓.๙ ความเชื่อมโยงของยุทธศาสตร์ในภาพรวม	(๕)
๓.๑๐ ผลผลิต/โครงการ	(๕)
รวมคะแนน	๑๐๐

ประเด็นการพิจารณา	รายละเอียดหลักเกณฑ์	คะแนนเต็ม	คะแนนที่ได้
๑. ข้อมูลสภาพทั่วไปและข้อมูลพื้นฐานขององค์กรปกครองส่วนท้องถิ่น	ควรประกอบด้วยข้อมูลดังนี้ (๑) ข้อมูลเกี่ยวกับด้านกายภาพ เช่น ที่ตั้งของหมู่บ้าน/ชุมชน/ตำบล ลักษณะภูมิประเทศ ลักษณะภูมิอากาศ ลักษณะของที่ดิน ลักษณะของแหล่งน้ำ ลักษณะของป่าไม้ ฯลฯ ด้านการเมือง/การปกครอง เช่น เขตการปกครองการเลือกตั้ง	๒๐ (๓)	
	(๒) ข้อมูลเกี่ยวกับด้านการเมือง/การปกครอง เช่น เขตการปกครอง การเลือกตั้ง ฯลฯ ประชากร เช่น ข้อมูลเกี่ยวกับจำนวนประชากร และช่วงอายุและจำนวนประชากร ฯลฯ	(๒)	
	(๓) ข้อมูลเกี่ยวกับสภาพทางสังคม เช่น การศึกษา สาธารณสุข อาชญากรรม ยาเสพติด การสังคมสงเคราะห์	(๒)	
	(๔) ข้อมูลเกี่ยวกับระบบบริหารพื้นฐาน เช่น การคมนาคมขนส่ง การไฟฟ้า การประปา โทรศัพท์ ฯลฯ	(๒)	
	(๕) ข้อมูลเกี่ยวกับระบบเศรษฐกิจ เช่น การเกษตร การประมง การประมงสัตว์ การบริการ การท่องเที่ยว อุตสาหกรรม การพาณิชย์/กลุ่มอาชีพแรงงาน ฯลฯ และเศรษฐกิจพอเพียงท้องถิ่น (ด้านการเกษตรและแหล่งน้ำ)	(๒)	
	(๖) ข้อมูลเกี่ยวกับศาสนา ประเพณี วัฒนธรรม เช่น การนับถือศาสนาประเพณีและงานประจำปี ภูมิปัญญาท้องถิ่น ภาษาถิ่น สินค้าพื้นเมืองและของที่ระลึก ฯลฯ และอื่นๆ	(๒)	
	(๗) ข้อมูลเกี่ยวกับทรัพยากรธรรมชาติ เช่น น้ำ ป่าไม้ ภูเขา คุณภาพของทรัพยากรธรรมชาติ ฯลฯ	(๒)	
	(๘) การสำรวจและจัดเก็บข้อมูลเพื่อการจัดทำแผนพัฒนาท้องถิ่นหรือการใช้ข้อมูล จปฐ.	(๒)	
	(๙) การประชุมประชาคมท้องถิ่น รูปแบบ วิธีการ และการดำเนินการประชุมประชาคมท้องถิ่นโดยใช้กระบวนการร่วมคิด ร่วมทำ ร่วมตัดสินใจ ร่วมตรวจสอบ ร่วมรับประโยชน์ ร่วมแก้ไขปัญหาปรึกษาหารือ แลกเปลี่ยนเรียนรู้ เพื่อแก้ไขปัญหาสำหรับการพัฒนาท้องถิ่นตามอำนาจหน้าที่ขององค์กรปกครองส่วนท้องถิ่น	(๓)	
๒. การวิเคราะห์สภาพการณ์และศักยภาพ	ควรประกอบด้วยข้อมูลดังนี้ (๑) การวิเคราะห์ที่ครอบคลุมความเชื่อมโยง ความสอดคล้องยุทธศาสตร์จังหวัด ยุทธศาสตร์การพัฒนาขององค์กรปกครองส่วนท้องถิ่นในเขตจังหวัด ยุทธศาสตร์ขององค์กรปกครองส่วนท้องถิ่น นโยบายของผู้บริหารท้องถิ่น รวมถึงความเชื่อมโยงแผนยุทธศาสตร์ชาติ ๒๐ ปี แผนพัฒนาเศรษฐกิจและสังคมแห่งชาติ และThailand๔.๐	๑๕ (๒)	
	(๒) การวิเคราะห์การใช้ผังเมืองรวมหรือผังเมืองเฉพาะและการบังคับใช้ผลของการบังคับใช้สภาพการณ์ที่เกิดขึ้นต่อการพัฒนาท้องถิ่น	(๑)	
	(๓) การวิเคราะห์ทางสังคม เช่น ด้านแรงงาน การศึกษา สาธารณสุข ความยากจนอาชญากรรม ปัญหาเสพติด เทคโนโลยี จารีต ประเพณี วัฒนธรรม ภูมิปัญญาท้องถิ่น เป็นต้น	(๒)	
	(๔) การวิเคราะห์ทางเศรษฐกิจ ข้อมูลด้านรายได้ครัวเรือน การส่งเสริมอาชีพ กลุ่มอาชีพ กลุ่มทางสังคมการพัฒนาอาชีพและกลุ่มต่างๆ สภาพทางเศรษฐกิจและความเป็นอยู่ทั่วไป เป็นต้น	(๒)	
	(๕) การวิเคราะห์สิ่งแวดล้อม พื้นที่สีเขียว ธรรมชาติต่างๆ ทางภูมิศาสตร์ กระบวนการหรือสิ่งที่เกิดขึ้น การประดิษฐ์ที่มีผลต่อสิ่งแวดล้อมและการพัฒนา	(๒)	

ประเด็นการพิจารณา	รายละเอียดหลักเกณฑ์	คะแนนเต็ม	คะแนนที่ได้
	(๖) ผลการวิเคราะห์ศักยภาพเพื่อประเมินสถานภาพการพัฒนาในปัจจุบันและโอกาสการพัฒนาในอนาคตของท้องถิ่น ด้วยเทคนิคSWOT Analysisที่อาจส่งผลกระทบต่อการทำงานได้แก่ S-Strengit (จุดแข็ง) W-Weakness(จุดอ่อน) O-Opportunity (โอกาส) และT-Therat(อุปสรรค)	(๒)	
	(๗) สรุปประเด็นปัญหาและความต้องการของประชาชนเชิงพื้นที่ มีการนำเสนอปัญหา ค้นหาสาเหตุของปัญหาหรือสมมติฐานของปัญหา แนวทางการแก้ไขปัญหาหรือวิธีการแก้ไขปัญหา การกำหนดวัตถุประสงค์เพื่อแก้ไขปัญหา	(๒)	
	(๘) สรุปผลการดำเนินงานตามงบประมาณที่ได้รับ และการเบิกจ่ายงบประมาณ ในปีงบประมาณ พ.ศ. ๒๕๕๗-๒๕๖๐ เช่น สรุปสถานการณ์การพัฒนา การตั้งงบประมาณ การเบิกจ่ายงบประมาณ การประเมินผลการนำแผนพัฒนาท้องถิ่นไปปฏิบัติในเชิงปริมาณ และการประเมินประสิทธิผลของแผนพัฒนาท้องถิ่นในเชิงคุณภาพ	(๑)	
	(๙) ผลที่ได้รับจากการดำเนินงานในปีงบประมาณ พ.ศ. ๒๕๖๖-๒๕๗๐ เช่นผลที่ได้รับ/ผลที่สำคัญ ผลกระทบ และสรุปปัญหาอุปสรรคการดำเนินงานที่ผ่านมาและแนวทางการแก้ไข ปีงบประมาณ พ.ศ. ๒๕๖๖-๒๕๗๐	(๑)	
๓. ยุทธศาสตร์	ควรประกอบด้วยข้อมูล ดังต่อไปนี้	๖๕	
๓.๑ ยุทธศาสตร์ขององค์กรปกครองส่วนท้องถิ่น	สอดคล้องกับสภาพสังคม เศรษฐกิจ สิ่งแวดล้อมของท้องถิ่น ประเด็นปัญหาการพัฒนาและแนวทางการพัฒนาที่สอดคล้องกับยุทธศาสตร์ขององค์กรปกครองส่วนท้องถิ่น และเชื่อมโยงหลักพระราชบัญญัติแผนยุทธศาสตร์ชาติ ๒๐ ปี แผนพัฒนาเศรษฐกิจและสังคมแห่งชาติ และThailand๔.๐	(๑๐)	
๓.๒ ยุทธศาสตร์ขององค์กรปกครองส่วนท้องถิ่นในเขตจังหวัด	สอดคล้องและเชื่อมโยงกับสภาพสังคม เศรษฐกิจ สิ่งแวดล้อมของท้องถิ่น และยุทธศาสตร์จังหวัด และเชื่อมโยงหลักพระราชบัญญัติแผนยุทธศาสตร์ชาติ ๒๐ ปี แผนพัฒนาเศรษฐกิจและสังคมแห่งชาติและThailand๔.๐	(๑๐)	
๓.๓ ยุทธศาสตร์จังหวัด	สอดคล้องกับแผนพัฒนาเศรษฐกิจและสังคมแห่งชาติ แผนการบริหารราชการแผ่นดิน นโยบาย/ยุทธศาสตร์ คสช. และนโยบายรัฐบาลหลักพระราชบัญญัติ แผนยุทธศาสตร์ชาติ ๒๐ ปี และThailand ๔.๐	(๑๐)	
๓.๔ วิสัยทัศน์	วิสัยทัศน์ซึ่งมีลักษณะแสดงสถานะที่องค์กรปกครองส่วนท้องถิ่นต้องการจะเป็นหรือบรรลุถึงอนาคตอย่างชัดเจน สอดคล้องกับโอกาสและศักยภาพที่เป็นลักษณะเฉพาะขององค์กรปกครองส่วนท้องถิ่นและสัมพันธ์กับโครงการพัฒนา	(๕)	
๓.๕ กลยุทธ์	แสดงให้เห็นช่องทาง วิธีการ ภารกิจหรือสิ่งที่ต้องทำตามอำนาจหน้าที่ขององค์กรปกครองส่วนท้องถิ่นที่จะนำไปสู่การบรรลุวิสัยทัศน์ หรือแสดงให้เห็นถึงความชัดเจนในสิ่งที่จะดำเนินการให้บรรลุวิสัยทัศน์นั้น	(๕)	
๓.๖ เป้าประสงค์ของแต่ละประเด็นกลยุทธ์	เป้าประสงค์ของแต่ละประเด็นกลยุทธ์มีความสอดคล้องและสนับสนุนต่อกลยุทธ์ที่จะเกิดขึ้น มุ่งหมายสิ่งหนึ่งสิ่งใดที่ชัดเจน	(๕)	
๓.๗ จุดยืนทางยุทธศาสตร์ (Positioning)	ความมุ่งมั่นอันแน่วแน่ในการวางแผนพัฒนาท้องถิ่น เพื่อให้บรรลุวิสัยทัศน์ขององค์กรปกครองส่วนท้องถิ่น ซึ่งเกิดจากศักยภาพของพื้นที่จริง ที่จะนำไปสู่ผลสำเร็จทางยุทธศาสตร์	(๕)	
๓.๘ แผนงาน	แผนงานหรือจุดมุ่งหมายเพื่อการพัฒนาในอนาคต กำหนดจุดมุ่งหมายในเรื่องใดเรื่องหนึ่งหรือแผนงานที่เกิดจากเป้าประสงค์ ตัวชี้วัด ค่าเป้าหมาย กลยุทธ์ จุดยืนทางยุทธศาสตร์ขององค์กรปกครองส่วนท้องถิ่นที่มีความชัดเจน นำไปสู่การทำโครงการพัฒนาท้องถิ่นในแผนพัฒนาท้องถิ่นสี่ปี โดยระบุแผนงานและความเชื่อมโยงดังกล่าว	(๕)	

ประเด็นการพิจารณา	รายละเอียดหลักเกณฑ์	คะแนนเต็ม	คะแนนที่ได้
๓.๙ ความเชื่อมโยงของยุทธศาสตร์ในภาพรวม	ความเชื่อมโยงองค์รวมที่นำไปสู่การพัฒนาท้องถิ่นที่เกิดผลผลิต/โครงการจากแผนยุทธศาสตร์ชาติ ๒๐ ปี แผนพัฒนาเศรษฐกิจและสังคมแห่งชาติ ฉบับที่ ๑๒ Thailand๔.๐ แผนพัฒนาภาค/แผนพัฒนากลุ่มจังหวัด ยุทธศาสตร์การพัฒนาขององค์กรปกครองส่วนท้องถิ่นในเขตจังหวัดและยุทธศาสตร์ขององค์กรปกครองส่วนท้องถิ่น	(๕)	
๓.๑๐ ผลผลิต/โครงการ	ผลผลิต/โครงการ เป็นผลผลิตที่เป็นชุดหรือเป็นโครงการที่เป็นชุดกลุ่ม หรืออันหนึ่งอันเดียวกัน ลักษณะเดียวกัน เป็นต้น เพื่อนำไปสู่การจัดทำ โครงการเพื่อพัฒนาท้องถิ่นในแผนพัฒนาท้องถิ่นสี่ปีอย่างถูกต้องและครบถ้วน	(๕)	
รวมคะแนน		๑๐๐	

๒. การติดตามและประเมินโครงการ

คณะกรรมการติดตามและประเมินผลแผนพัฒนาขององค์การบริหารส่วนตำบลท่านาว มีมติที่ประชุมเมื่อวันที่ ๒๗ สิงหาคม ๒๕๖๔ กำหนดให้การติดตามและประเมินผลโครงการให้ใช้ตามแบบประเมินของกรมส่งเสริมการปกครองท้องถิ่น กำหนด โดยมีกำหนดประเมินผลโครงการให้แล้วเสร็จภายใน ๖๐ วัน หลังประกาศใช้ข้อบัญญัติงบประมาณรายจ่ายประจำปีงบประมาณ รายละเอียดตามแบบฟอร์ม ดังนี้

แนวทางการพิจารณาการติดตามและประเมินผลโครงการ เพื่อความสอดคล้องแผนพัฒนาท้องถิ่น (พ.ศ.๒๕๖๖ - ๒๕๗๐)

ประเด็นการพิจารณา	คะแนน
๑. การสรุปสถานการณ์การพิจารณา	๑๐
๒. การประเมินผลการนำแผนพัฒนาท้องถิ่นสี่ปีไปปฏิบัติในเชิงปริมาณ	๑๐
๓. การประเมินผลการนำแผนพัฒนาท้องถิ่นสี่ปีไปปฏิบัติในเชิงคุณภาพ	๑๐
๔. แผนงานและยุทธศาสตร์การพิจารณา	๑๐
๕. โครงการพัฒนา ประกอบด้วย	๖๐
๕.๑ ความชัดเจนของชื่อโครงการ	(๕)
๕.๒ กำหนดวัตถุประสงค์สอดคล้องกับโครงการ	(๕)
๕.๓ เป้าหมาย (ผลผลิตของโครงการ) มีความชัดเจนนำไปสู่การตั้งงบประมาณได้ถูกต้อง	(๕)
๕.๔ โครงการมีความสอดคล้องกับแผนยุทธศาสตร์ชาติ ๒๐ ปี	(๕)
๕.๕ เป้าหมาย (ผลผลิตของโครงการ) มีความสอดคล้องกับแผนพัฒนาเศรษฐกิจและ สังคมแห่งชาติ	(๕)
๕.๖ โครงการมีความสอดคล้องกับThailand๔.๐	(๕)
๕.๗ โครงการสอดคล้องกับยุทธศาสตร์จังหวัด	(๕)
๕.๘ โครงการแก้ไขปัญหาความยากจนหรือการเสริมสร้างให้ประเทศชาติมั่นคง มั่งคั่ง ยั่งยืน ภายใต้อำนาจ ประชาชน	(๕)
๕.๙ งบประมาณ มีความสอดคล้องกับเป้าหมาย (ผลผลิตของโครงการ)	(๕)
๕.๑๐ มีการประมาณการราคาถูกต้องตามหลักวิธีการงบประมาณ	(๕)
๕.๑๑ มีการกำหนดตัวชี้วัด (KPI) และสอดคล้องกับวัตถุประสงค์และผลคาดว่าจะได้รับ	(๕)

ประเด็นการพิจารณา	คะแนน
๕.๑๒ ผลที่คาดว่าจะได้รับ สอดคล้องกับวัตถุประสงค์	(๕)
รวมคะแนน	๑๐๐

**แนวทางเบื้องต้นในการให้คะแนนแนวทางการพิจารณาการติดตามและประเมินผลโครงการ
เพื่อความสอดคล้องแผนพัฒนาท้องถิ่น ปี พ.ศ. ๒๕๖๖ - ๒๕๗๐**

ประเด็นการพิจารณา	รายละเอียดหลักเกณฑ์	คะแนน เต็ม	คะแนนที่ ได้
๑. การสรุป สถานการณ์การ พัฒนา	เป็นการวิเคราะห์กรอบการจัดทำยุทธศาสตร์ขององค์กรปกครองส่วนท้องถิ่น ใช้การวิเคราะห์SWOT Analysis/Demand(Demand Analysis)/Global DemandและTrend ปัจจัยและสถานการณ์การเปลี่ยนแปลงที่มีผลต่อการพัฒนา อย่างน้อยต้องประกอบด้วย การวิเคราะห์ศักยภาพด้านเศรษฐกิจ, ด้านสังคม, ด้านทรัพยากรธรรมชาติและสิ่งแวดล้อม)	๑๐	
๒. การประเมินผล การนำแผนพัฒนา ท้องถิ่นสี่ปีไปปฏิบัติ ในเชิงปริมาณ	๑) การควบคุมที่มีตัวเลขต่างๆ เพื่อนำมาใช้วัดผลในเชิงปริมาณเช่น การวัดจำนวนโครงการ กิจกรรม งานต่างๆ ก็คือผลผลิตนั้นเองว่าเป็นไปตามที่ตั้งเป้าหมายเอาไว้หรือไม่จำนวนที่ ดำเนินการจริงตามที่ได้กำหนดไว้เท่าไร จำนวนที่ไม่สามารถดำเนินการได้มีจำนวนเท่าไร สามารถอธิบายได้ตามหลักประสิทธิภาพ (Efficiency) ของการพัฒนาท้องถิ่นตามอำนาจหน้าที่ ที่ได้กำหนดไว้ ๒) วิเคราะห์ผลกระทบ/สิ่งที่กระทบ (Impact) โครงการที่ดำเนินการในเชิงปริมาณ (Qualitative)	๑๐	
๓. การประเมินผล การนำแผนพัฒนา ท้องถิ่นสี่ปีไปปฏิบัติ ในเชิงคุณภาพ	๑) การประเมินประสิทธิผลของแผนพัฒนาในเชิงคุณภาพคือการนำเอาเทคนิคฯ มาใช้เพื่อวัด ค่าภารกิจ โครงการ กิจกรรม งานต่างๆ ที่ดำเนินการในพื้นที่นั้นๆ ตรงต่อความต้องการของ ประชาชนหรือไม่และเป็นไปตามอำนาจหน้าที่หรือไม่ ประชาชนพึงพอใจหรือไม่ สิ่งของ วัสดุ ครุภัณฑ์ การดำเนินการต่างๆ มีสภาพหรือลักษณะถูกต้อง คงทน ถาวร สามารถใช้งานได้ตาม วัตถุประสงค์หรือไม่ ซึ่งเป็นไปตามหลักประสิทธิผล(Effectiveness) ผลการปฏิบัติราชการ ตามที่ได้รับงบประมาณมาดำเนินการ รวมถึงสามารถเทียบเคียงกับส่วนราชการหรือหน่วยงาน ๒) วิเคราะห์ผลกระทบ/สิ่งที่กระทบ (Impact) โครงการที่ดำเนินการในเชิงคุณภาพ (Qualitative)	๑๐	
๔. แผนงานและ ยุทธศาสตร์การ พัฒนา	๑) วิเคราะห์แผนงาน งานที่เกิดจากด้านต่างๆ มีความสอดคล้องกับยุทธศาสตร์ขององค์กร ปกครองส่วนท้องถิ่นในมิติต่างๆ จนนำไปสู่การจัดทำโครงการพัฒนาท้องถิ่นโดยใช้SWOT Analysis/Demand(Demand Analysis)/Global Demand/Trendหรือหลักการบูรณาการ (Integration) กับองค์กรปกครองส่วนท้องถิ่น ที่มีพื้นที่ติดต่อกัน ๒) วิเคราะห์แผนงาน งาน ที่เกิดจากด้านต่างๆ ที่สอดคล้องกับการแก้ไขปัญหาความยากจน หลักปรัชชารัฐ และหลักปรัชญาเศรษฐกิจพอเพียงและโดยเฉพาะเศรษฐกิจพอเพียงท้องถิ่น (ด้านการเกษตรและแหล่งน้ำ) (Local Sufficiency EconomyPlan:LSEP)	๑๐	
๕. โครงการพัฒนา	ควรประกอบด้วยข้อมูลดังนี้	๖๐	
๕.๑ ความชัดเจนของ ชื่อโครงการ	เป็นโครงการที่มีวัตถุประสงค์สนองต่อแผนยุทธศาสตร์การพัฒนาขององค์กรปกครองส่วน ท้องถิ่นและดำเนินการเพื่อให้การพัฒนาบรรลุตามวิสัยทัศน์ขององค์กรปกครองส่วนท้องถิ่นที่ กำหนดไว้ ชื่อโครงการมีความชัดเจน มุ่งไปเรื่องใดเรื่องหนึ่ง อ่านแล้วเข้าใจได้ว่า	(๕)	
๕.๒ กำหนด วัตถุประสงค์ สอดคล้องกับโครงการ	มีวัตถุประสงค์ชัดเจน (clear objective) โครงการที่กำหนดวัตถุประสงค์สอดคล้องกับความ เป็นมาของโครงการ สอดคล้องกับหลักการและเหตุผล วิธีการดำเนินงานต้องสอดคล้องกับ วัตถุประสงค์ มีความเป็นไปได้ชัดเจน มีลักษณะเฉพาะเจาะจง	(๕)	

ประเด็นการพิจารณา	รายละเอียดหลักเกณฑ์	คะแนน เต็ม	คะแนนที่ ได้
๕.๓ เป้าหมาย (ผลผลิตของโครงการ) มีความชัดเจนนำไปสู่การตั้งงบประมาณได้ถูกต้อง	สภาพที่อยากให้เกิดขึ้นในอนาคตเป็นทิศทางที่ต้องไปให้ถึงเป้าหมายต้องชัดเจน สามารถระบุจำนวนเท่าไร กลุ่มเป้าหมายคืออะไร มีผลผลิตอย่างไร กลุ่มเป้าหมาย พื้นที่ดำเนินงาน และระยะเวลาดำเนินงานอธิบายให้ชัดเจนว่าโครงการนี้จะทำที่ไหน เริ่มต้นในช่วงเวลาใดและจบลงเมื่อไร ใครคือกลุ่มเป้าหมายของโครงการ หากกลุ่มเป้าหมายมีหลายกลุ่ม ให้บอกชัดเจนลงไปว่าใครคือกลุ่มเป้าหมายหลัก ใครคือกลุ่มเป้าหมายรอง	(๕)	
๕.๕ เป้าหมาย (ผลผลิตของโครงการ) มีความสอดคล้องกับแผนพัฒนาเศรษฐกิจและสังคมแห่งชาติ ๕.๕ เป้าหมาย (ผลผลิตของโครงการ) มีความสอดคล้องกับแผนพัฒนาเศรษฐกิจและสังคมแห่งชาติ	โครงการสอดคล้องกับ (๑) ความมั่นคง (๒) การสร้างความสามารถในการแข่งขัน (๓) การพัฒนาและเสริมสร้างศักยภาพคน (๔) การสร้างโอกาสความเสมอภาคและเท่าเทียมกันทางสังคม (๕) การสร้างการเติบโตบนคุณภาพชีวิตที่เป็นมิตรต่อสิ่งแวดล้อม (๖) การปรับสมดุลและพัฒนาาระบบการบริหารจัดการภาครัฐ เพื่อให้เกิดความมั่นคง มั่งคั่ง ยั่งยืน โครงการมีความสอดคล้องแผนพัฒนาเศรษฐกิจและสังคมแห่งชาติฉบับที่ ๑๒ โดย (๑) ยึดหลักปรัชญาเศรษฐกิจพอเพียง (๒) ยึดคนเป็นศูนย์กลางพัฒนา (๓) ยึดวิสัยทัศน์ภายใต้ยุทธศาสตร์ชาติ ๒๐ ปี (๔) ยึดเป้าหมายอนาคตประเทศไทย ๒๕๗๙ (๕) ยึดหลักการนำไปสู่ปฏิบัติให้เกิดผลสัมฤทธิ์อย่างจริงจังใน ๕ ปีที่ต่อยอดไปสู่ผลสัมฤทธิ์ที่เป็นเป้าหมายระยะยาว ภายใต้แนวทางการพัฒนา (๑) การยกระดับศักยภาพการแข่งขันและการหลุดพ้นกับดักรายได้ปานกลางสู่รายได้สูง (๒) การพัฒนาศักยภาพคนตามช่วงวัยและการปฏิรูประบบเพื่อสร้างสังคมสูงวัยอย่างมีคุณภาพ (๓) การลดความเหลื่อมล้ำทางสังคม (๔) การรองรับการเชื่อมโยงภูมิภาคและความเป็นเมือง (๕) การสร้างความเจริญเติบโตทางเศรษฐกิจและสังคมอย่างเป็นมิตรกับสิ่งแวดล้อม (๖) การบริหารราชการแผ่นดินที่มีประสิทธิภาพ	(๕) (๕)	
๕.๖ โครงการมีความสอดคล้อง	โครงการมีลักษณะหรือสอดคล้องกับการปรับเปลี่ยนโครงสร้างเศรษฐกิจไปสู่ Value-Based Economy หรือเศรษฐกิจที่ขับเคลื่อนด้วยนวัตกรรม ทำน้อย ได้มาก เช่น (๑) เปลี่ยนจากการผลิตสินค้า โภคภัณฑ์ไปสู่สินค้าเชิงนวัตกรรม (๒) เปลี่ยนจากการขับเคลื่อนประเทศด้วยภาคอุตสาหกรรม ไปสู่การขับเคลื่อนด้วยเทคโนโลยี ความคิดสร้างสรรค์และนวัตกรรม (๓) เปลี่ยนจากการเน้นภาคการผลิตสินค้าไปสู่การเน้นภาคบริการมากขึ้น รวมถึงโครงการที่เติมเต็มด้วยวิทยาการ ความคิดสร้างสรรค์ นวัตกรรม วิทยาศาสตร์ เทคโนโลยี และการวิจัยและพัฒนาแล้วต่อยอดความได้เปรียบเชิงเปรียบเทียบ เช่น ด้านการเกษตรเทคโนโลยีชีวภาพ สาธารณสุข วัฒนธรรม ฯลฯ	(๕)	
๕.๗ โครงการสอดคล้องกับยุทธศาสตร์จังหวัด	โครงการพัฒนาท้องถิ่นมีความสอดคล้องกับท่วงระยะเวลาของแผนพัฒนาจังหวัดที่ได้กำเนิดขึ้น เพื่อขับเคลื่อนการพัฒนาท้องถิ่นเสมือนหนึ่งการขับเคลื่อนการพัฒนาจังหวัดซึ่งไม่สามารถแยกส่วนใดส่วนหนึ่งออกจากกันได้ นอกจากนี้โครงการพัฒนาท้องถิ่นต้องเป็นโครงการเชื่อมต่อหรือเดินทางไปด้วยกันกับยุทธศาสตร์จังหวัดที่ได้กำหนดขึ้นเป็นปัจจุบัน	(๕)	
๕.๘ โครงการแก้ไขปัญหาค่าความยากจนหรือการเสริมสร้างให้ประเทศชาติมั่นคง มั่งคั่ง ยั่งยืน ภายใต้หลักปรัชญา	เป็นโครงการที่ดำเนินการภายใต้พื้นฐานความพอเพียงที่ประชาชนดำเนินการเองหรือร่วมดำเนินการ เป็นโครงการต่อยอดและขยายได้ เป็นโครงการที่ประชาชนต้องการเพื่อให้เกิดความยั่งยืน ซึ่งมีลักษณะที่จะให้ท้องถิ่นมีความมั่นคง มั่งคั่ง ยั่งยืน เป็นท้องถิ่นที่พัฒนาแล้วด้วยการพัฒนาปรัชญาเศรษฐกิจพอเพียง และเศรษฐกิจพอเพียงท้องถิ่น (ด้านการเกษตรและแหล่งน้ำ) (LSEP)	(๕)	
๕.๙ งบประมาณมีความสอดคล้องกับเป้าหมาย(ผลผลิตของโครงการ)	งบประมาณโครงการพัฒนาจะต้องคำนึงถึงหลักสำคัญ ๕ ประการในการจัดทำโครงการได้แก่ (๑) ความประหยัด (Economy) (๒) ความมีประสิทธิภาพ (Efficiency) (๓) ความมีประสิทธิภาพ (Effectiveness) (๔) ความยุติธรรม (Equity) (๕) ความโปร่งใส (Transparency)	(๕)	
ประเด็นการพิจารณา	รายละเอียดหลักเกณฑ์	คะแนน	คะแนนที่

		เต็ม	ได้
๕.๑๐ มีการประมาณการราคาถูกต้องตามหลักวิธีการงบประมาณ	การประมาณราคาเพื่อการพัฒนาต้องให้สอดคล้องกับโครงการถูกต้องตามหลักวิชาการทางช่อง หลักของราคากลาง ราคากลางท้องถิ่นมีความโปร่งใสในการกำหนดราคาและตรวจสอบในเชิงประจักษ์มีความคลาดเคลื่อนไม่มากกว่าหรือไม่ต่ำกว่าร้อยละห้าของการนำไปตั้งงบประมาณรายจ่ายในข้อบัญญัติ/เทศบัญญัติ เงินสะสม หรือ รายจ่ายพัฒนาที่ปรากฏในรูปแบบอื่นๆ	(๕)	
๕.๑๑ มีการกำหนดตัวชี้วัด (KPI) และสอดคล้องกับวัตถุประสงค์และผลที่คาดว่าจะได้รับ	มีการกำหนดตัวชี้วัดผลงาน (KeyPerformancyIndicator : KPI) ที่ สามารถวัดได้ (measurable) ใช้บอกประสิทธิผล (effectiveness) ใช้บอกประสิทธิภาพ (efficiency) ได้ เช่น การกำหนดความพึงพอใจ การกำหนดร้อยละ การกำหนดอันเกิดจากผลของวัตถุประสงค์ที่เกิดขึ้นที่ได้รับ (การคาดการณ์ คาดว่าจะได้รับ)	(๕)	
๕.๑๒ ผลที่คาดว่าจะได้รับสอดคล้องกับวัตถุประสงค์	ผลที่ได้รับเป็นสิ่งที่เกิดขึ้นจริงจากการดำเนินการตามโครงการพัฒนาซึ่งสอดคล้องกับวัตถุประสงค์ที่ตั้งไว้ การได้ผลหรือผลที่เกิดขึ้นจะต้องเท่ากับวัตถุประสงค์หรือมากกว่าวัตถุประสงค์ ซึ่งการเขียนวัตถุประสงค์ควรคำนึงถึง (๑) ความเป็นไปได้และมีความเฉพาะเจาะจง ในการดำเนินงานตามโครงการ (๒) วัดและประเมินผลดับของความสำเร็จได้ (๓) ระบุสิ่งที่ต้องการดำเนินงานอย่างชัดเจนและเฉพาะเจาะจงมากที่สุดและสามารถปฏิบัติได้ (๔) เป็นเหตุ สอดคล้องกับความเป็นจริง (๕) ส่งผลต่อการบ่งบอกเวลาได้	(๕)	
รวมคะแนน		๑๐๐	

๓. สรุปผลการพัฒนาท้องถิ่น จากแผนพัฒนาท้องถิ่น พ.ศ. ๒๕๖๑ - ๒๕๖๕

แผนพัฒนาท้องถิ่น พ.ศ. ๒๕๖๖ - ๒๕๗๐

โดย องค์การบริหารส่วนตำบลท่าน้าว อำเภออุ้มผาง จังหวัดน่าน

๓.๑ การวัดผลในเชิงปริมาณและเชิงคุณภาพ

การประชุมคณะกรรมการติดตามและประเมินผลแผนพัฒนาขององค์การบริหารส่วนตำบลท่านาว เมื่อวันที่ ๒๗ สิงหาคม ๒๕๖๔ กำหนดให้มีการติดตามและประเมินผลแผนพัฒนาท้องถิ่นในภาพรวมเชิงปริมาณ และคุณภาพ โดยใช้แบบประเมินทบทวนหลังการปฏิบัติงาน (After Action Review : AAR) ซึ่งอยู่ภายใต้วิธีการประเมินแบบผลกระทบ (Impact Evaluation) โดยกำหนดการประเมินอย่างน้อยปีละ ๑ ครั้ง และให้แล้วเสร็จภายในเดือนธันวาคม ตามระเบียบกระทรวงมหาดไทยว่าด้วยการจัดทำแผนพัฒนาขององค์กรปกครองส่วนท้องถิ่น (ฉบับที่ ๓) พ.ศ. ๒๕๖๑ และยังกำหนดให้การประเมินผลระบุเป็นรายกิจกรรม/โครงการ โดยหยิบยกเอากิจกรรม/โครงการที่บรรจุไว้ในข้อบัญญัติงบประมาณรายจ่ายประจำปีจำนวนร้อยละ ๕ ของโครงการแต่ละยุทธศาสตร์มาติดตามและประเมินผลในเชิงปริมาณและเชิงคุณภาพ ซึ่งมีมติที่ประชุมเมื่อวันที่ ๒๗ สิงหาคม ๒๕๖๔ กำหนดให้มีการติดตามประเมินผลให้ครอบคลุมโดยใช้กระบวนการติดตามและประเมินผล ๓ ส่วนดังนี้

การแจกแบบฟอร์มทุกครัวเรือน

เป็นการแจกแบบประเมินผลความพึงพอใจเชิงปริมาณให้แก่ทุกครัวเรือนในพื้นที่ตำบลท่านาว พร้อมกับการแจ้งอธิบายการตอบแบบประเมินให้ประชาชนทราบในการประชุมประจำเดือนของแต่ละหมู่บ้านที่อยู่ในห้วงการประเมินนั้น

การสัมภาษณ์ประชาชน

เป็นการประเมินความพึงพอใจเชิงคุณภาพ และความสัมฤทธิ์ผลของการดำเนินโครงการ/กิจกรรมต่าง ๆ ในปีงบประมาณนั้น โดยสัมภาษณ์ประชาชน/ผู้มีส่วนได้ส่วนเสียในปริมาณร้อยละ ๕ โครงการแต่ละยุทธศาสตร์

การประเมินผลการดำเนินงานของบุคคลภายนอก

เป็นการประเมินความพึงพอใจต่อผลการดำเนินงานขององค์การบริหารส่วนตำบลท่านาว ที่บุคคลภายนอกมีต่อองค์การบริหารส่วนตำบลท่านาว ด้วยวิธีการประเมินอิเล็กทรอนิกส์ (QR Code) ซึ่งเป็นการประเมินแบบ Real Time

การประเมินผลความพึงพอใจต่อผลการดำเนินงานขององค์การบริหารส่วนตำบลท่านาว เป็นไปตามแบบฟอร์มดังต่อไปนี้

แบบประเมินความพึงพอใจต่อผลการดำเนินงาน ขององค์การบริหารส่วนตำบลท่านาวในภาพรวม

คำชี้แจง: แบบสำรวจความพึงพอใจของประชาชน ต่อการดำเนินงานขององค์กรปกครองส่วนท้องถิ่นในภาพรวม โดยกำหนดให้มีการเก็บข้อมูลห้วงระยะเวลา

1. ผลประเมินในครั้งนี้อยู่ไม่มีผลใด ๆ ต่อผู้ให้การประเมิน เพียงแต่ใช้เป็นประกอบการติดตามและประเมินผลแผนพัฒนา พ.ศ. เท่านั้น

2. โปรดทำเครื่องหมาย ✓ ในช่อง หรือในช่อง ที่ตรงกับข้อมูลที่เหมาะสมสำหรับท่าน

ส่วนที่ 1 ข้อมูลทั่วไป

- | | | | |
|-------------|--|--|--|
| 1. เพศ | <input type="checkbox"/> ชาย | <input type="checkbox"/> หญิง | |
| 2. อายุ | <input type="checkbox"/> ต่ำกว่า 20 ปี | <input type="checkbox"/> 20 – 30 ปี | <input type="checkbox"/> 31 – 40 ปี |
| | <input type="checkbox"/> 41 – 50 ปี | <input type="checkbox"/> 51 – 60 ปี | <input type="checkbox"/> มากกว่า 60 ปี |
| 3. การศึกษา | <input type="checkbox"/> ประถมศึกษา | <input type="checkbox"/> มัธยมศึกษาหรือเทียบเท่า | <input type="checkbox"/> อนุปริญญา หรือเทียบเท่า |
| | <input type="checkbox"/> ปริญญาตรี | <input type="checkbox"/> สูงกว่าปริญญาตรี | <input type="checkbox"/> อื่น ๆ |

4. อาชีพหลัก รับราชการ เอกชน/รัฐวิสาหกิจ ค้าขาย ธุรกิจส่วนตัว
 รับจ้าง นักเรียนนักศึกษา เกษตรกร
 อื่น ๆ (ระบุ).....

ส่วนที่ 2 ความพึงพอใจต่อผลการดำเนินงานขององค์การบริหารส่วนตำบลท่าน้ำ

5. ท่านมีความพึงพอใจต่อผลการดำเนินงานขององค์การบริหารส่วนตำบลท่าน้ำในภาพรวมมากน้อยเพียงใด (ใส่เครื่องหมาย ✓ ในช่องที่ตรงกับความคิดเห็นของท่านมากที่สุด)

ความพึงพอใจ	มาก	ปานกลาง	น้อย
1) ที่ผ่านมามีท่านได้มีส่วนร่วมในกิจกรรมหรือโครงการของ อบต.หรือไม่			
2) ท่านได้รับรู้ข่าวสารในกิจกรรมหรือโครงการต่าง ๆ ของ อบต.หรือไม่			
3) ท่านได้มีโอกาสแสดงความคิดเห็นในกิจกรรมหรือโครงการ อบต.หรือไม่			
4) อบต.เผยแพร่ผลการดำเนินงานให้ทราบบ้างหรือไม่ อย่างไร			
5) แต่ละโครงการ/กิจกรรมที่ อบต.ทำ มีความโปร่งใสมากน้อยอย่างไร			
6) การดำเนินงานของ อบต.เป็นไปตามระยะเวลาที่กำหนดหรือไม่			
7) ผลการดำเนินกิจกรรมของ อบต.นำไปสู่การแก้ไขปัญหาเล็กน้อยอย่างไร			
8) การแก้ไขปัญหาสามารถตอบสนองความต้องการของประชาชนมากน้อยอย่างไร			
9) ประชาชนได้รับประโยชน์จากการดำเนินกิจกรรมโครงการมากน้อยอย่างไร			

คำอธิบาย ข้อ 5.

คำถามข้อที่ 1 ที่ผ่านมามีท่านได้มีส่วนร่วมในกิจกรรมหรือโครงการของ อบต.หรือไม่

คำอธิบาย

ในปีที่ผ่านมาประชาชนได้เข้าร่วมกิจกรรมหรือโครงการต่าง ๆ ที่ อบต.ท่าน้ำได้จัดทำขึ้นหรือไม่ เช่น การเข้าร่วมประชุมประชาคมแผนพัฒนา อบต., การเข้าร่วมประชุมเพื่อทบทวนแผนชุมชน , การแสดงความจำนงในการรับเบี้ยยังชีพผู้สูงอายุ ผู้พิการ หรือผู้ป่วยเอดส์ , การเข้าร่วมฝึกอาชีพต่าง ๆ , การใช้บริการรถฉุกเฉิน หรือรถกู้ชีพกู้ภัย (OTOS) , การเสียภาษี , การชำระค่าบริการขยะ , การเสนอปัญหาความเดือดร้อนต่าง ๆ , การมีส่วนร่วมในการเสนองบประมาณ , การใช้บริการน้ำประปา , การใช้บริการรถบรรทุกน้ำเพื่อชำระล้าง หรือทำความสะอาด , การเข้าร่วมเป็นกรรมการจัดซื้อจัดจ้างโครงการก่อสร้างต่าง ๆ เป็นต้น

คำถามข้อที่ 2 ท่านได้รับรู้ข่าวสารในกิจกรรมหรือโครงการต่าง ๆ ของ อบต.หรือไม่

คำอธิบาย

ในปีที่ผ่านมาท่านได้รับรู้หรือไม่ว่า อบต.ท่าน้ำ มีกิจกรรมหรือโครงการอะไรบ้าง เช่น การประกาศผ่านหอกระจายข่าวหมู่บ้าน เรื่อง การเข้าร่วมประชุมการจัดทำแผนพัฒนา อบต., เชิญชวนท่านเข้าร่วมประชุมการทบทวนแผนชุมชนของหมู่บ้าน , การประกาศการขึ้นทะเบียนเพื่อรับเบี้ยยังชีพผู้สูงอายุ ผู้พิการ ผู้ด้อยโอกาส , การประกาศเชิญชวนให้ชำระค่าธรรมเนียมขยะมูลฝอย , การประกาศเชิญชวนให้ชำระภาษี , การประกาศเชิญชวนร่วมโครงการฝึกอบรมอาชีพ , การประกาศข่าวการจัดซื้อจัดจ้าง หรือ โครงการก่อสร้างของ อบต.ที่ดำเนินการในหมู่บ้านของท่าน เป็นต้น

คำถามข้อที่ 3 ท่านได้มีโอกาสแสดงความคิดเห็นในกิจกรรมหรือโครงการ อบต.หรือไม่

คำอธิบาย

ในปีที่ผ่านมา อบต.ได้ลงพื้นที่ หรือ สอบถามท่านในกิจกรรมต่าง ๆ ของ อบต.หรือไม่ เช่น ท่านได้ร่วมแสดงความคิดเห็นในเวทีการจัดทำและทบทวนแผนพัฒนา หรือ แผนชุมชน หรือไม่, อบต.ได้มาร่วมเวทีประชุมประจำเดือนของหมู่บ้านท่าน แล้วท่านได้ร่วมแสดงความคิดเห็นอะไรหรือไม่, อบต.ได้ส่งเจ้าหน้าที่เพื่อทำแบบสอบถามความพึงพอใจต่อการปฏิบัติงานของ อบต. ท่านได้ร่วมตอบคำถามนั้นหรือไม่, มีเจ้าหน้าที่มาสอบถามปัญหาหรือความพึงพอใจในแต่ละโครงการที่ได้ดำเนินการไปแล้วหรือไม่ เป็นต้น

คำถามข้อที่ 4 อบต.เผยแพร่ผลการทำงานให้ทราบบ้างหรือไม่ อย่างไร

คำอธิบาย

ในปีที่ผ่านมาท่านได้ทราบหรือไม่ว่า อบต. ได้ทำอะไรอะไรไปบ้าง ซึ่งจะสอดคล้องกับคำถามข้อที่ 1 และข้อที่ 2 เช่น ท่านได้อ่านข่าวสารที่ประชาสัมพันธ์ ณ ที่อ่านหนังสือพิมพ์หมู่บ้านหรือไม่, ท่านได้มีโอกาสได้อ่านข่าวสาร ณ บอร์ดประชาสัมพันธ์ของ อบต.หรือไม่, ท่านได้ยินเสียงประกาศทางหอกระจายข่าวประจำหมู่บ้านในเรื่องต่าง ๆ ของ อบต.หรือไม่, ท่านรู้หรือไม่ว่าในหมู่บ้านท่านมีการก่อสร้างที่ใช้งบประมาณของ อบต.เพื่อแก้ไขปัญหาและความต้องการของประชาชนในหมู่บ้านของท่าน, ท่านเคยทราบหรือไม่ว่าเงินเบี้ยยังชีพผู้สูงอายุ ผู้พิการ และผู้ป่วยเอดส์ได้ถูกอนุมัติโอนผ่านบัญชีของท่านในแต่ละเดือนในวันที่ 1-10 ของเดือน, ท่านทราบหรือไม่ว่า อบต.ได้มีการให้บริการรถกู้ชีพกู้ภัย, ท่านทราบหรือไม่ว่า อบต.ได้มีบริการน้ำประปาเพื่ออุปโภคหรือบริโภค, ท่านทราบหรือไม่ว่า อบต.ให้ให้บริการรถรับส่งเด็กผู้ด้อยโอกาสเพื่อให้ได้ไปเรียน ณ ศูนย์พัฒนาเด็กเล็กของ อบต., ท่านทราบหรือไม่ว่า อบต.จะมีการจัดกิจกรรมประเพณีต่าง ๆ ภายในตำบลท่านว่า เป็นต้น

คำถามข้อที่ 5 แต่ละโครงการ/กิจกรรมที่ อบต.ทำ มีความโปร่งใสมากน้อยอย่างไร

คำอธิบาย

ในปีที่ผ่านมา อบต.ท่านว่าดำเนินการแก้ไขปัญหาและความต้องการในพื้นที่ตำบลท่านว่าหลายโครงการ ท่านคิดว่าแต่ละกิจกรรมของ อบต.ที่ดำเนินการไปแล้วนั้น มีการเรียกรับสินบน เรียกรับของ เรียกรับทรัพย์สินจากผู้รับจ้างหรือไม่, ท่านทราบหรือไม่ว่าแต่ละกิจกรรมใช้งบประมาณเท่าไร และผลเป็นอย่างไร, ท่านทราบหรือไม่ว่ามีการแต่งตั้งคณะกรรมการตรวจสอบการดำเนินงานในแต่ละโครงการเพื่อให้เกิดความโปร่งใสต่อการปฏิบัติงาน, ท่านคิดว่าในการดำเนินงานของ อบต.ที่ทำไป มีเจ้าหน้าที่ที่มีผลประโยชน์ หรือมีส่วนได้ มีส่วนเสีย เป็นต้น

คำถามข้อที่ 6 การดำเนินงานของ อบต.เป็นไปตามระยะเวลาที่กำหนดหรือไม่

คำอธิบาย

ในปีที่ผ่านมา ท่านทราบหรือไม่ว่าแต่ละโครงการ หรือแต่ละกิจกรรมของ อบต.ที่ดำเนินการไปแล้ว ใช้ระยะเวลาในแต่ละกิจกรรมกี่วัน, ท่านคิดว่าในการดำเนินกิจกรรมต่าง ๆ ของอบต. ทำโดยไม่ปรึกษาหรือสอบถามความพร้อมของประชาชนหรือไม่, ท่านคิดว่ากิจกรรมที่ทำไปแล้วนั้นทำครบกำหนดตามที่ อบต.ได้ประกาศ หรือกำหนดเวลาไว้หรือไม่ เช่น โครงการก่อสร้าง กำหนดไว้ 45 วัน ได้ดำเนินการภายในกำหนดหรือไม่ เป็นต้น

คำถามข้อที่ 7 ผลการดำเนินกิจกรรมของ อบต.นำไปสู่การแก้ไขปัญหา มากน้อยอย่างไร

คำอธิบาย

ท่านคิดว่า ในปีที่ผ่านมากิจกรรม หรือ โครงการต่าง ๆ ที่ อบต.ได้ดำเนินการ เป็นการแก้ไขปัญหา หรือความต้องการของประชาชนอย่างถูกต้อง และตรงจุดแล้วหรือไม่ เช่น โครงการก่อสร้าง สามารถแก้ไขปัญหาความเดือดร้อนของประชาชนได้จริง ๆ หรือไม่, โครงการฝึกอบรมต่าง ๆ ที่ดำเนินการไป สามารถแก้ไขปัญหา และทำให้ประชาชนคลายความเดือดร้อนลงบ้างหรือไม่, กิจกรรมการพบปะประชาชน เช่น การจัดเวที การประชุมเพื่อทบทวนแผนพัฒนา และแผน อบต. เป็นการนำ

ปัญหาไปสู่การแก้ไขหรือไม่ , การที่อบต.มีบริการรถกู้ชีพกู้ภัยให้แก่ประชาชนตำบลท่าน้าว เป็นการแก้ไขปัญหาประชาชนหรือไม่ , ท่านคิดว่าประชาชนได้รับความปลอดภัย และความมั่นใจจากการให้ความรู้ในเรื่องอัคคีภัยจากเจ้าหน้าที่ของ อบต.หรือไม่ , ท่านคิดว่าท่านได้รับความสะดวกสบายในการส่งบุตรหลานเข้าเรียนที่ ศูนย์พัฒนาเด็กเล็กหรือไม่ เป็นต้น

คำถามข้อที่ 8 การแก้ไขปัญหาสามารถตอบสนองความต้องการของประชาชนมากน้อยอย่างไร

คำอธิบาย

ท่านคิดว่าจากคำถามข้อที่ 7 อบต.สามารถตอบสนองความต้องการของประชาชนหรือไม่ เช่น อบต.มีระบบประปาเพื่อแก้ไขปัญหาน้ำอุปโภคและบริโภคให้แก่ประชาชน , อบต.ได้สนับสนุนงบประมาณโครงการก่อสร้างต่าง ๆ ให้แก่หมู่บ้านเพื่อแก้ไขปัญหาความเดือดร้อนของประชาชนและเกษตรกร , อบต.มีการฝึกอาชีพตามที่ประชาชนต้องการ เพื่อต้องการให้ประชาชนมีรายได้และคุณภาพชีวิตที่ดีขึ้น , ประชาชนได้รับความสะดวกการขนส่งผู้ป่วยเนื่องจาก อบต.มีบริการรถกู้ชีพกู้ภัย เป็นต้น

คำถามข้อที่ 9 ประชาชนได้รับประโยชน์จากการดำเนินกิจกรรมโครงการมากน้อยอย่างไร

คำอธิบาย

จากคำถามข้อที่ 7 – 8 ท่านคิดว่าการดำเนินการของ อบต.ที่ผ่านมา ท่าน หรือประชาชนในหมู่บ้านท่าน ได้รับประโยชน์บ้างหรือไม่ หรือไม่ได้รับประโยชน์เลย และท่านไม่ยอมให้ อบต.ท่าน้าว บริการหรืออำนวยความสะดวก หรือแก้ไขปัญหาความต้องการของท่านในเรื่องใดบ้าง โปรดระบุ.....

แบบประเมินและติดตามผลรายโครงการ
องค์การบริหารส่วนตำบลท่านาว อำเภอกุเพียง จังหวัดน่าน

ชื่อโครงการ.....

งบประมาณที่ได้รับ..... บาท

ระยะเวลาดำเนินการ

สถานที่ดำเนินการ

ผลการปฏิบัติ/ผลลัพธ์ที่เกิดขึ้นจริง

๑) ท่านคิดว่าโครงการนี้มีผู้ได้รับประโยชน์หรือไม่

มีผู้ได้รับผลประโยชน์ คาดว่ามีกี่ราย.....

ไม่มีผู้ได้รับผลประโยชน์เลย

๒) ท่านคิดว่าโครงการนี้มีผู้เสียผลประโยชน์หรือไม่

มีผู้เสียผลประโยชน์ คาดว่ามีกี่ราย.....

ไม่มีผู้เสียผลประโยชน์เลย

๓) ขอให้บอกประโยชน์ที่ได้รับหลังจากที่ทำโครงการนี้แล้ว

๓.๑.....

๓.๒.....

๓.๓.....

๔) ท่านคิดว่าโครงการนี้ เหมาะสมกับงบประมาณที่ทำหรือไม่

เหมาะสมแล้ว

ไม่เหมาะสม คิดว่าควรใช้งบประมาณเท่าใด ต้องใช้งบประมาณมากกว่านี้

ต้องใช้งบประมาณน้อยกว่านี้

๕) ท่านคิดว่าระหว่างที่ทำโครงการนี้ ท่านเสียเวลา หรือไม่ อย่างไร

ได้รับประโยชน์ที่น้อยมาก ไม่คุ้มกับเวลาที่เสียไปเลย กระทบต่อการดำเนินชีวิตประจำวัน
การทำงานหรือหารายได้

ใช้เวลาทำโครงการนี้เหมาะสมแล้ว

ใช้เวลานานเกินไป ทำให้เสียเวลา กระทบต่อการดำเนินชีวิตประจำวัน การทำงาน
หรือหารายได้

๖) ท่านคิดว่าในอนาคตที่จะถึงนี้ โครงการนี้จะมีประโยชน์อยู่หรือไม่

โครงการนี้น่าจะมีประโยชน์แค่ ๑ ปี

โครงการนี้จะมีประโยชน์ไม่เกิน ๕ ปี

โครงการนี้สามารถใช้ประโยชน์ได้มากกว่า ๕ ปี

โครงการนี้ทำไปโดยไม่ได้รับประโยชน์เลย

๗) ถ้าให้คะแนนการดำเนินโครงการนี้ ท่านคิดว่าจะให้คะแนนเท่าไร ระหว่าง ๐ - ๑๐
คะแนนที่ให้.....

๘) ท่านคิดว่าโครงการนี้ เป็นการแก้ไขปัญหาของประชาชนหรือไม่

- แก้ไขปัญหาไม่ตรงจุด
- แก้ไขปัญหาอย่างตรงจุด
- แก้ไขปัญหา แต่แก้ไขไม่สิ้นสุด อาจจะทำให้เกิดปัญหาอื่นตามมา

๙) ระหว่างที่ท่านร่วมกิจกรรมหรือโครงการนี้ ท่านพบปัญหาหรืออุปสรรคอะไรบ้างที่อยากจะให้แก้ไข

- ๕.๑
- ๕.๒
- ๕.๓

๑๐) ท่านคิดว่า หลังจากที่ทำโครงการนี้เสร็จสิ้นแล้ว ประชาชนจะได้รับผลกระทบอะไรบ้าง ลองยกตัวอย่าง (ผลกระทบ หมายถึงรวมถึง ผลกระทบที่ดี และ ผลเสีย) เช่น ผลกระทบต่อการดำเนินชีวิตอย่างไร ผลกระทบต่อสภาพจิตใจอย่างไร ผลกระทบต่อความสามัคคีอย่างไร ผลกระทบต่อการทำมาหากินอย่างไร ผลกระทบต่อสภาพแวดล้อมอย่างไร ผลกระทบต่อรายได้อย่างไร

- ๑)
- ๒)
- ๓)
- ๔)
- ๕)

๓.๒ สรุปผลการดำเนินงานในภาพรวมปีที่ผ่านมา

รายงานสรุปผลการดำเนินงาน ปี ๒๕๖๓
องค์การบริหารส่วนตำบลท่าวาน้ำ อำเภอกุสุมาลย์ จังหวัดน่าน

ยุทธศาสตร์	แผนการดำเนินการ		อนุมัติงบประมาณ		ลงนามสัญญา		เบิกจ่าย	
	ทั้งหมด		จำนวน โครงการ	งบ ประมาณ	จำนวน โครงการ	งบ ประมาณ	จำนวน โครงการ	งบ ประมาณ
	จำนวน โครงการ	งบ ประมาณ						
การพัฒนาคนตลอดชีวิต	๕๒	๙,๖๐๗,๒๕๘	๔๑	๘๓๑,๕๔๘	๒๙	๖๗๔,๖๑๒	๒๙	๖๗๔,๖๑๒
การพัฒนาด้านเศรษฐกิจ ให้เจริญรุ่งเรือง	๑๑๒	๑๕๕,๕๗๕,๗๑๕	๒๒	๑,๐๒๗,๐๐๐	๑๐	๑,๐๐๔,๑๐๐	๑๐	๑๐๐๔,๑๐๐
การพัฒนาบ้านเมืองให้ ปลอดภัยและน่าอยู่	๑๗	๘๗๑,๔๔๐	๑๑	๒๗๖,๕๔๐	๖	๑๕๐,๑๘๙	๖	๑๕๐,๑๘๙
การพัฒนาด้านคุณธรรม เชิดชูวัฒนธรรมและภูมิ ปัญญาท้องถิ่น	๖	๑๓๔,๐๐๐	๔	๑๐๕,๐๐๐	๒	๕๐,๐๐๐	๒	๕๐,๐๐๐
การพัฒนาด้านการบริหาร จัดการตามหลักธรรมาภิบาล และการมีส่วนร่วมทางการเมือง การปกครอง	๑๓	๓๘๕,๐๐๐	๑๑	๑๐๕,๐๐๐	๗	๔๘,๔๕๐	๗	๔๘,๔๕๐
รวม	๒๐๐	๑๖๖,๕๗๓,๔๑๓	๘๙	๒,๓๔๕,๐๘๘	๕๔	๑,๙๒๗,๓๕๑	๕๔	๑,๙๒๗,๓๕๑

หมายเหตุ : ไม่รวมรายการที่เบิกจ่ายด้านครุภัณฑ์

ผลการติดตามและประเมินผล

อบต.ทำน้าว ได้ดำเนินการโครงการตามข้อบัญญัติงบประมาณ ปี ๒๕๖๓ ในเขตพื้นที่ โดยได้รับความร่วมมือ การส่งเสริมและสนับสนุนจากภาคประชาชน ภาครัฐ และภาคเอกชนในพื้นที่ตลอดจนโครงการต่างๆ ประสบผลสำเร็จด้วยดี ก่อให้เกิดประโยชน์แก่ประชาชนทั้งในพื้นที่และพื้นที่ใกล้เคียง โดยมีผลการดำเนินงานที่สำคัญดังนี้

ระดับความพึงพอใจในแต่ละด้าน (จำนวนผู้ตอบแบบสอบถาม)

ความพึงพอใจ	พอใจมาก	พอใจปานกลาง	พอใจน้อย	ไม่ประทับใจ
๑) ท่านคิดว่าประชาชนได้มีส่วนร่วมในกิจกรรมต่าง ๆ ของ อบต.บ้างหรือไม่	๒๐๕	๓๗๔	๑๓๗	๑๑
๒) ท่านได้รับรู้ข้อมูลการดำเนินงาน ของ อบต.บ้างหรือไม่	๑๙๓	๓๖๑	๑๖๒	๑๓
๓) อบต.เปิดโอกาสให้ประชาชนแสดงความคิดเห็นในเรื่องต่าง ๆ บ้างหรือไม่	๒๑๓	๓๔๒	๑๖๕	๘
๔) ท่านเคยทราบผลการดำเนินงานแต่ละกิจกรรมของ อบต.บ้างหรือไม่	๒๔๔	๓๒๗	๑๔๘	๙
๕) ท่านคิดว่า อบต.มีความโปร่งใสในการทำงานหรือกิจกรรมมากน้อยอย่างไร	๒๔๓	๓๓๑	๑๔๔	๑๑
๖) ท่านคิดว่า อบต.ได้ทำตามสัญญา/เวลาที่ได้ประกาศไว้หรือไม่	๒๔๓	๓๒๓	๑๔๗	๑๕
๗) ท่านคิดว่าที่ผ่านมา อบต.ได้แก้ไขปัญหาต่าง ๆ อย่างตรงจุดแล้วหรือไม่	๒๑๘	๓๓๓	๑๖๑	๑๗
๘) ท่านคิดว่าการแก้ไขปัญหาของ อบต.สนองความต้องการของประชาชนหรือไม่	๒๒๔	๓๓๐	๑๕๕	๒๐
๙) ท่านได้รับประโยชน์การแก้ไขปัญหาหรือการทำงานต่าง ๆ ของอบต.หรือไม่	๒๓๓	๓๓๐	๑๔๓	๒๓

ระดับความพึงพอใจในแต่ละด้าน (คิดเป็นร้อยละ)

ความพึงพอใจ	พอใจมาก	พอใจปานกลาง	พอใจน้อย
๑) ท่านคิดว่าประชาชนได้มีส่วนร่วมในกิจกรรมต่าง ๆ ของ อบต.บ้างหรือไม่	๑๘.๘๐	๕๒.๙๘	๒๘.๒๐
๒) ท่านได้รับรู้ข้อมูลการดำเนินงาน ของ อบต.บ้างหรือไม่	๒๐.๐๐	๔๘.๕๐	๓๑.๔๙
๓) อบต.เปิดโอกาสให้ประชาชนแสดงความคิดเห็นในเรื่องต่าง ๆ บ้างหรือไม่	๑๓.๕๘	๕๒.๙๘	๓๓.๔๓
๔) ท่านเคยทราบผลการดำเนินงานแต่ละกิจกรรมของ อบต.บ้างหรือไม่	๑๒.๙๘	๕๒.๓๘	๓๔.๖๒
๕) ท่านคิดว่า อบต.มีความโปร่งใสในการทำงานหรือกิจกรรมมากน้อยอย่างไร	๑๗.๑๖	๔๘.๕๐	๓๔.๓๒
๖) ท่านคิดว่า อบต.ได้ทำตามสัญญา/เวลาที่ได้ประกาศไว้หรือไม่	๑๓.๘๘	๕๐.๔๔	๓๕.๖๗
๗) ท่านคิดว่าที่ผ่านมา อบต.ได้แก้ไขปัญหาต่าง ๆ อย่างตรงจุดแล้วหรือไม่	๑๖.๕๖	๕๐.๒๙	๓๓.๑๓
๘) ท่านคิดว่า การแก้ไขปัญหาของ อบต.สนองความต้องการของประชาชนหรือไม่	๑๔.๑๗	๕๑.๒๔	๓๓.๔๗
๙) ท่านได้รับประโยชน์การแก้ไขปัญหาหรือการทำงานต่าง ๆ ของอบต.หรือไม่	๑๘.๐๘	๔๗.๗๖	๓๓.๔๓

ประชาชนไม่พอใจการบริหาร ๓ อันดับแรก ดังนี้

อันดับที่ ๑ ประชาชนคิดว่า อบต.ไม่ได้ทำตามสัญญา/เวลาที่ประกาศไว้ ไม่เป็นไปตามสัญญาหรือไม่เป็นระยะเวลาที่ประกาศไว้

อันดับที่ ๒ ประชาชนคิดว่า อบต.มีการทำงานหรือการดำเนินกิจกรรมที่ไม่โปร่งใส

อันดับที่ ๓ ประชาชนคิดว่า การแก้ไขปัญหาของ อบต.ไม่ได้สนองต่อความต้องการของประชาชน ซึ่งมีผลทำให้เป็นการแก้ไขปัญหาที่ไม่ตรงจุด

ข้อมูลทั่วไปของผู้ตอบแบบสอบถาม/สัมภาษณ์

ตามที่คณะกรรมการติดตามและประเมินผลแผนพัฒนาขององค์การบริหารส่วนตำบลท่านาว ได้มีมติการประชุมเมื่อวันที่ ๙ กรกฎาคม ๒๕๖๓ เพื่อกำหนดกรอบและแนวทางการติดตามและประเมินผลแผนพัฒนาขององค์การบริหารส่วนตำบลท่านาว ปีงบประมาณ พ.ศ. ๒๕๖๓ และคณะกรรมการติดตามและประเมินผลแผนพัฒนา ได้ดำเนินการติดตามและประเมินผลแผนพัฒนา ปีงบประมาณ พ.ศ. ๒๕๖๓ แล้วนั้น ปรากฏข้อมูลทั่วไปของผู้ตอบแบบสอบถาม/สัมภาษณ์ ดังนี้

ผู้ตอบแบบสอบถามทั้งหมด ๙๐๐ คน

๑. เพศของผู้ตอบแบบสอบถาม

๑.๑ เพศชาย	จำนวน	๔๓๒	คน
๑.๒ เพศหญิง	จำนวน	๔๖๘	คน
๑.๓ ไม่ระบุ	จำนวน	-	คน

๒. อายุของผู้ตอบแบบสอบถาม

๒.๑ ต่ำกว่า ๒๐ ปี	จำนวน	-	คน
๒.๒ อายุ ๒๐ - ๓๐ ปี	จำนวน	๒๐	คน
๒.๓ อายุ ๓๑ - ๔๐ ปี	จำนวน	๑๒๘	คน
๒.๔ อายุ ๔๑ - ๕๐ ปี	จำนวน	๒๗๔	คน
๒.๕ อายุ ๕๑ - ๖๐ ปี	จำนวน	๓๘๒	คน
๒.๖ อายุ มากกว่า ๖๐ ปี	จำนวน	๙๖	คน
๒.๗ ไม่ระบุ	จำนวน	-	คน

๓. การศึกษาของผู้ตอบแบบสอบถาม

๓.๑ ชั้นประถมศึกษา	จำนวน	๕๒๙	คน
๓.๒ ชั้นมัธยมศึกษา หรือเทียบเท่า	จำนวน	๑๙๔	คน
๓.๓ อนุปริญญา หรือเทียบเท่า	จำนวน	๗๑	คน
๓.๔ ปริญญาตรี	จำนวน	๓๓	คน
๓.๕ สูงกว่า ปริญญาตรี	จำนวน	๔	คน
๓.๖ อื่น ๆ	จำนวน	๒	คน
๓.๗ ไม่ระบุ	จำนวน	๖๗	คน

๔. อาชีพของผู้ตอบแบบสอบถาม

๔.๑ รับราชการ	จำนวน	๒๘	คน
๔.๒ ทำงานเอกชน/รัฐวิสาหกิจ	จำนวน	๖๓	คน
๔.๓ ค้าขาย ธุรกิจส่วนตัว	จำนวน	๑๘๒	คน
๔.๔ รับจ้าง	จำนวน	๒๓๖	คน
๔.๕ นักเรียนนักศึกษา	จำนวน	-	คน
๔.๖ เกษตรกร	จำนวน	๓๗๔	คน

๔.๗ อื่น ๆ	จำนวน	๑๘ คน(แม่บ้าน, ข้าราชการ บ้านาญ,ข้าราชการบำนาญ)
๔.๘ ไม่ระบุ	จำนวน	- คน

จากการส่งแบบสำรวจเพื่อประเมินความพึงพอใจของประชาชนต่อผลการดำเนินงานขององค์การบริหารส่วนตำบลท่าน้ำในภาพรวม ปีงบประมาณ พ.ศ. ๒๕๖๓ ตามแผนพัฒนาท้องถิ่น พ.ศ. ๒๕๖๑ – ๒๕๖๔ (ช่วงปี ๒๕๖๓) จำนวน ๑,๑๐๐ ชุด (๑ ชุดต่อ ๑ คริวเรือน) ได้รับการตอบกลับแบบสอบถามทั้งหมด ๙๐๐ ฉบับ (๙๐๐ คริวเรือน) คิดเป็นร้อยละ ๘๑.๘๐ ของคริวเรือนทั้งหมด ผู้ตอบแบบสอบถามส่วนใหญ่เป็นเพศหญิง จำนวน ๔๖๘ ราย คิดเป็นร้อยละ ๕๒

ช่วงอายุของผู้ตอบแบบสอบถามส่วนใหญ่เป็นผู้มีช่วงอายุ ๕๑ – ๖๐ ปี (ย่างเข้าสู่วัยผู้สูงอายุ) รองลงมาเป็นผู้มีอายุในช่วง ๔๑ – ๕๐ ปี (วัยแรงงาน) สำหรับการศึกษาและอาชีพของผู้ตอบแบบสอบถาม สอดคล้องกับช่วงอายุ โดยผู้ตอบแบบสอบถามส่วนใหญ่จบการศึกษาในระดับ ประถมศึกษา คิดเป็นร้อยละ ๕๘.๗ ของผู้ตอบแบบสอบถามทั้งหมด และมีผู้ตอบแบบสอบถามที่จบการศึกษาในระดับมัธยมศึกษา ตอบแบบสอบถามในลำดับรองลงมา คิดเป็นร้อยละ ๒๑.๕๐ ของผู้ตอบแบบสอบถามทั้งหมด และอาชีพของผู้ตอบแบบสอบถามส่วนใหญ่เป็นผู้ประกอบอาชีพเกษตรกรรม คิดเป็นร้อยละ ๔๔.๕๕ รองลงมาประกอบอาชีพรับจ้าง คิดเป็นร้อยละ ๒๖.๒๒ ของผู้ตอบแบบสอบถามทั้งหมด

ตารางเปรียบเทียบระดับความพึงพอใจของประชาชนต่อภาพรวมการดำเนินงาน ปี ๒๕๖๓
ขององค์การบริหารส่วนตำบลท่าน้ำ

ปีงบประมาณ	ระดับร้อยละความพึงพอใจ				หมายเหตุ
	พอใจมาก	พอใจปานกลาง	พอใจน้อย	ไม่ระบุ	
ปี ๒๕๖๐	๑๙.๑๖	๖๔.๕๕	๑๔.๒๓	๒.๐๗	๖๖.๖๘-๑๐๐.๐ = มาก ๓๓.๓๔-๖๖.๖๗ = ปานกลาง ๐๑.๐๐-๓๓.๓๓ = น้อย
ปี ๒๕๖๑	๓๑.๔๘	๕๓.๒๑	๑๔.๒๗	๑.๙๓	๖๖.๖๘-๑๐๐.๐ = มาก ๓๓.๓๔-๖๖.๖๗ = ปานกลาง ๐๑.๐๐-๓๓.๓๓ = น้อย
ปี ๒๕๖๒	๑๖.๒๑	๕๐.๕๗	๓๓.๒๐	-	๖๖.๖๘-๑๐๐.๐ = มาก ๓๓.๓๔-๖๖.๖๗ = ปานกลาง ๐๑.๐๐-๓๓.๓๓ = น้อย
ปี ๒๕๖๓	๔๒.๔๕	๔๐.๔๘	๑๗.๐๖	-	๖๖.๖๘-๑๐๐.๐ = มาก ๓๓.๓๔-๖๖.๖๗ = ปานกลาง ๐๑.๐๐-๓๓.๓๓ = น้อย

หมายเหตุ : ๑. ระดับความพึงพอใจโดยรวมอยู่ในระดับปานกลาง
๒. ระดับความพึงพอใจปี ๒๕๖๓ ลดลง ๒๐ % เมื่อเทียบกับปีที่ผ่านมา

สรุปผลการดำเนินงานตามแผน ฯ ปี ๒๕๖๑

รายละเอียด	จำนวน	ร้อยละ
จำนวนโครงการทั้งหมดในแผน ปี ๒๕๖๑	๔๑๕ โครงการ	๑๐๐
จำนวนโครงการที่ได้รับอนุมัติงบประมาณ	๘๙ โครงการ	๒๑.๔๔
จำนวนโครงการที่ดำเนินการแล้ว	๗๖ โครงการ	๘๕.๓๙
จำนวนโครงการที่เบิกจ่ายแล้ว	๗๖ โครงการ	๑๐๐

สรุปความสำเร็จการพัฒนาตามแผน ฯ ปี ๒๕๖๒

รายละเอียด	จำนวน	ร้อยละ
จำนวนโครงการทั้งหมดในแผน ปี ๒๕๖๒	๔๔๗ โครงการ	๑๐๐
จำนวนโครงการที่ได้รับอนุมัติงบประมาณ	๑๐๕ โครงการ	๒๓.๔๙
จำนวนโครงการที่ดำเนินการแล้ว	๗๖ โครงการ	๗๒.๓๘
จำนวนโครงการที่เบิกจ่ายแล้ว	๗๖ โครงการ	๑๐๐

สรุปความสำเร็จการพัฒนาตามแผน ฯ ปี ๒๕๖๓

รายละเอียด	จำนวน	ร้อยละ
จำนวนโครงการทั้งหมดในแผน ปี ๒๕๖๓	๒๐๐ โครงการ	๑๐๐
จำนวนโครงการที่ได้รับอนุมัติงบประมาณ	๘๙ โครงการ	๖๐.๖๗
จำนวนโครงการที่ดำเนินการแล้ว	๕๔ โครงการ	๕๑.๔๓
จำนวนโครงการที่เบิกจ่ายแล้ว	๕๔ โครงการ	๑๐๐

ปัญหาและอุปสรรคในการปฏิบัติงาน

๑. ไม่มีการประชาสัมพันธ์การดำเนินงานของ อบต.เท่าที่ควร
๒. จำนวนงบประมาณมีไม่เพียงพอในการดำเนินงานเมื่อเปรียบเทียบกับจำนวนโครงการในแผนพัฒนา
๓. ปัญหาที่เสนอบรรจุในแผนพัฒนาท้องถิ่นสี่ปี ยังไม่ครอบคลุมเท่าที่ควร และการดำเนินการแก้ไขปัญหาไม่สนองต่อความต้องการของประชาชน
๔. โครงการหรือปัญหาของประชาชนที่เสนอผ่านเวทีประชาคม ถูกเปลี่ยนแปลง ทำให้ประชาชนที่ได้ประโยชน์จากการเสนอปัญหาจากเวทีประชาคมไม่พอใจ เนื่องจากปัญหาใหม่ที่เสนอหรือบรรจุในข้อบัญญัติงบประมาณรายจ่าย หรือการจ่ายขาดเงินสะสมของ อบต. ไม่ใช่ปัญหาที่ได้เสนอและได้รับการยอมรับจากเวทีประชาคมแผนพัฒนาท้องถิ่นเมื่อครั้งแรก
๕. โครงการที่เสนอเข้าแผนพัฒนาไม่สมบูรณ์ เช่น เสนอโครงการแต่ไม่มีการยินยอมอุทิศที่ดิน หรือเสนอโครงการแต่ไม่ได้ทำ, การเสนอโครงการตามแผนพัฒนา ฯ เป็นการนำเอาปัญหาปัจจุบันมาแก้ไขปัญหา จึงทำให้ปัญหาเดิมไม่ถูกแก้ไขหรือถูกแก้ไขปัญหาแต่ไม่สัมฤทธิ์ผล
๖. ปัญหาความล่าช้าในการจัดสรรงบประมาณเงินอุดหนุนจากรัฐบาลทำให้ไม่สามารถดำเนินงานตามโครงการได้ทันที
๗. การปฏิบัติงานไม่เหมาะสมกับหัวระยะเวลา

๘. ผู้บริหารท้องถิ่นไม่ออกไปพบปะประชาชน และไม่รับฟังปัญหาเพื่อนำมาแก้ไขอย่างสมควรจะเป็น
๙. ปัญหาที่ถูกเสนอผ่านเจ้าหน้าที่เพื่อเสนอให้ผู้บริหารท้องถิ่นแก้ไขปัญหาไม่ได้รับการแก้ไข
๑๐. ตัวชี้วัดที่ระบุในแผน ไม่ตรง หรือไม่ใกล้เคียงกับความเป็นจริง

๔. ข้อเสนอแนะในการจัดทำแผนพัฒนาท้องถิ่นในอนาคต

๔.๑ ผลกระทบนำไปสู่อนาคต

ผลกระทบในเชิงลบ

ยุทธศาสตร์	ผลกระทบเชิงลบ
การพัฒนาคนและสังคมที่มีคุณภาพ	<p>๑) ประชาชนร้อยละ ๔๐ ยังมีคุณภาพชีวิตไม่ดีพอ เนื่องจากยังคงมีหนี้สินที่มีอยู่เดิมติดตัว มีทั้งหนี้ในระบบและหนี้ในระบบ การแก้ไขปัญหาขององค์การบริหารส่วนตำบลไม่ทั่วถึง</p> <p>๒) ประชาชนมีสุขภาพอนามัยที่อ่อนแอ มีการเจ็บป่วยอยู่ทั่วไป เหตุอันเนื่องมาจากมีพฤติกรรมการกินที่ไม่ถูกสุขลักษณะ และฝ่าฝืนคำแนะนำของเจ้าหน้าที่สาธารณสุข</p>
การพัฒนาด้านเศรษฐกิจให้เจริญรุ่งเรือง	<p>๑) การประกอบอาชีพทางการเกษตรในพื้นที่ตำบลท่านาวไม่มีประสิทธิภาพเท่าที่ควร เนื่องจากไม่ค่อยได้รับการส่งเสริมในกิจกรรมด้านการเกษตร เช่น เกษตรกรไม่มีความรู้ที่ดีพอเกี่ยวกับการเพาะปลูกพืช เกษตรกรยังคงใช้สารเคมีในการเพาะปลูก</p> <p>๒) การส่งเสริมอาชีพของประชาชนขององค์การบริหารส่วนตำบลยังไม่เพียงพอและทั่วถึง โดยส่วนใหญ่ที่ได้รับการฝึกอบรมด้านอาชีพ มักไม่นำไปพัฒนาหรือนำไปต่อยอดเป็นอาชีพเพื่อหารายได้เพิ่มเติม จึงเป็นเหตุให้รายจ่ายมากขึ้น รายได้คงเดิม</p>
การพัฒนาบ้านเมืองให้ปลอดภัยและน่าอยู่	<p>๑) การแก้ไขปัญหาขยะในพื้นที่ ได้จ้างเหมาผู้รับจ้างขนถ่ายขยะไปทิ้งยังบ่อทิ้งขยะของเทศบาลเมืองน่าน เป็นการแก้ไขปัญหาที่ปลายเหตุ เพราะนอกจากจะไม่สามารถลดปริมาณขยะในพื้นที่ลงได้แล้ว ยังเป็นการเพิ่มภาระในการบริหารจัดการขยะขององค์การบริหารส่วนตำบลเพิ่มขึ้น ประชาชนเข้าใจแต่เพียงว่าเมื่อได้ชำระค่าบริการธรรมเนียมขยะเป็นรายเดือนแล้ว สามารถที่จะทิ้งขยะเท่าใดก็ได้ ซึ่งเป็นความเข้าใจไม่ถูกต้องของประชาชน และทำให้องค์การบริหารส่วนตำบลไม่สามารถที่จะแก้ไขปัญหาขยะในพื้นที่ได้</p> <p>๒) องค์การบริหารส่วนตำบล ไม่ได้ส่งเสริมกิจกรรมในการเพิ่มพื้นที่สีเขียวให้เพิ่มขึ้นในพื้นที่ มีแต่การส่งเสริมกิจกรรมรดและเผาทำลายป่า ซึ่งกิจกรรมที่ทำการส่งเสริมไม่ใช่กิจกรรมที่เป็นเชิงประจักษ์ให้เห็นภาพชัดเจน แต่เป็นกิจกรรมที่เพียงแต่รณรงค์ เชิญชวนประชาชนไม่ให้เผาขยะ เศษวัชพืชในพื้นที่เพียงเท่านั้น จึงไม่สามารถทำให้ประชาชนเกิดความกระตือรือร้นในการร่วมกิจกรรมเท่าที่ควร</p>
การพัฒนาด้านคุณธรรม เชิดชูวัฒนธรรมและภูมิปัญญาท้องถิ่น	<p>๑) อัตลักษณ์และประเพณีท้องถิ่นดั้งเดิมใกล้สูญหายไปกับวิถีชีวิตที่เป็นอยู่ในปัจจุบัน เช่น ประเพณีขอ ฟ้อนแง้น พิธีสู่ขวัญ หมอลู่ขวัญ หมอลีบชะตา การตีกลองปฐา เป็นต้น เนื่องจากประเพณีดังกล่าวไม่ได้รับการส่งเสริมและอนุรักษ์ไว้ มีแต่เพียงประเพณีที่เป็นประเพณีดั้งเดิมของทุกหมู่บ้านเท่านั้นที่องค์การบริหารส่วนตำบลให้การส่งเสริมเป็นประจำทุกปี ซึ่งจะเห็นได้ว่า หากบรรพบุรุษได้ให้ประเพณีท้องถิ่นและสร้างอัตลักษณ์ที่เป็นของตำบลแล้ว หากคนรุ่นใหม่ไม่ให้ความสนในความเป็นอัตลักษณ์</p>

ยุทธศาสตร์	ผลกระทบเชิงลบ
	<p>ท้องถิ่น อาจทำให้ของดีที่เคยมีอยู่เดิมและเป็นเอกลักษณ์ของตำบลหายไป</p> <p>๒) องค์การบริหารส่วนตำบลไม่เล็งเห็นความสำคัญในเรื่องของศีลธรรม จริยธรรมของประชาชน มีการส่งเสริมเรื่องคุณธรรมของประชาชนน้อย กว่าร้อยละ ๑๐ ของโครงการทั้งหมดในแต่ละปี ซึ่งจะเห็นได้ว่า การส่งเสริมเรื่องคุณธรรม จริยธรรมมีเพียงโครงการของศูนย์พระพุทธศาสนา วันอาทิตย์ และค่ายพุทธบุตรที่ส่งเสริมในเรื่องจิตใจของเด็กและเยาวชน แต่สำหรับประชาชนไม่ได้เล็งเห็นความสำคัญเท่าใดนัก จึงทำให้คำว่า “จิตอาสา” ในพื้นที่ตำบลทำน่าวเกิดขึ้นน้อย โดยเฉพาะในเรื่องของ กิจกรรมที่เกิดขึ้นในระดับตำบล จะเกิดจิตอาสาแค่เพียงหมู่บ้านที่เป็น เจ้าภาพหรือหมู่บ้านที่ได้รับการพิจารณาให้จัดกิจกรรมระดับตำบล เท่านั้น</p>
<p>การพัฒนาด้านการบริหารจัดการตาม หลักธรรมาภิบาล และการมีส่วนร่วม ทางการเมือง การปกครอง</p>	<p>๑) จากการบริหารงานขององค์การบริหารส่วนตำบลที่ผ่านมา ประชาชนยังมีความพึงพอใจในการบริหารงานขององค์การบริหารส่วนตำบลได้ไม่มาก พอ และไม่เพิ่มขึ้นจากสถิติปีที่ผ่านมา ตรงกันข้ามความพึงพอใจของ ประชาชนกลับลดลง อาจสืบเนื่องมาจากการแก้ไขปัญหาที่ไม่ตรงจุด หรือไม่ตรงปัญหาของประชาชนที่ผ่านเวทีประชาคมที่เรียงลำดับความ สำคัญมาแล้ว ด้วยเหตุผลของงบประมาณที่มีอยู่ และงบประมาณที่ได้รับการ จัดสรร จึงทำให้ไม่สามารถแก้ไขปัญหาของประชาชนได้ตามที่ ต้องการได้ จึงเป็นเหตุทำให้ความพึงพอใจในการบริหารงานขององค์การ บริหารส่วนตำบลลดลง</p> <p>๒) การมีส่วนร่วมของประชาชนในกิจกรรมต่าง ๆ ลดลงอาจด้วยเหตุผลจาก การแก้ไขปัญหาขององค์การบริหารส่วนตำบลให้แก่ประชาชนไม่ตรงจุด หรือไม่ตรงกับปัญหาที่ได้เรียงลำดับความสำคัญในเวทีประชาคมเพื่อ จัดทำแผนพัฒนาท้องถิ่นไว้ตั้งแต่แรก จึงเป็นเหตุทำให้ประชาชนให้ ความสำคัญในกิจกรรมขององค์การบริหารส่วนตำบล อีกประการหนึ่ง ประชาชนต้องทำมาหาเลี้ยงชีพ อาจทำให้มีเวลาที่จะเข้ามามีส่วนร่วมใน กิจกรรมต่าง ๆ ขององค์การบริหารส่วนตำบล</p>

ผลกระทบในเชิงบวก

ยุทธศาสตร์	ผลกระทบเชิงบวก
<p>การพัฒนาคนและสังคมที่มีคุณภาพ</p>	<p>๑) จากการที่องค์การบริหารส่วนตำบล มีหน่วยงานกองทุนหลักประกัน สุขภาพ (สปสข.) ทำให้สามารถที่จะดำเนินการกับประชาชนในเรื่องสุขภาพ หลายโครงการ ตามแผนงานและยุทธศาสตร์ที่ สปสข.กำหนดไว้ ทำให้ ประชาชนในพื้นที่ได้รับการส่งเสริมเรื่องสุขภาพมากยิ่งขึ้น ประชาชนมีความ เชื่อมั่นในการบริการขององค์การบริหารส่วนตำบลมากขึ้น แม้จะไม่ใช่เกิดจาก การให้บริการขององค์การบริหารส่วนตำบลโดยตรง แต่เป็นผลมาจาก งบประมาณที่องค์การบริหารส่วนตำบลจัดสรรงบประมาณไปยังหน่วยงาน สปสข.ในแต่ละปี</p>

ยุทธศาสตร์	ผลกระทบเชิงบวก
	<p>๒) ประชาชนอายุตั้ง ๒ - ๖๐ ปี ได้รับการส่งเสริมการศึกษา ในช่วงวัย ๒ - ๔ ปี องค์การบริหารส่วนตำบล โดยศูนย์พัฒนาเด็กเล็กของตำบลเป็นหน่วยจัดการดูแลบุตรหลานทั้งที่อยู่ในตำบล และพื้นที่ใกล้เคียงเกือบ ๖๐ คน ให้ได้รับความรู้และประสบการณ์การเรียนรู้มากขึ้น สามารถอ่านออก และเขียนได้ อีกทั้งยังสามารถเขียนและอ่านภาษาอังกฤษ ขึ้นพื้นฐานได้ สำหรับผู้สูงอายุหรือประชาชนวัยทำงาน ก็ยังได้รับการส่งเสริมกิจกรรมทางการศึกษานอกห้องเรียน จากการให้การสนับสนุนงบประมาณให้แก่หน่วยงาน กศน.ตำบล ทำให้สามารถจัดกิจกรรม ส่งเสริมการเรียนรู้ต่าง ๆ ให้แก่ประชาชนได้หลายประการ เช่น การส่งเสริมการเรียนรู้การใช้คอมพิวเตอร์เบื้องต้นแก่ผู้นำชุมชน การส่งเสริมอาชีพต่าง ๆ ให้แก่ประชาชน การส่งเสริมการอ่านโดยการจัดหาหนังสือพิมพ์ และวารสารไว้ตามจุดต่าง ๆ ของแต่ละหมู่บ้านเพื่อให้ประชาชนได้ฝึกอ่านและเพิ่มประสบการณ์จากการอ่านไปใช้ในชีวิตประจำวัน</p>
<p>การพัฒนาด้านเศรษฐกิจให้เจริญรุ่งเรือง</p>	<p>๑) ในช่วงหลายปีที่ผ่านมา องค์การบริหารส่วนตำบลได้ทำการพัฒนาเศรษฐกิจให้เกิดขึ้นแก่กลุ่มอาชีพ และกลุ่มต่าง ๆ หลายครั้ง แต่ยังไม่ประสบความสำเร็จเท่าที่ควร แต่องค์การบริหารส่วนตำบลยังไม่ได้ละทิ้งประชาชน โดยแต่ละปีงบประมาณได้จัดสรรงบประมาณให้แก่แต่ละหมู่บ้านในการก่อสร้างโครงการต่าง ๆ ที่เกี่ยวกับอาชีพ เช่น ถนนเข้าสู่ที่ทำกิน เป็นต้น ทำให้การเดินทางเข้าสู่พื้นที่ทำกินของเกษตรกรสะดวกมากขึ้น การขนส่งผลผลิตทางการเกษตรปลอดภัย และลดปัญหาความเสียหายระหว่างการขนส่ง อีกทั้งยังติดต่อประสานงานไปยังหน่วยงานต่าง ๆ ที่เกี่ยวข้อง เช่น สำนักงานทรัพยากรน้ำบาดาล เพื่อมาขุดเจาะน้ำบาดาลสำหรับการเกษตรให้แก่เกษตรกรทั่วพื้นที่ตำบล</p> <p>๒) ในด้านสาธารณูปโภค องค์การบริหารส่วนตำบลได้ของบประมาณไปยังกรมส่งเสริมการปกครองท้องถิ่นเพื่อขอรับงบประมาณเพื่อก่อสร้างระบบประปาผิวดินขนาดใหญ่ให้บริการประชาชนที่ขาดแคลนน้ำอุปโภคบริโภคเบื้องต้นจำนวน ๓ หมู่บ้าน และนอกจากนั้น องค์การบริหารส่วนตำบลยังได้อนุมัติงบประมาณจากเงินสะสมเพื่อขุดเจาะน้ำบาดาลให้แก่หมู่บ้านที่ขาดแคลนน้ำเพื่อไว้สำหรับอุปโภคและบริโภคได้สะดวกเพิ่มขึ้น ประชาชนสามารถใช้น้ำที่มีอยู่ในการประกอบอาชีพต่าง ๆ ได้อย่างไร้กังวล เช่น ร้านค้า ร้านอาหาร ร้านเสริมสวย เป็นต้น</p>
<p>การพัฒนาบ้านเมืองให้ปลอดภัยและน่าอยู่</p>	<p>๑) ตำบลท่านาว มีเส้นทางคมนาคมเชื่อมต่อระหว่างอำเภอเวียงสา และอำเภอเมืองน่าน ซึ่งถือว่าเป็นทางผ่านของประชาชนผู้ใช้เส้นทางสัญจร โดยร้อยละ ๑๐๐ จะใช้เส้นทางดังกล่าวเป็นจำนวนมากเพื่อไปทำงาน ไปเรียนหนังสือ และเดินทางไปยังต่างจังหวัด ด้วยเหตุที่มีเส้นทางคมนาคมที่มีรอยต่อทำให้กลายเป็นพื้นที่เสี่ยงภัยในด้านการจราจร และยาเสพติด แต่องค์การบริหารส่วนตำบล โดยงานป้องกันและบรรเทาสาธารณภัยได้บูรณาการร่วมกับหน่วยงานตำรวจเพื่อทำการตั้งจุดสกัดยาเสพติดตามจุดต่าง ๆ และเพื่อเป็นการลดปัญหาอุบัติเหตุทางท้องถนนลงอีกด้วย</p>

ยุทธศาสตร์	ผลกระทบเชิงบวก
	<p>๒) ถนนหนทาง และทางระบายน้ำที่เป็นโครงสร้างพื้นฐานขององค์การบริหารส่วนตำบล ได้รับการพัฒนาอย่างต่อเนื่องให้มีมาตรฐานมากขึ้น เกิดความปลอดภัยต่อผู้ที่สัญจรไปมา ในชุมชนไม่มีแหล่งเพาะพันธุ์ยุงลาย หรือพาหะโรคติดต่อต่าง ๆ เนื่องจากได้ดำเนินการก่อสร้างรางระบายน้ำไว้ทั่วพื้นที่ตำบล ส่งผลให้โรคลดลงอย่างต่อเนื่อง</p>
<p>การพัฒนาด้านคุณธรรม เชิดชูวัฒนธรรมและภูมิปัญญาท้องถิ่น</p>	<p>๑) องค์การบริหารส่วนตำบลได้ทำการส่งเสริมประเพณีแต่ละหมู่บ้านที่มีอยู่ดั้งเดิมให้คงอยู่สืบไป โดยแต่ละปีได้จัดสรรงบประมาณในการส่งเสริมกิจกรรมประเพณีท้องถิ่นให้ทุกหมู่บ้าน เป็นการส่งเสริมการท่องเที่ยว ให้ลูกหลานได้กลับมาเยี่ยมบ้าน กลับมาหาพ่อแม่ และยังทำให้เกิดความสามัคคีขึ้นภายในหมู่บ้าน โดยแต่ละกิจกรรมหรือประเพณีที่เกิดขึ้นเมื่อชนรุ่นหลังได้รับรู้เป็นประจำและถือปฏิบัติเป็นธรรมเนียมต่อเนื่อง เชื่อได้ว่าประเพณีเหล่านี้จะไม่สูญหายไปอย่างแน่นอน อนึ่ง ในกิจกรรมแต่ละประเพณีของหมู่บ้านยังแฝงไปด้วยภูมิปัญญาท้องถิ่นที่เป็นอัตลักษณ์เฉพาะท้องถิ่นให้เด็กและเยาวชนได้เห็นและศึกษาอีกด้วย</p>
<p>การพัฒนาด้านการบริหารจัดการตามหลักธรรมาภิบาล และการมีส่วนร่วมทางการเมือง การปกครอง</p>	<p>๑) องค์การบริหารส่วนตำบล ได้ทำการส่งเสริมและพัฒนาการบริการในด้านต่าง ๆ เพื่อให้บริการแก่ประชาชนได้อย่างถูกต้องและทันท่วงที โดยได้จัดส่งบุคลากรเข้ารับการฝึกอบรมให้ความรู้ตามสายงาน หรือตำแหน่งที่ดำรงอยู่เป็นประจำทุกปี อีกทั้งยังใช้เทคโนโลยีที่มีอยู่เป็นประโยชน์สามารถอำนวยความสะดวกให้แก่ประชาชนเป็นอย่างมาก เช่น เว็บไซต์ เฟสบุ๊ค เป็นต้น ซึ่งเทคโนโลยีเหล่านี้ยังเป็นประโยชน์ในการติดต่อสื่อสารกับประชาชน เป็นการเผยแพร่ผลงานการทำงานขององค์การบริหารส่วนตำบลให้ประชาชนได้รับทราบ รวมถึงประชาชนสามารถร้องเรียนเรื่องต่าง ๆ ที่ได้รับความเดือดร้อน ทั้งเรื่องที่เป็นส่วนตัว และเรื่องของส่วนรวมผ่านช่องทางเหล่านี้ เพื่อที่องค์การบริหารส่วนตำบลจะได้รับดำเนินการแก้ไขปัญหาได้ทัน</p> <p>๒) องค์การบริหารส่วนตำบลได้ใช้หลักธรรมาภิบาลในการบริหารงานมาตลอดมา ไม่ว่าจะเป็นเรื่องกิจกรรมหรือโครงการต่าง ๆ องค์การบริหารส่วนตำบลได้ให้หมู่บ้านส่งตัวแทนประชาคมท้องถิ่นมาเข้าร่วมเป็นกรรมการ หรือเข้ามามีส่วนร่วมในการดำเนินงานขององค์การบริหารส่วนตำบล เช่น การจัดซื้อจัดจ้างต่าง ๆ ซึ่งการที่ประชาชนได้มีส่วนร่วมนั้นส่งผลให้ประชาชนได้ทราบผลการดำเนินการขององค์การบริหารส่วนตำบล</p>

๔. ข้อสังเกต ข้อเสนอแนะ ผลจากการพัฒนา

ปัญหาและอุปสรรคที่ผ่านมา	แนวทางการแก้ไข
๑) ไม่มีการประชาสัมพันธ์การดำเนินงานของ อบต.เท่าที่ควร	๑.๑ กำชับเจ้าหน้าที่ทุกสายงานในการรายงานผลการปฏิบัติงานให้ประชาชนทราบทุกครั้งที่ทำเนิการแต่ละโครงการ/กิจกรรม ๑.๒ สรุปผลการดำเนินงานรายงานต่อผู้บริหารเมื่อเสร็จสิ้นโครงการ/กิจกรรม
๒) จำนวนงบประมาณมีไม่เพียงพอในการดำเนินงานเมื่อเปรียบเทียบกับจำนวนโครงการในแผนพัฒนา	๒.๑ เสนอโครงการไปยังกระทรวง กรม หรือหน่วยราชการที่เกี่ยวข้อง นอกเหนือจากกรมส่งเสริมการปกครองท้องถิ่น เพื่อขอรับการสนับสนุนงบประมาณในการพัฒนา
๓) ประชาชนไม่ให้ความร่วมมือในการติดตามและประเมินผลแผน เนื่องจากไม่มีเวลาเข้าร่วมประชุมเพราะต้องประกอบอาชีพ	๓.๑ ปรับเปลี่ยนแนวทางการติดตามและประเมินผลโครงการ/กิจกรรม โดยดำเนินการติดตามและประเมินผลเป็นรายโครงการ แทนการติดตามและประเมินผลในภาพรวมเป็นรายปี ๓.๒ สรุปผลการดำเนินการโครงการ/กิจกรรมที่ได้ดำเนินการเสร็จสิ้นแล้วให้ประชาชนทราบ เพื่อจะได้รับทราบความก้าวหน้าในการพัฒนา
๔) อบต.ได้รับความร่วมมือจากการจัดประชุมประชาคมไม่ดีเท่าที่ควร ในบางหมู่บ้าน ทำให้การเสนอโครงการบรรจุในแผนพัฒนา ฯ เพื่อแก้ปัญหาต่าง ๆ บางครั้งไม่ตรงกับความต้องการที่แท้จริง	๔.๑ คืบข้อมูลการพัฒนาที่ผ่านมาให้แต่ละหมู่บ้านได้ทราบเพื่อประชาชนจะได้เห็นความสำคัญของการประชาคมเพื่อจัดทำแผนพัฒนา และแก้ไขปัญหาต่าง ๆ ของหมู่บ้าน ๔.๒ กำหนดสัดส่วนของการประชุมประชาคมหมู่บ้านเพื่อจัดทำแผนพัฒนาให้ครอบคลุม ซึ่งต้องประกอบด้วยประชาชนผู้มีส่วนได้ส่วนเสีย เช่น ตัวแทนครัวเรือน ตัวแทนคุ้มบ้าน ตัวแทนอาชีพต่าง ๆ เป็นต้น ๔.๓ การจัดประชุมประชาคมแต่ละครั้ง ต้องมีการจัดเรียงลำดับความสำคัญและความต้องการที่แท้จริงของประชาชน โดยเวทีประชาคมต้องเล็งเห็นความสำคัญของส่วนรวมเป็นหลัก
๕) โครงการที่เสนอเข้าแผนพัฒนาไม่สมบูรณ์ เช่น เสนอโครงการแต่ไม่มีการยินยอมอุทิศที่ดิน หรือเสนอโครงการแต่ไม่ได้ทำ, การเสนอโครงการตามแผนพัฒนา ฯ ไม่นำเอาปัญหาที่ถูกเสนอไว้ในแผนพัฒนาปี ของปีที่ผ่านมามาทบทวน แต่เป็นการนำเอาปัญหาปัจจุบันมาแก้ไขปัญหา จึงทำให้ปัญหาเดิมไม่ถูกแก้ไขหรือถูกแก้ไขปัญหาแต่ไม่สัมฤทธิ์ผล	๕.๑ ก่อนหรือหลังดำเนินการเสนอโครงการเพื่อบรรจุในแผนพัฒนา ต้องมีการประชาคมผู้มีส่วนได้ส่วนเสียที่เกี่ยวข้องโดยเฉพาะโครงการที่เกี่ยวกับโครงสร้างพื้นฐาน หากประชาชนผู้มีส่วนได้ส่วนเสียไม่ยินยอมอุทิศที่ดินเพื่อดำเนินการเข้าสู่พื้นที่ก่อสร้าง หรือเพื่อดำเนินการก่อสร้างตามโครงการที่เสนอในแผนพัฒนา ก็ไม่อนุมัติงบประมาณโครงการดังกล่าวให้แก่หมู่บ้าน และแจ้งเหตุผลให้หมู่บ้านที่เกี่ยวข้องได้ทราบ

ปัญหาและอุปสรรคที่ผ่านมา	แนวทางการแก้ไข
	๕.๒ การจัดเรียงลำดับความสำคัญ ต้องให้ประชาคมพิจารณาปัญหาที่เคยเสนอและบรรจุในแผนพัฒนาก่อนเป็นอันดับแรกว่ายังคงเป็นปัญหาที่สำคัญอยู่หรือไม่ ต้องการแก้ไขอยู่หรือไม่ หากไม่ใช่ปัญหาเร่งด่วนหรือไม่ใช่ปัญหาที่สำคัญต่อส่วนรวมอย่างเร่งด่วน จึงจะสามารถเสนอปัญหาใหม่เพิ่มเติมเพื่อแก้ไขปัญหาต่อไป
๖) ปัญหาความล่าช้าในการจัดสรรงบประมาณเงินอุดหนุนจากรัฐบาล ทำให้ไม่สามารถดำเนินงานตามโครงการได้ทันที	๖.๑ เขียนโครงการไปยังกระทรวง กรมต่าง ๆ ที่เกี่ยวข้องกับปัญหาเพื่อขอรับการสนับสนุน หรือเพื่อบรรจุโครงการไว้ในแผนพัฒนาของหน่วยงานต่าง ๆ เมื่อถึงเวลาพิจารณางบประมาณประจำปีงบประมาณอาจถูกเสนอโครงการไว้เพื่อจัดสรรงบประมาณได้ทันที
๗) ปัญหาความล่าช้าในการปฏิบัติงานของเจ้าหน้าที่	๗.๑ กำชับและกำหนดระยะเวลาแล้วเสร็จของงานในตำแหน่งต่าง ๆ โดยเสนอให้ผู้บริหารทราบเพื่อใช้ประกอบการปฏิบัติงาน และประกอบการพิจารณาผลงานในการเลื่อนระดับ โดยสามารถสร้างเป็น แรงจูงใจในการปฏิบัติงานให้แล้วเสร็จตามกำหนดของเจ้าหน้าที่
๘) การปฏิบัติงานไม่เหมาะสมกับห้วงระยะเวลา	๘.๑ องค์กรบริหารส่วนตำบลต้องกำหนดห้วงระยะเวลาในแผนการดำเนินงานให้เหมาะสมกับโครงการ/ กิจกรรม เช่น โครงการด้านโครงสร้างพื้นที่ที่ต้องดำเนินการในพื้นที่ทำกินของประชาชน ต้องกำหนดห้วงเวลาการดำเนินงานให้สอดคล้องกับสภาพความเป็นจริงในปัจจุบัน เพราะการเพาะปลูกในบางฤดูกาลตรงกับช่วงเวลาที่ยังงบประมาณจัดสรรจากส่วนกลาง เป็นต้น เพื่อที่จะดำเนินการได้ตรงกับห้วงเวลาที่กำหนดไว้